



รายงาน แสดงผลการปฏิบัติงานตามนโยบาย นายกองค์การบริหารส่วนตำบลท้ายสำเภา

ประจำปีงบประมาณ พ.ศ. ๒๕๖๗



เสนอต่อ
สภาองค์การบริหารส่วนตำบลท้ายสำเภา

องค์การบริหารส่วนตำบลท้ายสำเภา
อำเภอพระพรหม จังหวัดนครศรีธรรมราช



รายงานแสดงผลการปฏิบัติงาน
ตามนโยบายของนายกองค์การบริหารส่วนตำบลท้ายสำเภา
ประจำปีงบประมาณ พ.ศ.๒๕๖๗

เสนอต่อ
สภาองค์การบริหารส่วนตำบลท้ายสำเภา

องค์การบริหารส่วนตำบลท้ายสำเภา
อำเภอพระพรหม จังหวัดนครศรีธรรมราช



ประกาศองค์การบริหารส่วนตำบลท้ายสำเภา
เรื่อง รายงานแสดงผลการปฏิบัติงานตามนโยบายนายกองค์การบริหารส่วนตำบลท้ายสำเภา
ประจำปีงบประมาณ พ.ศ. ๒๕๖๗ ขององค์การบริหารส่วนตำบลท้ายสำเภา

ด้วยนายกองค์การบริหารส่วนตำบลท้ายสำเภา ได้จัดทำรายงานแสดงผลการปฏิบัติงานตามนโยบายที่ได้แถลงไว้ต่อสภาองค์การบริหารส่วนตำบลท้ายสำเภา ประจำปีงบประมาณ พ.ศ. ๒๕๖๗ แล้วเสร็จ

อาศัยอำนาจตามความในมาตรา ๕๘/๕ แห่งพระราชบัญญัติสภาตำบลและองค์การบริหารส่วนตำบล พ.ศ. ๒๕๓๗ และที่แก้ไขเพิ่มเติม (ฉบับที่ ๗) พ.ศ. ๒๕๖๒ องค์การบริหารส่วนตำบลท้ายสำเภา จึงประกาศรายงานแสดงผลการปฏิบัติงานตามนโยบายนายกองค์การบริหารส่วนตำบลท้ายสำเภา ประจำปีงบประมาณ พ.ศ. ๒๕๖๗ รายละเอียดตามรายงานแนบท้ายประกาศนี้

จึงประกาศมาให้ทราบโดยทั่วกัน

ประกาศ ณ วันที่ ๒๐ พฤศจิกายน พ.ศ. ๒๕๖๗

(นายคมกฤต คลิ่งเชื้อ)

นายกองค์การบริหารส่วนตำบลท้ายสำเภา

สารบัญ

เรื่อง		หน้า
ส่วนที่ ๑	บทนำ	๑
	- หลักการและเหตุผล	๑
	- วัตถุประสงค์	๑
ส่วนที่ ๒	ข้อมูลองค์การบริหารส่วนตำบลท้ายสำเภา	๒
	- ข้อมูลทั่วไป	๒
	- ด้านการเมือง/การปกครอง	๔
ส่วนที่ ๓	นโยบายของนายกองค์การบริหารส่วนตำบลที่แถลงต่อสภาองค์การบริหารส่วนตำบล	๑๔
ส่วนที่ ๔	รายงานแสดงผลการปฏิบัติงาน ประจำปีงบประมาณ พ.ศ.๒๕๖๗	๒๐
ส่วนที่ ๕	ภาคผนวก	๓๘
	- ๑.นโยบายด้านการเมืองและการบริหาร	๓๘
	- ๒.นโยบายด้านการบริหารงาน	๕๒
	- ๓.นโยบายด้านเศรษฐกิจและการส่งเสริมอาชีพ	๕๗
	- ๔.นโยบายด้านการศึกษา	๖๑
	- ๕.นโยบายด้านศาสนา ศิลปะ ประเพณีและวัฒนธรรม	๑๐๕
	- ๖.นโยบายด้านสาธารณสุขและสิ่งแวดล้อม	๑๑๐
	- ๗.นโยบายด้านสวัสดิการสังคม	๑๑๖
	- ๘.นโยบายด้านการพัฒนาโครงสร้างพื้นฐาน	๑๒๒
	- ๙.นโยบายด้านกีฬา นันทนาการและการท่องเที่ยว	๑๔๘
	- ๑๐.นโยบายด้านการป้องกันและบรรเทาสาธารณภัย	๑๕๑
	- นโยบายของนายกองค์การบริหารส่วนตำบลท้ายสำเภาที่แถลงนโยบายต่อสภาองค์การบริหารส่วนตำบลท้ายสำเภา ในการประชุมสภาสมัยสามัญ ครั้งที่ ๑ ประจำปี ๒๕๖๕ เมื่อวันที่ ๙ กุมภาพันธ์ ๒๕๖๕	๑๓๘

ส่วนที่ ๑

บทนำ

หลักการและเหตุผล

คณะกรรมการการเลือกตั้งได้มีมติเห็นชอบให้ประกาศผลการเลือกตั้งนายกองค์การบริหารส่วนตำบลท้ายสำเภา ให้นายคมกฤต คลิ่งเชื้อ เป็น นายกองค์การบริหารส่วนตำบลท้ายสำเภา เมื่อวันที่ ๒๕ มกราคม ๒๕๖๕

พระราชบัญญัติสภาตำบลและองค์การบริหารส่วนตำบล พ.ศ. ๒๕๓๗ และที่แก้ไขเพิ่มเติม (ฉบับที่ ๗) พ.ศ. ๒๕๖๒ มาตรา ๕๘/๕ บัญญัติว่า ก่อนนายกองค์การบริหารส่วนตำบลเข้ารับหน้าที่ ให้ประธานสภาองค์การบริหารส่วนตำบลเรียกประชุมสภาองค์การบริหารส่วนตำบลเพื่อให้นายกองค์การบริหารส่วนตำบลแถลงนโยบายต่อสภาองค์การบริหารส่วนตำบล โดยไม่มีการลงมติ ทั้งนี้ ภายในสามสิบวันนับแต่วันประกาศผลการเลือกตั้งนายกองค์การบริหารส่วนตำบล ซึ่งนายคมกฤต คลิ่งเชื้อ นายกองค์การบริหารส่วนตำบลท้ายสำเภา ได้แถลงนโยบายการบริหารราชการขององค์การบริหารส่วนตำบลท้ายสำเภาต่อสภาองค์การบริหารส่วนตำบลท้ายสำเภา ในคราวประชุมสภา สมัยสามัญ ครั้งที่ ๑ ประจำปี ๒๕๖๕ เมื่อวันที่ ๙ กุมภาพันธ์ ๒๕๖๕

พระราชบัญญัติสภาตำบลและองค์การบริหารส่วนตำบล พ.ศ. ๒๕๓๗ และที่แก้ไขเพิ่มเติม (ฉบับที่ ๗) พ.ศ. ๒๕๖๒ มาตรา ๕๘/๕ วรรคห้า และ วรรคหก บัญญัติว่า ให้นายกองค์การบริหารส่วนตำบลจัดทำรายงานแสดงผลการปฏิบัติงานตามนโยบายที่ได้แถลงไว้ต่อสภาองค์การบริหารส่วนตำบลเป็นประจำทุกปี คำแถลงนโยบายของนายกองค์การบริหารส่วนตำบลและรายงานแสดงผลการปฏิบัติงานตามนโยบาย ให้ประกาศไว้โดยเปิดเผย ณ ที่ทำการองค์การบริหารส่วนตำบลด้วย

วัตถุประสงค์

๑. เพื่อรายงานผลการปฏิบัติงานตามนโยบายที่ได้แถลงไว้ต่อสภาองค์การบริหารส่วนตำบลและประชาชนทราบตามที่กฎหมายบัญญัติไว้
๒. เพื่อรายงานการรับ-จ่ายเงิน ประจำปีงบประมาณ พ.ศ.๒๕๖๗ ให้สภาองค์การบริหารส่วนตำบลและประชาชนทราบตามที่กฎหมายบัญญัติไว้
๓. เพื่อให้การบริหารงานเป็นไปตามพระราชกฤษฎีกาว่าด้วยหลักเกณฑ์และวิธีการบริหารจัดการที่ดี พ.ศ.๒๕๕๖ ด้านความโปร่งใส ตรวจสอบได้
๔. เพื่อให้เป็นไปตามพระราชบัญญัติข้อมูลข่าวสารของราชการ พ.ศ.๒๕๔๐

กฎหมายและระเบียบที่เกี่ยวข้อง

๑. พระราชบัญญัติสภาตำบลและองค์การบริหารส่วนตำบล พ.ศ. ๒๕๓๗ และที่แก้ไขเพิ่มเติม (ฉบับที่ ๗) พ.ศ. ๒๕๖๒
๒. พระราชกฤษฎีกาว่าด้วยหลักเกณฑ์และวิธีการบริหารจัดการที่ดี พ.ศ.๒๕๕๖
๓. พระราชบัญญัติข้อมูลข่าวสารของราชการ พ.ศ.๒๕๔๐

ส่วนที่ ๒

ข้อมูลองค์การบริหารส่วนตำบลท้ายสำเภา

๑. ข้อมูลทั่วไป

องค์การบริหารส่วนตำบลท้ายสำเภา เกิดขึ้นเมื่อกระทรวงมหาดไทย ได้ประกาศยกฐานะสภาตำบลท้ายสำเภาเป็นองค์การบริหารส่วนตำบลท้ายสำเภา เมื่อ ๑๙ มกราคม ๒๕๓๙ ตามประกาศกระทรวงมหาดไทย เรื่อง จัดตั้งองค์การบริหารส่วนตำบล

๑.๑ ที่ตั้ง

องค์การบริหารส่วนตำบลท้ายสำเภา ตั้งอยู่เลขที่ ๑๐ หมู่ที่ ๑ ตำบลท้ายสำเภา อำเภอพระพรหม จังหวัดนครศรีธรรมราช ซึ่งอยู่ห่างจากที่ว่าการอำเภอไปทางทิศใต้ ประมาณ ๕ กิโลเมตร มีพื้นที่ ๖๒.๔๗๒ ตารางกิโลเมตร หรือประมาณ ๓๙,๐๔๕ ไร่ มีประชากรรวม ๑๓,๗๒๐ คน และจำนวนครัวเรือนประมาณ ๔,๗๑๖ ครัวเรือน ซึ่งมีอาณาเขต

ทิศเหนือ ติดต่อ องค์การบริหารส่วนตำบลนาพรุ อำเภอพระพรหม จังหวัดนครศรีธรรมราช
 ทิศใต้ ติดต่อ องค์การบริหารส่วนตำบลเสาชง อำเภอร่อนพิบูลย์ จังหวัดนครศรีธรรมราช
 ทิศตะวันออก ติดต่อ องค์การบริหารส่วนตำบลช้างซ้าย อำเภอพระพรหม จังหวัดนครศรีธรรมราช
 ทิศตะวันตก ติดต่อ เทศบาลตำบลขุนทะเล อำเภอลานสกา จังหวัดนครศรีธรรมราช

๑.๒ ลักษณะภูมิประเทศ

ลักษณะภูมิประเทศเป็นที่ราบ ใช้เป็นที่ตั้งชุมชนและเหมาะแก่การทำเกษตรกรรม

๑.๓ ลักษณะภูมิอากาศ

จากสถานที่ตั้งของตำบลท้ายสำเภา ทำให้ได้รับอิทธิพลจากลมมรสุมตะวันตกเฉียงใต้และลมมรสุมตะวันออกเฉียงเหนือสลับกัน ดังนี้

- ลมมรสุมตะวันตกเฉียงใต้ มีทิศทางพัดผ่านมหาสมุทรอินเดียและทะเลอันดามัน อิทธิพลของลมมรสุมตะวันตกเฉียงใต้จะอยู่ในช่วงประมาณเดือน พฤษภาคม - ตุลาคม
- ลมมรสุมตะวันออกเฉียงเหนือ มีทิศทางพัดผ่านอ่าวไทย ทำให้เกิดฝนตกชุกในเขตพื้นที่ อิทธิพลของลมมรสุมตะวันออกเฉียงเหนือจะทำให้ฝนตกมากในช่วงประมาณเดือน พฤศจิกายน - มกราคม
- สำหรับฤดูกาลในเขตพื้นที่ตำบลท้ายสำเภา มี ๒ ฤดู
 - ๑) ฤดูร้อน (แล้ง) อยู่ระหว่างเดือน กุมภาพันธ์ - เมษายน ฝนทิ้งช่วง มีอากาศร้อนตลอดฤดูกาล
 - ๒) ฤดูฝน แบ่งเป็น ๒ ช่วง
 - ๒.๑) ตั้งแต่เดือน พฤษภาคม - ตุลาคม เป็นช่วงที่ได้รับอิทธิพลจากลมมรสุมตะวันตกเฉียงใต้ช่วงนี้ฝนตกไม่มากนัก
 - ๒.๒) ตั้งแต่เดือน พฤศจิกายน - มกราคม เป็นช่วงที่ได้รับอิทธิพลจากลมมรสุมตะวันออกเฉียงเหนือ ช่วงนี้มีฝนหนาแน่น ในระยะนี้น้ำท่วมเกือบทุกปี

๑.๔ ลักษณะของดิน

ลักษณะดินในพื้นที่ตำบลท้ายสำเภา บริเวณหมู่ที่ ๑, ๒, ๓, ๕, ๖, ๗, ๑๑, ๑๒, ๑๓ ส่วนใหญ่เป็นดินร่วนเหมาะแก่การทำสวนผลไม้ ส่วนบริเวณหมู่ที่ ๔, ๘, ๙, ๑๐ จะมีลักษณะดินร่วนปนทรายเหมาะแก่การปลูกพืชไร่ เช่น ห้วมันเทศ ถั่วลิสง และนาข้าวในพื้นที่บริการน้ำของชลประทาน

๑.๕ ลักษณะของแหล่งน้ำ

- **แหล่งน้ำคลองเสาธง** ต้นน้ำเกิดจากแหล่งน้ำหลายสาขาในเขตเทือกเขานครศรีธรรมราช โดยเฉพาะที่ตำบลเขาแก้ว อำเภอลานสกา (น้ำตกกะโรม) ไหลผ่านอำเภอลานสกา อำเภอร่อนพิบูลย์ อำเภอพระพรหม อำเภอเมืองนครศรีธรรมราช ไปบรรจบกับคลองบางจากที่ตำบลบางจาก อำเภอเมืองนครศรีธรรมราช มีน้ำไหลตลอดทั้งปี

- แหล่งน้ำจากระบบชลประทานคลองเสาธง

สายที่ ๑ ผ่านตำบลขุนทะเล อำเภอลานสกา เข้าสู่ตำบลท้ายสำเภาหมู่ที่ ๑๒, ๗, ๑๐
สายที่ ๒ ผ่านตำบลขุนทะเล อำเภอลานสกา เข้าสู่ตำบลท้ายสำเภาหมู่ที่ ๕, ๑๑, ๑๓, ๖, ๒, ๑, ๙, ๘, ๓ และหมู่ที่ ๔

แต่อย่างไรก็ตามน้ำเพื่อการเกษตรจากระบบชลประทานคลองเสาธงก็ยังไม่เพียงพอต่อการเกษตรในช่วงฤดูแล้ง เพราะปัญหาการบริหารจัดการน้ำของระบบชลประทานและประชาชนในพื้นที่ รวมถึงการสูญเสียน้ำจากปัญหาอื่น ๆ เช่น พื้นผิวคลองแตกรั่ว

- แหล่งน้ำคลองเนก

รับน้ำมาจากคลองหนองจิก และรับน้ำมาจากหมู่ที่ ๑๒, ๗, ๘ ตำบลท้ายสำเภา

- แหล่งน้ำคลองปากตน

รับน้ำมาจากคลองเสาธง และรับน้ำมาจากหมู่ที่ ๕, ๗ ตำบลท้ายสำเภา

๑.๖ ลักษณะของไม้และป่าไม้

โดยส่วนใหญ่ตำบลท้ายสำเภาไม่มีพื้นที่เพื่อการเกษตรและที่อยู่อาศัย จึงไม่มีพื้นที่ป่าไม้และพื้นที่สาธารณะ

๒. ด้านการเมือง/การปกครอง

๒.๑ การบริหารงาน

องค์การบริหารส่วนตำบลท้ายสำเภา มีสภาองค์การบริหารส่วนตำบลท้ายสำเภาคอยควบคุมการปฏิบัติงาน ตาม มาตรา ๔๖ แห่งพระราชบัญญัติสภาตำบลและองค์การบริหารส่วนตำบล พ.ศ.๒๕๓๗ และที่แก้ไขเพิ่มเติม ของนายกองค์การบริหารส่วนตำบล ซึ่งเป็นผู้ใช้อำนาจบริหารงานองค์การบริหารส่วนตำบล และมีพนักงานประจำที่เป็นข้าราชการส่วนท้องถิ่นเป็นผู้ทำงานประจำวัน โดยมีปลัดองค์การบริหารส่วนตำบลเป็นหัวหน้างานบริหาร ภายในองค์กรมีการแบ่งออกเป็นหน่วยงานต่าง ๆ ได้เท่าที่จำเป็นตามอำนาจหน้าที่ขององค์การบริหารส่วนตำบลแต่ละแห่งเพื่อตอบสนองความต้องการของประชาชนในพื้นที่ที่รับผิดชอบ

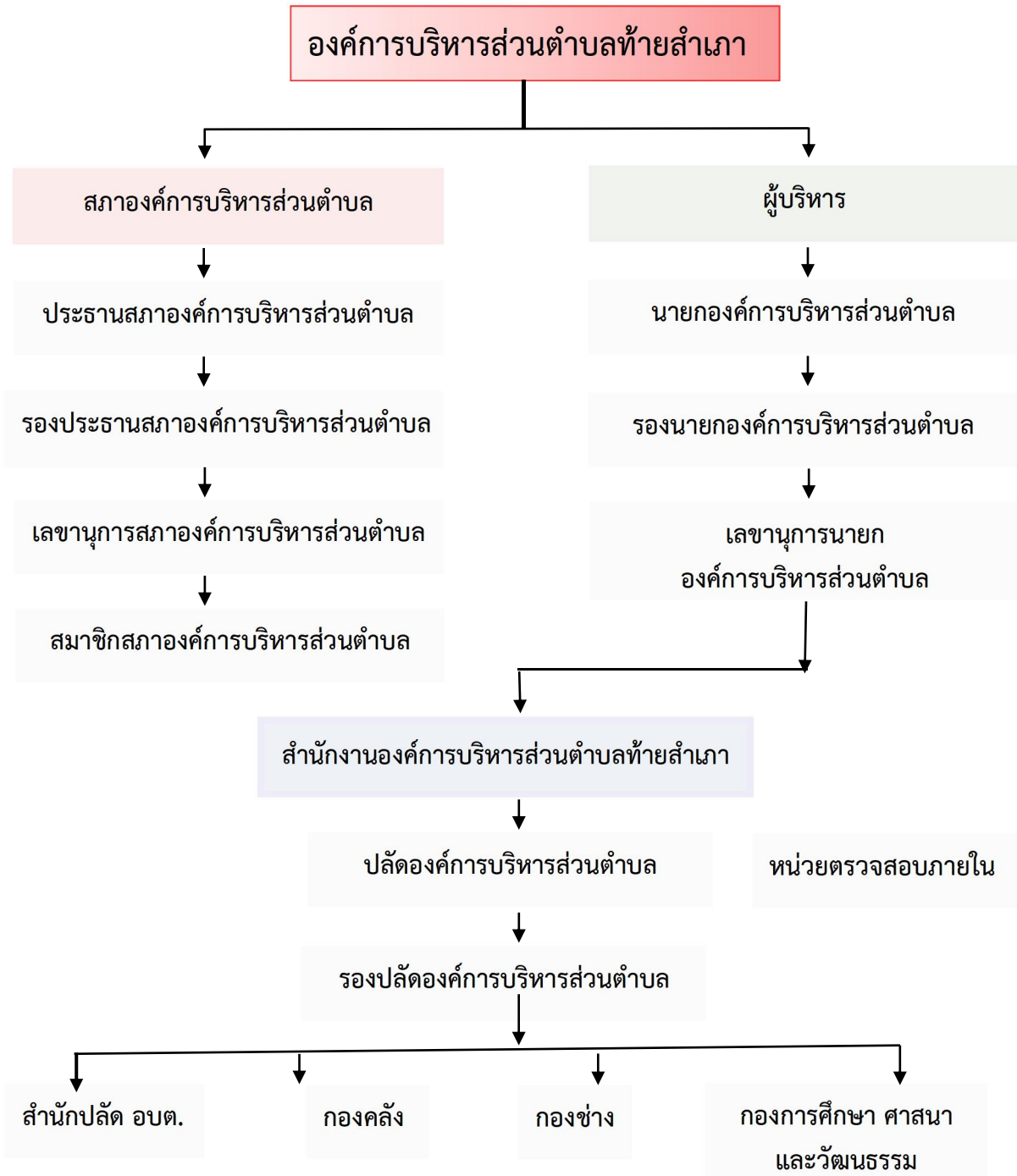

๒.๒ เขตการปกครอง

องค์การบริหารส่วนตำบลท้ายสำเภา แบ่งออกเป็น ๑๓ หมู่บ้าน (อยู่ในเขตองค์การบริหารส่วนตำบลท้ายสำเภาทั้งหมด) ดังนี้

หมู่ที่	ชื่อหมู่บ้าน	ชื่อสมาชิก อบต.	กำนันและผู้ใหญ่บ้าน	หมายเหตุ
๑	ป่ายาง	นางเกษร เขตนิคม	นายสุชาติ ปรีชาณุกัณฑ์	
๒	ท้ายสำเภา	น.ส.รัตติกาลญณ์ บุญญานุรักษ์	นายสุรชัย พูลผล	
๓	นาสระ	นายอรุณ จุฬะแพทย์	นางจรรวย จุฬะแพทย์	
๔	ทุ่งหลด	นายกระจาย เกิดสมกาล	นายตรัน ชูสิน	
๕	ไสใหญ่	นายแสงอ่อน ไชยคช	นายจักรี บุญกาญจน์	
๖	เชิงแตระ	นายธวัชชัย ชูทอง	นายชินกร รัตนวรรณ	
๗	ปากตน	นางโสภา สงวนโสตร์	นายวิรัตน์ สงวนโสตร์	
๘	บ้านเนกซ์	นายวิฑูล คชภูมิ	นายพิเชฐ รัตนวัฒนาพงษ์	
๙	โพรงหมี่	นายทวี มาตุเวช	นายเมธาสิทธิ์ ขุนอินทร์	
๑๐	ทุ่งมาย	นายศรเพชร มาศเมฆ	นายประพันธ์ จันทร์ส่งแก้ว	
๑๑	ท่าसान	นายสิทธิชัย ขุนอินทร์	นายเสริม ธุระวงศ์	
๑๒	หน้าคอก	นายไพรัตน์ เปล่งแสง	นายสัญญา วิคบำเพ็ญ	
๑๓	บ้านร่อ	นายอภิสิทธิ์ แสงวงศ์	นายสรรเพชญ์ ทันราย	(กำนัน)

๓. สภาพทางสังคม

๓.๑ การศึกษาดำบลท้ายสำเภา มีแหล่งการศึกษาในพื้นที่ ดังนี้

ศูนย์พัฒนาเด็กเล็กในความรับผิดชอบขององค์การบริหารส่วนตำบลท้ายสำเภา

- ๑) ศูนย์พัฒนาเด็กเล็กวัดท้ายสำเภา หมู่ที่ ๑
- ๒) ศูนย์พัฒนาเด็กเล็กวัดเชิงแตระ หมู่ที่ ๖
- ๓) ศูนย์พัฒนาเด็กเล็กบ้านไสใหญ่ หมู่ที่ ๗

ศูนย์พัฒนาเด็กเล็กเอกชนในตำบลท้ายสำเภา

- ๑) โรงเรียนเจริญสุขวนศึกษา

โรงเรียนสังกัดสำนักงานคณะกรรมการการศึกษาขั้นพื้นฐาน (สพฐ.) ตำบลท้ายสำเภา

- ๑) โรงเรียนวัดท้ายสำเภา หมู่ที่ ๑
- ๒) โรงเรียนวัดเชิงแตระ หมู่ที่ ๖
- ๓) โรงเรียนบ้านไสใหญ่ หมู่ที่ ๕
- ๔) โรงเรียนวัดราษฎร์เจริญวราราม หมู่ที่ ๑๐

มหาวิทยาลัยของรัฐบาลในตำบลท้ายสำเภา

- ๑) มหาวิทยาลัยรามคำแหง สาขาวิทยบริการเฉลิมพระเกียรติ จังหวัดนครศรีธรรมราช

๓.๒ สาธารณสุข

๑) โรงพยาบาลพระพรหม ขนาด ๓๐ เตียง เป็นโรงพยาบาลประจำอำเภอพระพรหม ตั้งอยู่ในพื้นที่หมู่ที่ ๑ ตำบลท้ายสำเภา อำเภอพระพรหม และมีหมู่บ้านในตำบลที่อยู่ในเขตให้บริการและรับผิดชอบ คือ หมู่ที่ ๑, ๔, ๗, ๘ และ หมู่ที่ ๑๐

๒) โรงพยาบาลส่งเสริมสุขภาพตำบลบ้านนาสระ ตั้งอยู่ในหมู่ที่ ๓ ตำบลท้ายสำเภา มีหมู่บ้านในตำบลที่อยู่ในเขตให้บริการและรับผิดชอบ คือ หมู่ที่ ๒, ๓, ๕, ๖, ๙, ๑๑,๑๒ และ หมู่ที่ ๑๓

๓) กองทุนหลักประกันสุขภาพตำบลท้ายสำเภา จำนวน ๑ แห่ง

๓.๓ การสังคมสงเคราะห์และสวัสดิการสังคม

การให้การสงเคราะห์เบี้ยยังชีพผู้สูงอายุ เงินเบี้ยยังชีพความพิการ และเงินเบี้ยยังชีพผู้ป่วยเอดส์ ในเขตตำบลท้ายสำเภา พ.ศ.๒๕๖๗

ประเภท	จำนวนผู้ได้รับการช่วยเหลือ (ราย)	จำนวนเงินที่ได้รับ (บาท)/ปีงบประมาณ
๑. เงินเบี้ยยังชีพผู้สูงอายุ	๒,๕๖๘	๒๐,๑๔๔,๗๐๐.๐๐
๒. เงินเบี้ยยังชีพความพิการ	๔๖๖	๔,๒๐๕,๖๐๐.๐๐
๓. เงินเบี้ยยังชีพผู้ป่วยเอดส์	๑๐	๖๐,๐๐๐.๐๐
รวม	๓,๐๔๔	๒๔,๔๑๐,๓๐๐.๐๐

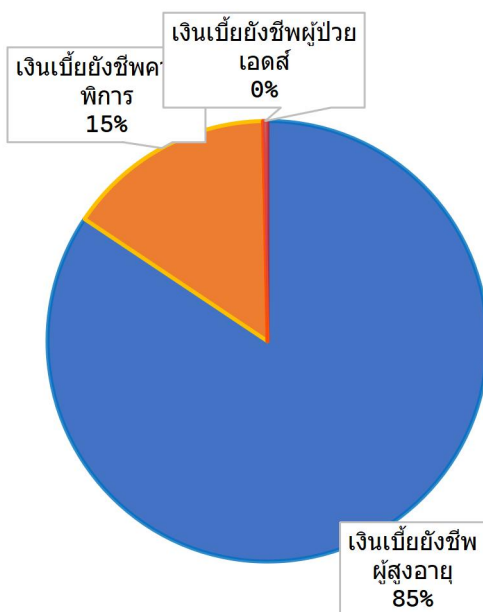

แผนภูมิที่ ๑ แผนภูมิวงกลมแสดงจำนวนผู้รับการช่วยเหลือเงินสงเคราะห์เบี้ยยังชีพผู้สูงอายุ เงินเบี้ยยังชีพความพิการ และเงินเบี้ยยังชีพผู้ป่วยเอดส์ ในเขตตำบลท้ายสำเภา พ.ศ.๒๕๖๗

จำนวนผู้รับเงินเบี้ยยังชีพผู้สูงอายุ คนพิการ ผู้ป่วยเอดส์ ตามนโยบายของรัฐบาล ประจำปี ๒๕๖๗

หมู่ที่	ผู้สูงอายุ	คนพิการ	ผู้ป่วยเอดส์	รวม (คน)
๑	๒๘๗	๔๙	๑	๓๓๗
๒	๒๔๙	๔๔	-	๒๙๓
๓	๒๔๕	๕๒	๑	๒๙๘
๔	๒๐๒	๒๑	๑	๒๒๔
๕	๒๑๗	๕๐	๒	๒๖๙
๖	๑๗๐	๒๒	-	๑๙๒
๗	๓๐๒	๕๐	๑	๓๕๓
๘	๒๕๘	๕๑	-	๓๐๙
๙	๑๖๘	๒๕	๒	๑๙๕
๑๐	๑๕๐	๓๕	๑	๑๘๖
๑๑	๗๖	๑๓	-	๘๙
๑๒	๑๓๔	๓๕	-	๑๖๙
๑๓	๑๑๐	๑๙	๑	๑๓๐
รวม	๒,๕๖๘	๔๖๖	๑๐	๓,๐๔๔

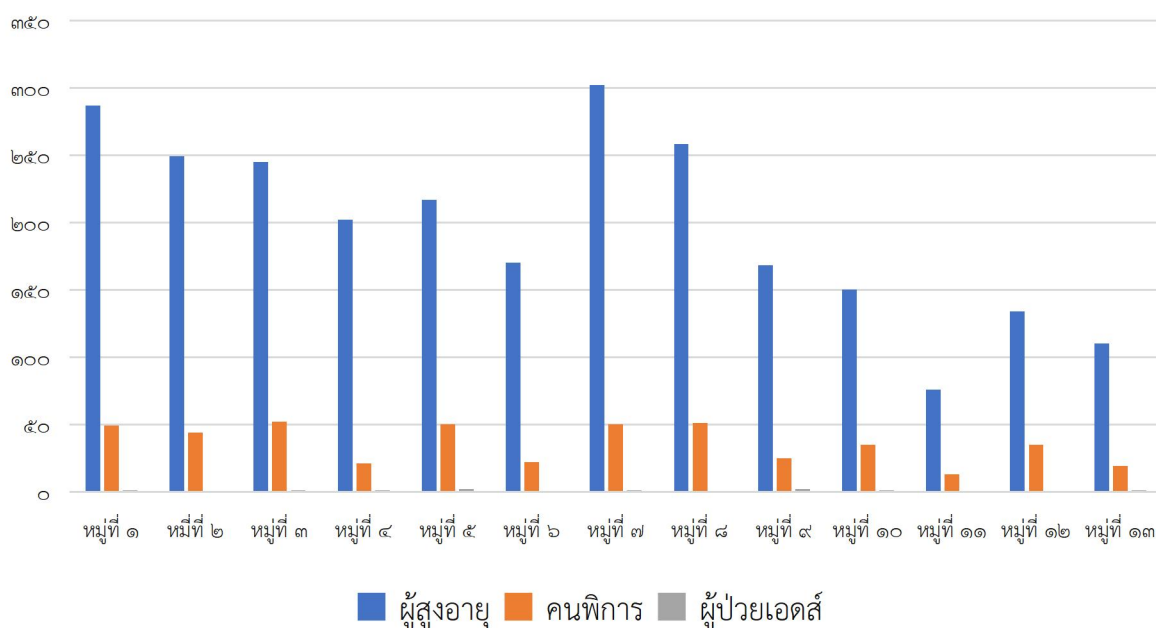

แผนภูมิที่ ๒ แผนภูมิแท่งแสดงจำนวนผู้รับเงินเบี้ยยังชีพผู้สูงอายุ คนพิการ ผู้ป่วยเอดส์ ตามนโยบายของรัฐบาล ประจำปี ๒๕๖๗

๔. ระบบบริการพื้นฐาน

๔.๑ การคมนาคมขนส่ง

- | | | |
|---------------------------------|----|-----|
| ๑) ถนนลาดยาง | ๖ | สาย |
| ๒) ถนนคอนกรีตเสริมเหล็ก | ๘๘ | สาย |
| ๓) ถนนลูกรัง | ๔ | สาย |
| ๔) ถนนอื่น ๆ (ได้รับการถ่ายโอน) | ๔ | สาย |

๔.๒ การไฟฟ้า

ตำบลท้ายสำเภา ราษฎรในตำบลท้ายสำเภามีใช้บริการไฟฟ้าครบทุกครัวเรือน

๔.๓ การประปา

แหล่งน้ำประปา

- ๑) ระบบประปาภูมิภาค
- ๒) ระบบประปาหมู่บ้านแบบลูกโลก

๕. อัตรากำลัง

ที่	ส่วนราชการ	พนักงาน ส่วนตำบล	พนักงาน ครู อบต.	ลูกจ้างประจำ	พนักงาน จ้าง	รวม
๑.	สำนักปลัด อบต.	๑๐	-	-	๒๒	๓๒
๒.	กองคลัง	๖	-	-	๕	๑๑
๓.	กองช่าง	๓	-	-	๗	๑๐
๔.	กองการศึกษา ศาสนาและ วัฒนธรรม	๓	๒		๙	๑๔
๕.	หน่วยตรวจสอบภายใน	-	-	-	-	-
	รวม	๒๒	๒	-	๔๓	๖๗

ที่มา : งานการเจ้าหน้าที่ สำนักปลัดองค์การบริหารส่วนตำบล องค์การบริหารส่วนตำบลท้ายสำเภา

ข้อมูล ณ วันที่ ๓๐ กันยายน ๒๕๖๗

๖. การจัดทำงบประมาณ

ผู้บริหารองค์การบริหารส่วนตำบลท้ายสำเภา ประกาศใช้ข้อบัญญัติองค์การบริหารส่วนตำบล เรื่อง งบประมาณรายจ่ายประจำปีงบประมาณ พ.ศ.๒๕๖๗ เมื่อวันที่ ๒๘ กันยายน ๒๕๖๖ ตั้งงบประมาณรายจ่ายประจำปีตามข้อบัญญัติองค์การบริหารส่วนตำบล เรื่อง งบประมาณรายจ่ายประจำปีงบประมาณ พ.ศ.๒๕๖๗ เป็นเงินจำนวนรวมทั้งสิ้น ๘๒,๓๐๐,๐๐๐.- บาท

งบประมาณรายจ่ายทั่วไป จ่ายจากรายได้จัดเก็บเอง หมวดภาษีจัดสรร และหมวดเงินอุดหนุน ทั่วไป เป็นจำนวนรวมทั้งสิ้น ๘๒,๓๐๐,๐๐๐.- บาท โดยแยกรายละเอียดตามแผนงานได้ดังนี้

แผนงาน	งบประมาณ (บาท)	เบิกจ่าย (บาท)	ผูกพัน (บาท)
ด้านบริหารทั่วไป			
แผนงานบริหารทั่วไป	๑๙,๖๗๖,๔๕๐.๐๐	๑๗,๔๖๖,๗๖๔.๕๒	๒,๑๒๒,๔๓๒.๐๐
แผนงานการรักษาความสงบภายใน	๑,๗๘๔,๓๘๐.๐๐	๑,๓๖๕,๐๐๑.๔๐	๓,๓๘๐.๘๐
ด้านบริการชุมชนและสังคม			
แผนงานการศึกษา	๑๑,๘๒๘,๒๖๐.๐๐	๙,๑๖๒,๓๔๐.๕๙	๖๕๖,๖๖๒.๖๐
แผนงานสาธารณสุข	๙๒๓,๓๒๐.๐๐	๖๐๘,๙๒๖.๓๘	๑๙,๘๙๐.๕๐
แผนงานสังคมสงเคราะห์	๑,๓๐๓,๕๐๐.๐๐	๑,๐๘๒,๗๘๐.๐๐	๐.๐๐
แผนงานเคหะและชุมชน	๒,๔๘๕,๖๔๐.๐๐	๒,๐๘๗,๙๘๑.๘๒	๖๘,๘๒๐.๐๐
แผนงานสร้างความเข้มแข็งของชุมชน	๑๖๐,๐๐๐.๐๐	๖๕,๐๔๐.๐๐	๐.๐๐
แผนงานการศาสนาวัฒนธรรมและ นันทนาการ	๗๑๕,๐๐๐.๐๐	๕๙๖,๙๒๗.๐๐	๐.๐๐
ด้านการเศรษฐกิจ			
แผนงานอุตสาหกรรมและการโยธา	๑๔,๑๗๓,๒๖๐.๐๐	๖,๓๔๕,๕๗๔.๖๓	๖,๖๕๒,๔๔๒.๐๐
แผนงานการเกษตร	๔๙๐,๗๖๐.๐๐	๓๗๖,๔๖๐.๐๐	๐.๐๐
แผนงานการพาณิชย์	๑,๔๒๙,๓๐๐.๐๐	๙๒๔,๗๕๖.๓๗	๑๐,๗๐๐.๐๐
ด้านการดำเนินงานอื่น			
แผนงานงบกลาง	๒๗,๓๓๐,๑๓๐.๐๐	๒๗,๒๕๔,๔๐๑.๐๐	๐.๐๐
รวม	๘๒,๓๐๐,๐๐๐.๐๐	๖๗,๓๓๖,๙๕๓.๗๑	๙,๕๓๔,๓๒๗.๙๐

ที่มา : ระบบบันทึกบัญชีขององค์กรปกครองส่วนท้องถิ่น (E-Laas) ของ อบต.ท้ายสำเภา ข้อมูล ณ วันที่ ๓๐ กันยายน ๒๕๖๗
(งานแผนงานและงบประมาณ สำนักปลัดองค์การบริหารส่วนตำบล องค์การบริหารส่วนตำบลท้ายสำเภา)
กองคลัง องค์การบริหารส่วนตำบลท้ายสำเภา

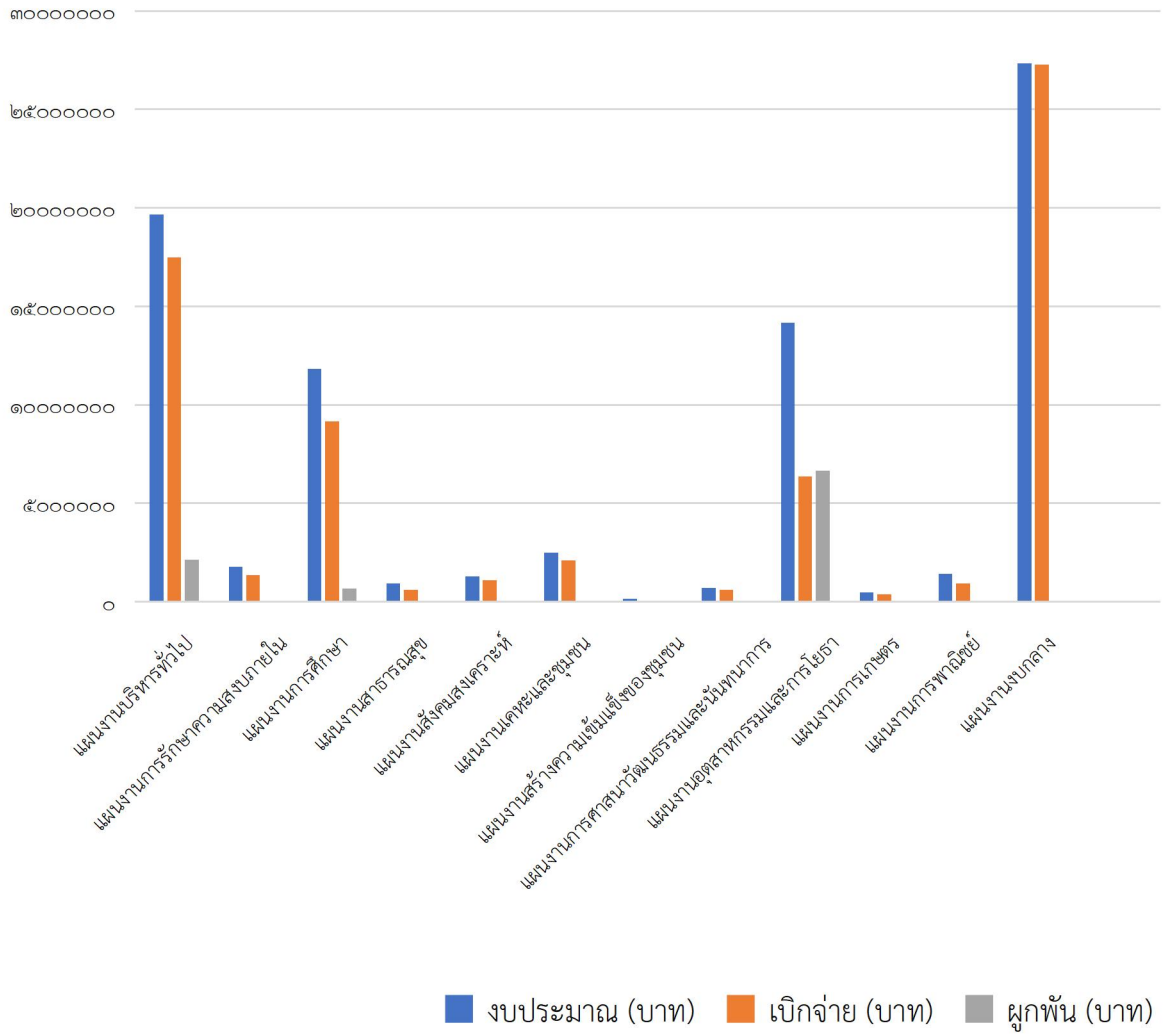

แผนภูมิที่ ๓ แผนภูมิแท่งแสดงจำนวนงบประมาณที่ตั้งไว้ เบิกจ่าย และผูกพัน ประจำปีงบประมาณ พ.ศ.๒๕๖๗

รายงานรับจริงตามงบประมาณ ปีงบประมาณ พ.ศ.๒๕๖๗
ตั้งแต่เดือน ตุลาคม ๒๕๖๖ ถึง ๓๐ กันยายน ๒๕๖๗

หมวด	ประเภท	ประมาณการ	รับจริง
หมวดภาษีอากร	ภาษีโรงเรือนและที่ดิน	๑๘,๕๐๐.๐๐	๒๒๕.๐๐
	ภาษีบำรุงท้องที่	๒๖,๐๐๐.๐๐	๖๙๐.๓๐
	ภาษีที่ดินและสิ่งปลูกสร้าง	๔๕๐,๐๐๐.๐๐	๗๕๗,๔๒๓.๖๘
	ภาษีป้าย	๒๑๐,๐๐๐.๐๐	๒๒๕,๕๘๖.๗๐
รวมหมวดภาษีอากร		๗๐๔,๕๐๐.๐๐	๙๘๓,๙๒๕.๖๘
หมวด ค่าธรรมเนียม ค่าปรับ และ ใบอนุญาต	ค่าธรรมเนียมใบอนุญาตการขายสุรา	๕๐๐.๐๐	๓,๑๓๑.๙๐
	ค่าธรรมเนียมเกี่ยวกับใบอนุญาตการพนัน	๑,๐๐๐.๐๐	๓๖๐.๐๐
	ค่าธรรมเนียมเก็บและขนมูลฝอย	๓๗๐,๐๐๐.๐๐	๔๓๔,๖๐๐.๐๐
	ค่าธรรมเนียมในการออกหนังสือรับรองการแจ้งสถานที่จำหน่ายอาหารหรือสะสมอาหาร	๒๐๐.๐๐	๐.๐๐
	ค่าธรรมเนียมเกี่ยวกับการควบคุมอาคาร	๘,๐๐๐.๐๐	๖,๒๙๗.๐๐
	ค่าธรรมเนียมเกี่ยวกับทะเบียนพาณิชย์	๑,๕๐๐.๐๐	๑,๑๗๐.๐๐
	ค่าธรรมเนียมการสมัครรับเลือกตั้งสมาชิกสภาท้องถิ่นหรือผู้บริหารท้องถิ่น	๐.๐๐	๒,๐๐๐.๐๐
	ค่าธรรมเนียมใบอนุญาตประกอบกิจการหอพัก	๓,๐๐๐.๐๐	๐.๐๐
	ค่าธรรมเนียมเกี่ยวกับการขุดดินและถมดิน	๐.๐๐	๒,๐๐๐.๐๐
	ค่าธรรมเนียมอื่น ๆ	๑๓,๐๐๐.๐๐	๑๖,๓๓๐.๐๐
	ค่าปรับผู้กระทำความผิดกฎหมายจราจรทางบก	๑,๐๐๐.๐๐	๐.๐๐
	ค่าปรับการผิดสัญญา	๒๐,๐๐๐.๐๐	๑๙๗,๐๐๐.๘๔
	ค่าใบอนุญาตประกอบการค้าสำหรับกิจการที่เป็นอันตรายต่อสุขภาพ	๒,๐๐๐.๐๐	๑๖,๐๐๐.๐๐
	ค่าใบอนุญาตจัดตั้งตลาดเอกรชน	๒,๐๐๐.๐๐	๒,๐๐๐.๐๐
รวมหมวดค่าธรรมเนียม ค่าปรับ และใบอนุญาต		๔๒๒,๒๐๐.๐๐	๖๘๐,๙๒๙.๗๔
หมวดรายได้จากทรัพย์สิน	ค่าเช่าที่ดิน	๒๔,๐๐๐.๐๐	๒๔,๐๐๐.๐๐
	ดอกเบี้ย	๖๒๐,๐๐๐.๐๐	๗๙๗,๘๗๗.๘๒
รวมหมวดรายได้จากทรัพย์สิน		๖๔๔,๐๐๐.๐๐	๘๒๑,๘๗๗.๘๒

หมวด	ประเภท	ประมาณการ	รับจริง
หมวดรายได้จาก สาธารณูปโภค และกิจการ พาณิชย์	รายได้จากประปา	๔๕๐,๐๐๐.๐๐	๗๐๙,๗๙๓.๐๐
รวมหมวดรายได้จากสาธารณูปโภค และกิจการพาณิชย์		๔๕๐,๐๐๐.๐๐	๗๐๙,๗๙๓.๐๐
หมวดรายได้ เบ็ดเตล็ด	เงินที่มีผู้อุทิศให้	๐.๐๐	๖๘.๕๑
	ค่ารับรองสำเนาและถ่ายเอกสาร	๑,๐๐๐.๐๐	๐.๐๐
	รายได้เบ็ดเตล็ดอื่น ๆ	๕๕,๐๐๐.๐๐	๔๖,๔๐๒.๐๙
รวมหมวดรายได้เบ็ดเตล็ด		๕๖,๐๐๐.๐๐	๔๖,๔๗๐.๖๐
หมวดรายได้จาก ทุน	ค่าขายทอดตลาดทรัพย์สิน	๕,๐๐๐.๐๐	๐.๐๐
รวมหมวดรายได้จากทุน		๕,๐๐๐.๐๐	๐.๐๐
หมวดภาษีจัดสรร	ภาษีรถยนต์	๗๗๐,๐๐๐.๐๐	๗๓๗,๒๑๘.๗๐
	ภาษีมูลค่าเพิ่มตาม พ.ร.บ. กำหนด แผนฯ	๑๕,๐๓๐,๐๐๐.๐๐	๑๔,๘๘๐,๔๕๗.๔๒
	ภาษีมูลค่าเพิ่มตาม พ.ร.บ. จัดสรร รายได้ฯ	๗,๑๐๐,๐๐๐.๐๐	๘,๘๘๖,๗๑๘.๖๑
	ภาษีธุรกิจเฉพาะ	๒๖๕,๐๐๐.๐๐	๒๓๐,๕๙๐.๖๐
	ภาษีสรรพสามิต	๑๐,๕๐๐,๐๐๐.๐๐	๑๑,๒๓๔,๑๓๕.๔๘
	ค่าภาคหลวงและค่าธรรมเนียมตาม กฎหมายว่าด้วยป่าไม้	๓,๐๐๐.๐๐	๒๐.๐๐
	ค่าภาคหลวงแร่	๓๘๐,๐๐๐.๐๐	๒๙๑,๖๓๒.๙๓
	ค่าภาคหลวงปิโตรเลียม	๑๐๐,๐๐๐.๐๐	๑๗๐,๕๒๙.๒๓
	ค่าธรรมเนียมจดทะเบียนสิทธิและนิติ กรรมตามประมวลกฎหมายที่ดิน	๒,๓๕๒,๓๐๐.๐๐	๒,๖๖๓,๖๔๐.๐๐
	ค่าธรรมเนียมและค่าใช้น้ำบาดาล	๒,๐๐๐.๐๐	๒,๕๓๐.๐๐
	ภาษีจัดสรรอื่น ๆ	๑,๐๐๐.๐๐	๐.๐๐
รวมหมวดภาษีจัดสรร		๓๖,๕๐๓,๓๐๐.๐๐	๓๙,๑๐๗,๔๗๒.๙๗
หมวดเงินอุดหนุน	เงินอุดหนุนทั่วไป	๔๓,๗๑๕,๐๐๐.๐๐	๔๔,๕๑๓,๙๗๗.๐๐
รวมหมวดเงินอุดหนุน		๔๓,๗๑๕,๐๐๐.๐๐	๔๔,๕๑๓,๙๗๗.๐๐
รวมทั้งหมด		๘๒,๕๐๐,๐๐๐.๐๐	๘๖,๘๖๔,๔๖๖.๘๑

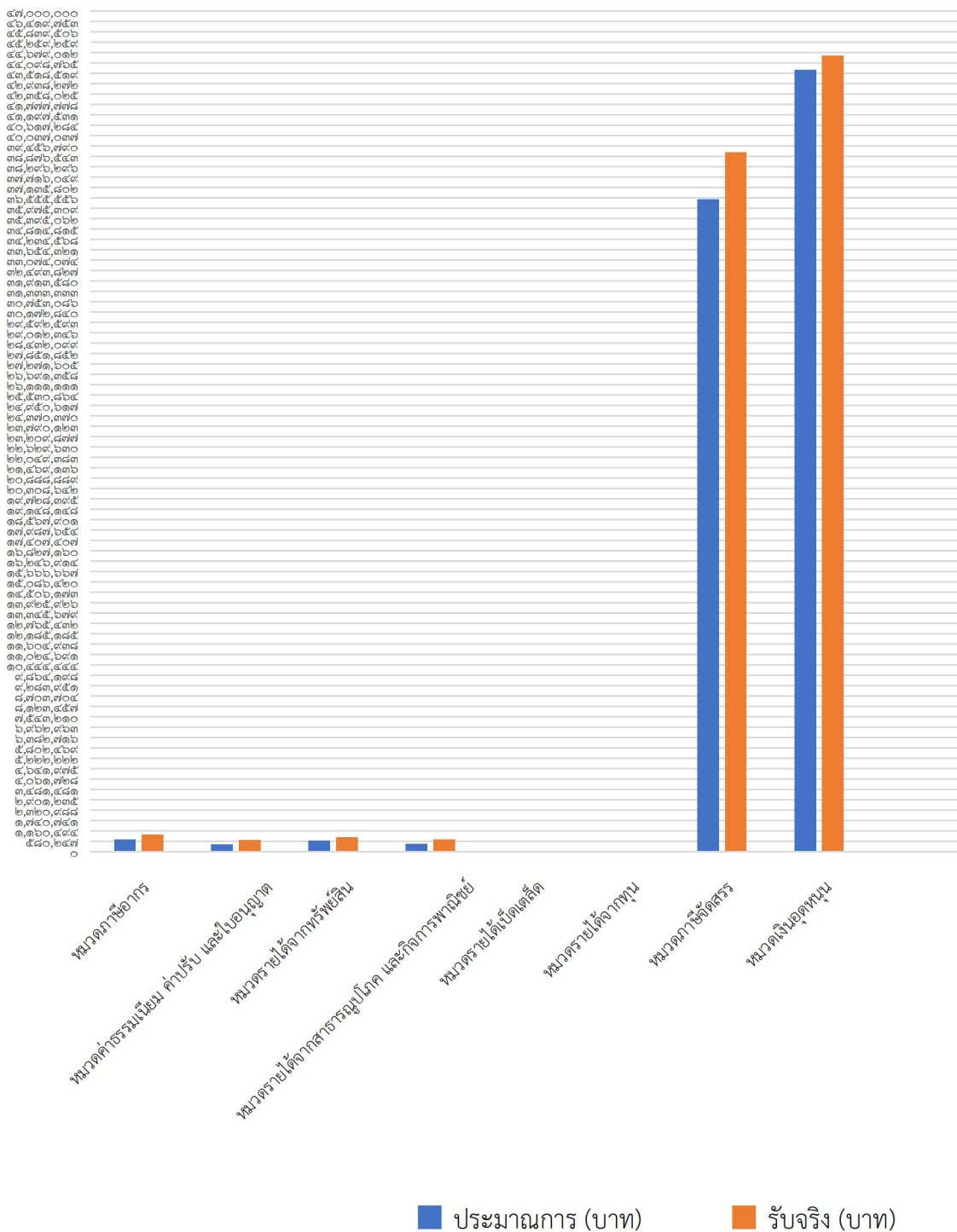

แผนภูมิที่ ๔ แผนภูมิแท่งแสดงจำนวนรายงานรับจริงตามงบประมาณ ปีงบประมาณ พ.ศ.๒๕๖๗

ส่วนที่ ๓

นโยบายของนายกองค์การบริหารส่วนตำบลท้ายสำเภา ที่แถลงต่อสภาองค์การบริหารส่วนตำบลท้ายสำเภา

นายกองค์การบริหารส่วนตำบลท้ายสำเภา ได้แถลงนโยบายการบริหารราชการขององค์การบริหารส่วนตำบลท้ายสำเภาต่อสภาองค์การบริหารส่วนตำบลท้ายสำเภา ในการประชุมสภา สมัยสามัญ สมัยที่ ๑ ครั้งที่ ๑ ประจำปี ๒๕๖๕ เมื่อวันที่ ๙ กุมภาพันธ์ ๒๕๖๕ ซึ่งได้กำหนดนโยบายการบริหารราชการไว้ ตามกรอบแนวทางในการพัฒนาของนโยบาย รวม ๑๐ นโยบาย ประกอบด้วย

๑. นโยบายด้านการเมืองและการบริหาร

๑.๑ เติบโตและรักษาไว้ซึ่งสถาบันชาติ ศาสนา พระมหากษัตริย์และการปกครองในระบอบประชาธิปไตยอันมีพระมหากษัตริย์ทรงเป็นประมุข โดยการบริหารงานแบบมีส่วนร่วมโดยยึดหลักธรรมาภิบาล บริหารงานด้วยความซื่อสัตย์ สุจริต โปร่งใส ตรวจสอบได้

๑.๒ ยึดมั่นในระบอบประชาธิปไตย โดยเคารพเสียงส่วนใหญ่ในสภาองค์การบริหารส่วนตำบล และรับฟังความคิดเห็นของทุกคน ทุกฝ่าย

๑.๓ ส่งเสริมการมีส่วนร่วมของประชาชนในการกระจายอำนาจ สู่ชุมชนให้มีส่วนร่วมแก้ปัญหา อย่างเต็มที่

๑.๔ ดำเนินการขับเคลื่อนทุกภารกิจเชิงบูรณาการร่วมกันระหว่างส่วนราชการ กอง งานต่าง ๆ เพื่อยกระดับประสิทธิภาพและประสิทธิผลในการปฏิบัติงานมากยิ่งขึ้นภายใต้กรอบแนวคิด การทำงานแบบทีม และเปิดโอกาสการมีส่วนร่วมของผู้นำฝ่ายท้องถิ่น ผู้นำหมู่บ้าน กลุ่มอาสาสมัครสาธารณสุขประจำหมู่บ้าน ประชาชนทั่วไปร่วมกันเสนอแนะนโยบาย ร่วมดำเนินงาน และตรวจสอบการบริหารงานขององค์การบริหารส่วนตำบลบูรณาการปฏิบัติงานร่วมกับหน่วยงานราชการและองค์กรเอกชนต่าง ๆ ทั้งในพื้นที่อื่น ๆ ที่เกี่ยวข้อง

๒. นโยบายด้านการบริหารงาน

๒.๑ การบริหารงานจะต้องเป็นไปด้วยความซื่อสัตย์ สุจริต โปร่งใส และสามารถตรวจสอบได้ โดยยึดหลัก “ธรรมาภิบาล”

๒.๒ การบริหารงานบุคคลภายใต้การมีส่วนร่วมของข้าราชการทั้งหมด ทุกระดับ โดยยึดหลักคุณธรรม จริยธรรมเป็นที่ตั้งตามแนวทางในระบอบประชาธิปไตย และมีการกระจายอำนาจการบริหารจัดการสามารถทำงานได้อย่างคล่องตัวและอิสระ ภายใต้ขอบเขตอำนาจกฎหมาย และประโยชน์ของประชาชนโดยส่วนรวมเป็นสำคัญ

๒.๓ ด้านการบริการประชาชน ด้วยความรวดเร็ว คล่องตัว ทันสมัย “การบริการทุกระบบจบที่จุดเดียว” พัฒนาทักษะความรู้ ความสามารถ การใช้เทคโนโลยีเพื่อการบริการที่แม่นยำ รวดเร็วภายใต้สโลแกน “รักและศรัทธาประชาชน ดุจดั่งคนในครอบครัว”

๒.๔ จัดตั้งศูนย์ราชการที่ทันสมัย ครบวงจร ประกอบด้วย สำนักงาน ศาลาประชาคม ศูนย์บริการสาธารณสุข ศูนย์ถ่ายทอดเทคโนโลยี ศูนย์ อพปร. สำนักงานฝ่ายสภา อบต.

๒.๕ จัดทำโครงการ อบต.พบประชาชน มีหน่วยแพทย์เคลื่อนที่ตรวจสอบสุขภาพ ให้บริการด้านต่างๆแก่ประชาชนทุกๆเดือน

๒.๖ โครงการหรืองานก่อสร้างต่าง ๆ ขององค์การบริหารส่วนตำบลท้ายสำเภา ดำเนินการโดยอาศัยการจ้างแรงงาน คนงาน เครื่องจักร วัสดุอุปกรณ์ ที่มีอยู่ในพื้นที่ตำบลท้ายสำเภา เป็นอันดับแรก เพื่อลดภาวะการว่างงานและเพิ่มรายได้ให้ประชาชนในพื้นที่

๒.๗ จัดให้มีเครื่องมือการสื่อสาร ประชาสัมพันธ์ ผ่านระบบเสียงตามสายที่มีประสิทธิภาพ รวดเร็ว ทันเหตุการณ์ ประชาชนได้เข้าถึงข้อมูลข่าว

๒.๘ พัฒนาบุคลากร ด้วยการฝึกอบรม และการศึกษาต่อ ของสมาชิกสภาองค์การบริหารส่วนตำบล ข้าราชการและพนักงานทุกระดับ เพื่อยกระดับความรู้ความสามารถ และเพิ่มศักยภาพการทำงานให้สูงขึ้น

๓. นโยบายด้านเศรษฐกิจและการส่งเสริมอาชีพ

๓.๑ ส่งเสริมและพัฒนาอาชีพ กลุ่มอาชีพต่าง ๆ ตลอดถึงภูมิปัญญาท้องถิ่น เพื่อยกระดับรายได้ให้กับประชาชนในชุมชน

๓.๒ ส่งเสริมและพัฒนาเศรษฐกิจแบบยั่งยืน ทั้งด้านคุณภาพ ผลผลิต ราคา การตลาด การแปรรูป เพิ่มช่องทางสร้างอาชีพ สร้างรายได้ มีการพึ่งพากันด้านการประกอบอาชีพ ลดปัจจัยการนำเข้าจากภายนอก และมีการจัดสรรงบประมาณให้กับกลุ่มอาชีพ

๓.๓ จัดให้มีศูนย์ถ่ายทอดเทคโนโลยีในภาคการผลิต การแปรรูป การบริการ และการจัดจำหน่าย เพื่อให้ทันต่อสถานการณ์แข่งขันทางเศรษฐกิจในปัจจุบัน หรือการจัดสรรงบประมาณเพื่อแทรกแซงราคาสินค้า กรณีมีความจำเป็นหรือสินค้าด้านการเกษตรราคาตกต่ำ

๓.๔ ส่งเสริมกลุ่มอาชีพที่มีความพร้อมพัฒนาไปสู่กิจการในรูปแบบวิสาหกิจชุมชน ตามแผนแม่บทชุมชน

๓.๕ ส่งเสริมตลาดวิถีพื้นบ้าน ส่งเสริมอาชีพที่สอดคล้องกับบริบทและความต้องการของตลาด เชื่อมโยงเครือข่ายพัฒนาวิสาหกิจชุมชน ให้เกิดความเข้มแข็ง มีทักษะวิเคราะห์การตลาดที่เท่าทันความต้องการของตลาดและสังคม เพื่อการสร้างงาน สร้างรายได้ ให้เกิดขึ้นในตำบล

๔. นโยบายด้านการศึกษา

๔.๑ จัดการศึกษาทุกระดับในท้องถิ่น ให้บรรลุวัตถุประสงค์ทางการศึกษา เปิดโอกาสให้เด็ก “คิดเป็น ทำเป็น แก้ปัญหาเป็น”

๔.๒ ส่งเสริม พัฒนา ยกระดับมาตรฐานศูนย์พัฒนาเด็กเล็กทั้ง ๓ ศูนย์ ให้มีความพร้อมทั้งด้านอาคารสถานที่ สภาพแวดล้อม ความปลอดภัยและระบบการจัดกิจกรรมเพื่อส่งเสริมพัฒนาการเด็ก เพื่อให้เด็กเติบโตอย่างมีคุณภาพ

๔.๓ ปรับปรุงประสิทธิภาพทางการศึกษา เด็กก่อนวัยเรียนเพื่อปูพื้นฐานให้เด็กได้เติบโตมีศักยภาพอย่างเพียงพอในการวางรากฐานให้เด็กได้ดำเนินชีวิตได้อย่างสมบูรณ์และมีคุณภาพที่ดีในอนาคต โดยมุ่งเน้นการจัดการเรียนการสอน วัสดุอุปกรณ์การเรียนรู้ และอาคารสถานที่ต่าง ๆ ให้ได้มาตรฐานพร้อมในการพัฒนาความฉลาดทางด้านสติปัญญา (IQ) และความฉลาดทางด้านอารมณ์ (EQ) ของเด็กควบคู่กันไป

๔.๔ จัดตั้งศูนย์พัฒนาทักษะทางวิชาการ โดยร่วมกับโรงเรียนในพื้นที่สำหรับนักเรียนต้องเตรียมความพร้อมในการสอบเข้าศึกษาต่อระดับมัธยมศึกษาปีที่ ๑ และ ๔ ในสถาบันที่มีชื่อเสียงต่อไป

๔.๕ “ศูนย์ภาษาชุมชน...สู่สากล” จัดตั้งศูนย์การศึกษาภาษาต่างประเทศให้นักเรียน นักศึกษา และประชาชนในชุมชนที่สนใจจัดการเรียนการสอน การฝึกอบรมพื้นฐานการใช้ภาษาอังกฤษและภาษาจีน ให้สามารถมีทักษะในการ ฟัง-พูด-อ่าน-เขียนได้ในเบื้องต้น

๔.๖ ส่งเสริมสนับสนุนโครงการเกษตรเพื่ออาหารกลางวันและเน้นให้นักเรียนได้บริโภคอาหาร อย่างเพียงพอและถูกต้องตามหลักโภชนาการอย่างต่อเนื่อง

๔.๗ สนับสนุนการศึกษานอกโรงเรียนเพื่อเพิ่มประสิทธิภาพในการศึกษาให้ทั่วถึงแก่ ผู้ด้อยโอกาสทางการศึกษา

๔.๘ สนับสนุนทุกสถาบันการศึกษาในตำบลท้ายสำเภาให้มีความทันสมัยก้าวหน้าทาง เทคโนโลยีสารสนเทศที่ทันสมัย

๔.๙ ส่งเสริมสนับสนุนกิจกรรมของโรงเรียน กิจกรรมนักเรียนของทุกโรงเรียนในตำบล โดยการ จัดสรรงบประมาณด้านนี้ไว้อย่างเพียงพอและเหมาะสม

๔.๑๐ สนับสนุนการศึกษาสำหรับเยาวชนในตำบลเพื่อรับการศึกษาในระดับอุดมศึกษา โดยเฉพาะสาขาที่สามารถออกมาทำประโยชน์แก่สังคมและท้องถิ่นได้โดยตรง

๔.๑๑ ส่งเสริมการพัฒนาเด็กและเยาวชน บทบาทสตรี ความเป็นปึกแผ่นของครอบครัว ความ เข้มแข็งของชุมชน จัดและฝึกอบรมให้เกิดความรู้คู่คุณธรรม

๔.๑๒ จัดตั้งศูนย์กลางการเรียนรู้ วัฒนธรรม ประเพณีตลอดถึงภูมิปัญญาท้องถิ่น เพื่อให้เยาวชน ได้ตระหนักถึงคุณค่าอันดีงามที่บรรพบุรุษสืบทอดกันมา

๔.๑๓ จัดตั้งศูนย์กลางพบปะและแลกเปลี่ยนความรู้และความคิดของเยาวชน ภายในตำบล ทั้ง ๑๓ หมู่บ้าน โดยการจัดค่ายพักแรมเพื่อความรู้ ความรักและความสามัคคีเป็นหมู่คณะ

๔.๑๔ จัดกิจกรรมรักการอ่าน เพื่อเพิ่มทักษะให้เด็กและเยาวชนมีความรู้ความสามารถในการ อ่านมากยิ่งขึ้นโดยมีบุคลากรครูที่มีอยู่ในตำบลเป็นผู้ดำเนินแผนงาน

๕. นโยบายด้านศาสนา ศิลปะ ประเพณีและวัฒนธรรม

๕.๑ ส่งเสริมศิลปะ วัฒนธรรม ประเพณี เพื่อรักษาไว้ซึ่งความภาคภูมิใจในวัฒนธรรมประเพณี ของตนเอง อันนำมาซึ่งความสมัครสมานสามัคคีของชุมชนในท้องถิ่นรักษาไว้ซึ่งภูมิปัญญาท้องถิ่นเพื่อให้ ลูกหลานได้เรียนรู้ และพัฒนาต่อยอดความรู้ต่อไป

๕.๒ ส่งเสริมให้ประชาชนมีส่วนร่วมในประเพณีวัฒนธรรมและกิจกรรมทางศาสนาในทุก ๆ เทศกาล

๕.๓ ส่งเสริมและสนับสนุนศูนย์วัฒนธรรมประจำตำบล ให้เป็นแหล่งสืบค้น เก็บรวบรวมด้าน ศาสนา ศิลปะ ประเพณีและวัฒนธรรม เพื่อการเรียนรู้และการอนุรักษ์ให้คงอยู่สืบไป

๕.๔ ส่งเสริมสนับสนุนให้เยาวชนภายในตำบลได้มีการฝึกอบรมปฏิบัติธรรมเพื่อเป็นพื้นฐาน ทางด้านจิตใจ ให้เด็ก เยาวชนมีคุณธรรมและจริยธรรมในการดำเนินชีวิตอยู่ในสังคม ได้อย่างถูกต้องทำนอง ครอบธรรม และสร้างแรงจูงใจในการปฏิบัติตนเป็นคนดีอันส่งผลให้สังคมอยู่อย่างสงบสุข

๕.๕ ส่งเสริมและสนับสนุน กิจกรรมต่าง ๆ ที่ทางวัดต่าง ๆ จัดขึ้นเพื่อเป็นการสืบสานประเพณี วัฒนธรรมอันดีงามให้คงอยู่สืบไป

๕.๖ ส่งเสริมและสนับสนุนศิลปะการแสดงของท้องถิ่นท้ายสำเภาด้านมโนราห์และหนังตะลุงให้ คงอยู่และเจริญรุ่งเรืองมากยิ่งขึ้น

๖. นโยบายด้านสาธารณสุขและสิ่งแวดล้อม

๖.๑ ส่งเสริมคุณภาพชีวิตในกลุ่มแม่และเด็ก กลุ่มผู้ป่วยเรื้อรัง กลุ่มผู้สูงอายุ ผู้พิการ ผู้ด้อยโอกาส ผู้ป่วยติดเตียง ผู้ป่วยติดบ้าน ให้มีคุณภาพชีวิตที่ดีขึ้น

๖.๒ จัดหารถพยาบาลเคลื่อนที่ระบบการแพทย์ฉุกเฉิน (EMS) เพื่อรับ-ส่งคนเกิด คนเจ็บ คนตาย เพื่อไว้บริการประชาชนในตำบล ทั้งภายในโรงพยาบาลในจังหวัดและโรงพยาบาลต่างจังหวัดตลอด ๒๔ ชั่วโมง

๖.๓ ส่งเสริมและสนับสนุนงบประมาณผ่านทางสถานีอนามัยประจำตำบลเพื่อให้เจ้าหน้าที่ (อสม.) ปฏิบัติงานได้คล่องตัวด้านสาธารณสุขมูลฐานเชิงรุกให้กับประชาชนตำบลท้ายสำเภา มีสุขภาพที่ดีขึ้น

๖.๔ ส่งเสริมประชาชนมีสุขภาพดี โดยจัดให้มีการอบรมด้านความรู้เรื่องการรักษาสุขภาพความเป็นอยู่อย่างถูกสุขลักษณะ รู้จักการเฝ้าระวังโรค และสามารถควบคุมการแพร่กระจายของเชื้อโรคต่าง ๆ

๖.๕ การจัดการขยะอย่างเป็นระบบและครบวงจร ตั้งแต่จัดเก็บ คัดแยก การกลบฝัง หรือเผา อย่างมีประสิทธิภาพเพื่อป้องกันปัญหามลพิษ รวมทั้งการจัดรถเก็บขยะและสิ่งปฏิกูล ตลอดถึงเครื่องมือเครื่องใช้และเจ้าหน้าที่ดูแลและบำรุงรักษาและการจัดเก็บขยะโดยไม่คั่งค้าง

๖.๖ จัดให้มีการอบรมความรู้ด้านการป้องกันยาเสพติดเพื่อลดปัญหาเสพติดแพร่ระบาดในชุมชน

๖.๗ ส่งเสริมและสนับสนุนให้ประชาชนมีส่วนร่วมและสร้างจิตสำนึกในการสงวน บำรุงรักษา และใช้ประโยชน์จากทรัพยากรธรรมชาติให้เกิดประโยชน์สูงสุด ตลอดถึงคุ้มครองคุณภาพสิ่งแวดล้อมตามหลักการพัฒนาที่ยั่งยืน

๖.๘ แก้ปัญหาสิ่งแวดล้อมโดยการปลูกต้นไม้ตามถนนสาธารณะ เพื่อปรับภูมิทัศน์สำหรับประชาชนในการใช้พื้นที่ร่วมกัน เป็นสวนหย่อมลานสุขภาพ พักผ่อนหย่อนใจเพื่อให้เกิดประโยชน์สูงสุด

๖.๙ อนุรักษ์แหล่งน้ำธรรมชาติและจัดหาพันธุ์ปลาเพื่อปล่อยลงสู่แหล่งน้ำตามธรรมชาติ

๗. นโยบายด้านสวัสดิการสังคม

๗.๑ ส่งเสริม สนับสนุนโรงเรียนผู้สูงอายุสู่โครงการ “ครูผู้สูงวัย” เปิดพื้นที่ให้ผู้สูงอายุได้เรียนรู้ ฝึกทักษะและเทคนิคการสอนเล่นกับหลานให้เป็น “คนดี มีคุณธรรม มีความสุข” และร่วมทำกิจกรรมกับเด็กปฐมวัยในศูนย์พัฒนาเด็กเล็ก ๓ ศูนย์ สังกัด อบต.ท้ายสำเภา

๗.๒ จัดสวัสดิการ และอาชีพให้กับผู้พิการ และครอบครัวผู้พิการโดยเร่งด่วนและต่อเนื่อง

๗.๓ ยกระดับคุณภาพชีวิตของประชาชน จัดกองทุนสวัสดิการต่าง ๆ เพื่อดูแลเด็กเล็ก กลุ่มสตรี ผู้ด้อยโอกาสทางสังคม สงเคราะห์ผู้ยากไร้และผู้สูงอายุที่ขาดการอุปการะเลี้ยงดู กองทุนฌาปนกิจตำบล จัดหาและสนับสนุนการศึกษาแก่บุตรหลานในตำบล

๗.๔ จัดให้มีศูนย์กลางจัดหางานสำหรับนักศึกษาและประชาชนทั่วไปที่ยังตกค้างไม่มีงานทำ

๗.๕ จัดให้มีศูนย์รับปรึกษาปัญหาต่าง ๆ และการอบรมสัมมนาความรู้ความเข้าใจเกี่ยวกับกฎหมายเบื้องต้นที่ประชาชนควรทราบ และจัดให้มีทีมกฎหมายประจำตำบลเพื่อคอยให้คำปรึกษา แนะนำ โกล่เกลี่ยและช่วยเหลือประชาชนในตำบล เพื่อความเป็นธรรมในสังคม และแนวทางการแก้ไขปัญหาของสังคมที่ตรงจุด เพื่อลดปัญหาทางด้านสังคม

๗.๖ จัดตั้งศูนย์รับฝากเลี้ยงเด็กอ่อนประจำตำบล เพื่อให้พ่อแม่ได้ออกไปประกอบอาชีพ

๗.๗ ประสานงานหน่วยงานต่าง ๆ ทั้งภาครัฐและเอกชนเพื่อสนับสนุนงบประมาณในด้านสวัสดิการของประชาชนอย่างทั่วถึง

๘. นโยบายด้านการพัฒนาโครงสร้างพื้นฐาน

- ๘.๑ พัฒนาโครงสร้างพื้นฐานด้านสาธารณูปโภคให้สอดคล้องกับผังเมืองภายใต้หลักคิด “น้ำไหล ไฟสว่าง ทางสะดวก” ปรับปรุงผิวจราจรให้อยู่ในสภาพดี พร้อมใช้สัญจรไปมา ไม่ให้เป็นหลุมเป็นบ่อ
- ๘.๒ ประสานหน่วยงานราชการอื่นโดยการขอสนับสนุนงบประมาณ เครื่องมือ เครื่องจักรกล ตลอดจนจนถึงผู้ปฏิบัติงานที่มีความชำนาญในการก่อสร้างสาธารณูปโภคในด้านต่าง ๆ ทั้งการก่อสร้าง ปรับปรุง ซ่อมแซม โครงสร้างพื้นฐานให้กระจายทั่วทุกพื้นที่ในตำบลท้ายสำเภา
- ๘.๓ พัฒนาโครงสร้างพื้นฐาน จัดระบบด้านสาธารณูปโภคและสาธารณูปการภายในตำบล อย่างมีประสิทธิภาพและทั่วถึงเท่าเทียมกัน ได้แก่ การคมนาคมขนส่ง ระบบระบายน้ำ ระบบประปา จัดระบบการกำจัดขยะ ระบบไฟฟ้าหมู่บ้านและทางสาธารณะ ระบบน้ำเพื่อการเกษตร ระบบการป้องกันน้ำท่วมโดยคำนึงถึงวัตถุประสงค์และความต้องการของประชาชนเป็นสำคัญ
- ๘.๔ ปรับปรุงและก่อสร้างเส้นทางสายหลักเป็นผิวจราจรแบบลาดยางและคอนกรีตและถนนทุกสายต้องมีไหล่ทางกว้างได้ขนาดตามมาตรฐาน
- ๘.๕ ก่อสร้างระบบประปาหมู่บ้านให้ครอบคลุมถึงทุกหมู่บ้าน ขยายประปาให้ได้ใช้น้ำเพื่อการอุปโภคและบริโภคทุกครัวเรือน
- ๘.๖ ขยายเขตไฟฟ้าให้มีไฟฟ้าใช้ทุกครัวเรือน และติดตั้งไฟส่องทางบริเวณเขตชุมชนและถนนสาธารณะ
- ๘.๗ การจัดการแก้ปัญหา น้ำท่วม-น้ำแล้งอย่างเป็นระบบ ติดตั้งเครื่องสูบน้ำขนาดใหญ่ (บริเวณนบรอ คลองเสาชง) เพื่อผันน้ำช่วยเหลือเกษตรกรในยามเกิดภัยแล้ง ขุดลอกเหมือง-ฝาย และขุดลอกที่กักเก็บน้ำเพื่อรองรับน้ำเอาไว้ให้เกษตรกรใช้ในหน้าแล้ง
- ๘.๘ ปรับปรุงภูมิทัศน์ของถนนภายในหมู่บ้านทั้งตำบล ให้สะอาดและเป็นระเบียบเรียบร้อย เพื่อความปลอดภัยในการใช้ถนน

๙. นโยบายด้านกีฬา นันทนาการและการท่องเที่ยว

- ๙.๑ จัดตั้งศูนย์เยาวชนให้เยาวชนได้พบปะแลกเปลี่ยนเรียนรู้ประสบการณ์และจัดให้มีกิจกรรมนันทนาการต่าง ๆ เชิงสร้างสรรค์เป็นประจำและต่อเนื่อง
- ๙.๒ ส่งเสริมการจัดกิจกรรมด้านศิลปะการแสดงและดนตรี ทั้งพื้นบ้านและสากลมีวงดนตรีประจำตำบล ทั้งวงดนตรีลูกทุ่งและวงสตริง เพื่อเปิดโอกาสให้เยาวชน ทั้งชายและหญิงได้แสดงความสามารถในการเล่นดนตรี การร้อง การเต้น อันจะเป็นการส่งเสริมให้เยาวชนรู้จักใช้เวลาว่างให้เกิดประโยชน์และเป็นการสร้างรายได้อีกทางหนึ่งด้วย
- ๙.๓ จัดให้มีลานกีฬา พร้อมทั้งจัดหาวัสดุอุปกรณ์กีฬา ไว้สำหรับใช้ออกกำลังกายเป็นประจำลานกีฬา ทั้ง ๑๓ หมู่บ้าน
- ๙.๔ ส่งเสริมกิจกรรมมวยไทย จัดอบรมและฝึกทักษะกีฬามวยไทย เพื่อฝึกหัดเด็กและเยาวชนหันมาสนใจกีฬามวย เป็นการใช้เวลาว่างให้เป็นประโยชน์และยึดเป็นอาชีพได้ในอนาคต
- ๙.๕ ส่งเสริมให้ประชาชนรักสุขภาพด้วยการออกกำลังกายเป็นการใช้เวลาว่างให้เกิดประโยชน์ด้วยการนำ ศิลปะท่ารำมโนราห์มาประยุกต์และการเต้นแอโรบิก
- ๙.๖ จัดสร้างสระว่ายน้ำประจำตำบล เพื่อฝึกให้เกิดและเยาวชนได้มีทักษะ มีความชำนาญในการว่ายน้ำเป็นการออกกำลังกายและความเพลิดเพลินโดยจัดให้มีทีมครูไว้คอยฝึกสอน ควบคุม ดูแลอย่างใกล้ชิด

๙.๗ จัดให้มีกิจกรรมกีฬาให้กับประชาชนภายในตำบล โดยจัดแบ่งประเภทกีฬาหลากหลายรูปแบบ ทั้งกีฬาแบบพื้นบ้านและกีฬาแบบสากล โดยเน้นหนักถึงความสนุกสนานและความสมัครสมานสามัคคีเป็นหลัก

๙.๘ จัดให้มีกิจกรรมกีฬาร่วมกันระหว่างองค์กรปกครองส่วนท้องถิ่นใกล้เคียง และหน่วยงานต่าง ๆ ของภาครัฐและเอกชน เพื่อเชื่อมความสัมพันธ์ระหว่างหน่วยงานต่าง ๆ

๙.๙ ส่งเสริมและสนับสนุนในความสามารถของบุคคลหรือทีมที่มีความสามารถทางด้านกีฬา เพื่อมุ่งสู่ความสำเร็จในทุกกระดับ สู่ความเป็นเลิศทางด้านกีฬาในระดับอาชีพ

๙.๑๐ จัดหาและพัฒนาที่ดินสาธารณะของหมู่บ้านที่รกร้างว่างเปล่า เพื่อปรับปรุงให้เป็นสวนหย่อมสาธารณะไว้สำหรับพักผ่อนหย่อนใจสามารถขยายเป็นแหล่งท่องเที่ยวในอนาคตต่อไป

๙.๑๑ ส่งเสริมและสนับสนุนให้บุคคลทั้งภายในและภายนอกเข้ามาท่องเที่ยวในตำบลท้ายสำเภาให้มากขึ้น เพื่อการเข้ามาเยี่ยมชมวิถีชีวิตของชาวสวนผลไม้และของดีหมู่บ้านคูเมืองของตำบลท้ายสำเภาภายใต้เทศกาล “กินผลไม้ ไหว้พ่อท่าน(คลัง, พัฒน์) และจัดให้ตลอดริมคลองเสาธงบริเวณบ้านท่าสาร และบ้านป่าตอ เป็นแหล่งหาซื้อสินค้าของฝากจากชาวสวน เพื่อเป็นการประชาสัมพันธ์ตำบล และชาวสวนผลไม้มีรายได้เพิ่มขึ้นจากการจำหน่ายผลผลิตทางการเกษตร ส่งเสริมการท่องเที่ยวเชิงอนุรักษ์ โดยเปิดโอกาสให้ชาวสวนผลไม้ ให้บริการบ้านพักแบบโฮมสเตย์ (Home Stay) และเชื่อมโยงกับแหล่งท่องเที่ยวเขาช้างสีแหล่งท่องเที่ยวแห่งใหม่ของจังหวัดนครศรีธรรมราช

๑๐. นโยบายด้านการป้องกันและบรรเทาสาธารณภัย

๑๐.๑ สนับสนุนการฝึกอบรม จัดตั้งและฟื้นฟูชุด (ชรบ.) อาสาสมัครป้องกันภัยฝ่ายพลเรือน ชุด (อปพร.) เพื่อเป็นกำลังสนับสนุนเจ้าหน้าที่รัฐ เพื่อดูแลความปลอดภัยแก่ประชาชน

๑๐.๒ ส่งเสริมและสนับสนุนการติดตั้งระบบกล้องวงจรปิดในเขตชุมชน เพื่อสร้างความอุ่นใจและปลอดภัยในชีวิตและทรัพย์สินของประชาชน

๑๐.๓ ส่งเสริมและประสานความร่วมมือกับส่วนราชการหน่วยงาน มูลนิธิการกุศล และองค์กรที่เกี่ยวข้องในการเตรียมความพร้อมในการป้องกันภัยและการช่วยเหลือผู้ประสบภัย

๑๐.๔ พัฒนาศักยภาพอาสาสมัครป้องกันภัยฝ่ายพลเรือนและจัดตั้งชุดเฉพาะกิจอาสาสมัครให้เกิดขึ้นทั้ง ๑๓ หมู่บ้าน เพื่อช่วยเหลือฉุกเฉินระบบสายด่วนตลอด ๒๔ ชั่วโมง

๑๐.๕ จัดหาเครื่องมือที่ทันสมัย เช่น เรือท้องแบน วิฑูรย์สื่อสาร อุปกรณ์ช่วยชีวิตฉุกเฉิน ไว้ประจำบริเวณพื้นที่จุดเสี่ยง และการประสานไฟฟ้าเพื่อขอสนับสนุนเครื่องปั่นไฟ (ในกรณีไฟฟ้าดับ)

๑๐.๖ จัดสร้างศูนย์ อปพร.ของตำบล และมีป้อมยามทุกจุดสำคัญพร้อมทั้งจัดชุดเฝ้าระวังรักษาความปลอดภัยผสมระหว่างตำรวจ อปพร. ตำรวจชุมชน ครอบคลุมทุกพื้นที่ทั้ง ๑๓ หมู่บ้าน เพื่อรักษาความปลอดภัยในชีวิตและทรัพย์สินของประชาชน

ส่วนที่ ๔

รายงานแสดงผลการปฏิบัติงาน ประจำปีงบประมาณ พ.ศ.๒๕๖๖

เรียน ประธานสภาองค์การบริหารส่วนตำบลท้ายสำเภา ที่เคารพ

ตามที่นายกองค์การบริหารส่วนตำบลท้ายสำเภา ได้แถลงนโยบายการบริหารราชการขององค์การบริหารส่วนตำบลท้ายสำเภาต่อสภาองค์การบริหารส่วนตำบลท้ายสำเภา ซึ่งได้กำหนดนโยบายการบริหารราชการไว้ตามกรอบแนวทางในการพัฒนาของนโยบาย รวม ๑๐ นโยบาย ประกอบด้วย

- ๑.นโยบายด้านการเมืองและการบริหาร
- ๒.นโยบายด้านการบริหารงาน
- ๓.นโยบายด้านเศรษฐกิจและการส่งเสริมอาชีพ
- ๔.นโยบายด้านการศึกษา
- ๕.นโยบายด้านศาสนา ศิลปะ ประเพณีและวัฒนธรรม
- ๖.นโยบายด้านสาธารณสุขและสิ่งแวดล้อม
- ๗.นโยบายด้านสวัสดิการสังคม
- ๘.นโยบายด้านการพัฒนาโครงสร้างพื้นฐาน
- ๙.นโยบายด้านกีฬา นันทนาการและการท่องเที่ยว
- ๑๐.นโยบายด้านการป้องกันและบรรเทาสาธารณภัย

โดยได้แปลงไปสู่การปฏิบัติด้วยการจัดทำโครงการหรือกิจกรรมต่าง ๆ เพื่อพัฒนาและสร้างความเจริญให้กับท้องถิ่น รวมทั้งตอบสนองความต้องการของท้องถิ่น และครอบคลุมภารกิจหน้าที่ที่กฎหมายกำหนดไว้ ประกอบกับพระราชบัญญัติสภาตำบลและองค์การบริหารส่วนตำบล พ.ศ. ๒๕๓๗ และที่แก้ไขเพิ่มเติมถึง (ฉบับที่ ๗) พ.ศ. ๒๕๖๒ มาตรา ๕๘/๕ วรรคห้า และ วรรคหก บัญญัติให้นายกองค์การบริหารส่วนตำบลจัดทำรายงานแสดงผลการปฏิบัติงานตามนโยบายที่ได้แถลงไว้ต่อสภาองค์การบริหารส่วนตำบลเป็นประจำทุกปี คำแถลงนโยบายของนายกองค์การบริหารส่วนตำบลและรายงานแสดงผลการปฏิบัติงานตามนโยบาย ให้ประกาศไว้โดยเปิดเผย ณ ที่ทำการองค์การบริหารส่วนตำบลด้วย

ดังนั้น เพื่อให้การปฏิบัติเป็นไปตามพระราชบัญญัติสภาตำบลและองค์การบริหารส่วนตำบล พ.ศ. ๒๕๓๗ และที่แก้ไขเพิ่มเติมถึง (ฉบับที่ ๗) พ.ศ. ๒๕๖๒ กระผม นายคมกฤต คลิ่งเชื้อ นายกองค์การบริหารส่วนตำบลท้ายสำเภา จึงจัดทำรายงานแสดงผลการปฏิบัติงานตามนโยบายที่ได้แถลงไว้ต่อสภาองค์การบริหารส่วนตำบลท้ายสำเภา ซึ่งรายงานผลการปฏิบัติตามนโยบายฉบับนี้ เป็นการสรุปผลการดำเนินงานในรอบปีงบประมาณ พ.ศ.๒๕๖๖ ทุกโครงการและกิจกรรมเป็นโครงการที่มีความสอดคล้องกับนโยบายที่ได้แถลงไว้ โดยมุ่งเน้นการแก้ไขปัญหาความเดือดร้อนเพื่อให้พี่น้องประชาชนได้รับประโยชน์และเกิดความพึงพอใจสูงสุด

รายงานแสดงผลการปฏิบัติงานตามนโยบายการบริหารราชการขององค์การบริหารส่วนตำบล
ท้ายสำเภา ประจำปีงบประมาณ พ.ศ.๒๕๖๗ ประกอบด้วย

๑.นโยบายด้านการเมืองและการบริหาร

ที่	รายงาน/โครงการ	งบประมาณ ที่ได้รับจัดสรร (บาท)	งบประมาณ ที่ใช้ไป (บาท)	หมายเหตุ
๑	กิจกรรมน้อมรำลึกเนื่องในวันคล้ายวันสวรรคต พระบาทสมเด็จพระจุลจอมเกล้าเจ้าอยู่หัว	๓๐,๐๐๐	๒,๐๐๐	
๒	กิจกรรมเนื่องในวันคล้ายวันพระราชสมภพ พระบาทสมเด็จพระบรมชนกาธิเบศร มหาภูมิพล อดุลยเดชมหาราช บรมนาถบพิตร วันชาติและวันพ่อ แห่งชาติ ๕ ธันวาคม ๒๕๖๖	๓๐,๐๐๐	๘๙๐	
๓	กิจกรรมพิธีถวายเครื่องราชสักการะพุ่มข้าวบิณฑ์ มหาธาตุ ณ ลานพระบรมราชานุสาวรีย์ พุ่มข้าว บิณฑ์มหาธาตุ มหาวิทยาลัยรามคำแหง สาขาวิทยบริการเฉลิมพระเกียรติ จังหวัด นครศรีธรรมราช ๑๗ มกราคม ๒๕๖๗	๓๐,๐๐๐	๑,๐๐๐	
๔	กิจกรรม “วันท้องถิ่นไทย ประจำปี ๒๕๖๗” ๑๘ มีนาคม ๒๕๖๗	๓๐,๐๐๐	๑๐,๔๒๐	
๕	กิจกรรมพิธีพระราชทานพระบรมฉายาลักษณ์ พระบาทสมเด็จพระเจ้าอยู่หัว ที่ฉายกับสมเด็จพระ นางเจ้า พระบรมราชินี ให้แก่ ศพต.สังกัดองค์การ บริหารส่วนตำบลท้ายสำเภา	๓๐,๐๐๐	๒,๑๐๐	
๖	กิจกรรมเฉลิมพระเกียรติสมเด็จพระนางเจ้าฯ พระ บรมราชินี เนื่องในโอกาสวันเฉลิมพระชนมพรรษา ๓ มิถุนายน ๒๕๖๗	๓๐,๐๐๐	๕,๒๕๑	
		๑๐๐,๐๐๐	๑,๒๐๐	
๗	กิจกรรมเฉลิมพระเกียรติพระบาทสมเด็จพระ เจ้าอยู่หัว เนื่องในโอกาสพระราชพิธีมหามงคลเฉลิม พระชนมพรรษา ๖ รอบ ๒๘ กรกฎาคม ๒๕๖๗	๑๐๐,๐๐๐	๑,๐๐๐	
๘	กิจกรรม สร้างฝายหินทิ้ง แก้ปัญหาน้ำท่วม น้ำแล้ง โครงการปั่นจักรยานสืบสานพระราชปณิธาน (bike for earth : เทิดไถ้องค์ราชัน)	๑๐,๐๐๐	๕,๐๐๐	

๙	กิจกรรมเฉลิมพระเกียรติพระบาทสมเด็จพระนางเจ้าสิริกิติ์ พระบรมราชินีนาถ พระบรมราชชนนีพันปีหลวง เนื่องในโอกาสเฉลิมพระชนมพรรษา ๑๒ สิงหาคม ๒๕๖๗	-	-	ไม่ใช้งบประมาณ
๑๐	กิจกรรม “จิตอาสาพัฒนา”	-	-	ไม่ใช้งบประมาณ
๑๑	กิจกรรม “เนื่องในวันพระราชทานธงชาติไทย” ๒๘ กันยายน ๒๕๖๗	-	-	ไม่ใช้งบประมาณ
๑๒	โครงการส่งเสริมประชาธิปไตย	๒๐,๐๐๐	-	ไม่ใช้งบประมาณ
๑๓	ซุ้มเฉลิมพระเกียรติระดับพระบรมฉายาลักษณ์พระบาทสมเด็จพระเจ้าอยู่หัวและสมเด็จพระนางเจ้าพระบรมราชินี พร้อมติดตั้ง	๕๐๐,๐๐๐	-	ไม่ใช้งบประมาณ
รวม		๖๖๐,๐๐๐	๒๘,๘๖๑	

๒.นโยบายด้านการบริหารงาน

ที่	รายงาน/โครงการ	งบประมาณที่ได้รับจัดสรร (บาท)	งบประมาณที่ใช้ไป (บาท)	หมายเหตุ
๑	โครงการอบรมเพิ่มประสิทธิภาพการทำงานของผู้บริหาร สมาชิกสภา อบต. พนักงานส่วนตำบลและพนักงานจ้าง อบต.ท้ายสำเภา	๒๗๐,๐๐๐	๒๑๐,๐๐๐	
๒	ระบบเสียงตามสาย	๔๙๙,๗๐๐	-	ไม่ใช้งบประมาณ
๕	โครงการติดตั้งป้ายที่ทำการองค์การบริหารส่วนตำบลท้ายสำเภา	๕๘,๐๐๐	๕๗,๓๘๓	
รวม		๘๒๗,๗๐๐	๒๖๗,๓๘๓	

๓.นโยบายด้านเศรษฐกิจและการส่งเสริมอาชีพ

ที่	รายงาน/โครงการ	งบประมาณที่ได้รับจัดสรร (บาท)	งบประมาณที่ใช้ไป (บาท)	หมายเหตุ
๑	โครงการช่วยเหลือเกษตรกรผู้มีรายได้น้อย	๕๐,๐๐๐	-	ไม่ใช้งบประมาณ
๒	โครงการตำบลต้นแบบอารยเกษตร ด้าน : ปากท้อง กิจกรรม : ส่งเสริมและสนับสนุนการทำปุ๋ยหมักในตำบลท้ายสำเภา	๖๒,๐๐๐	๖๑,๙๖๐	
๓	โครงการตำบลต้นแบบอารยเกษตร ด้าน : การศึกษา กิจกรรม : สื่อบรมให้ความรู้กลุ่มยุวเกษตรกร	๘๐,๐๐๐	๕๑,๙๗๐	
๔	โครงการตำบลต้นแบบอารยเกษตร ด้าน : ปากท้อง กิจกรรม : ส่งเสริมและสนับสนุนการเพาะเห็ดในตำบลท้ายสำเภา	๔๕,๐๐๐	๒๘,๗๗๐	
รวม		๒๓๗,๐๐๐	๑๔๒,๗๐๐	

๔. นโยบายด้านการศึกษา

ที่	รายงาน/โครงการ	งบประมาณที่ได้รับจัดสรร (บาท)	งบประมาณที่ใช้ไป (บาท)	หมายเหตุ
๑	โครงการจัดงานวันเด็กแห่งชาติ	๒๐๐,๐๐๐	๑๙๗,๗๙๑	
๒	โครงการพัฒนาศักยภาพบุคลากรทางการศึกษาและผู้ที่เกี่ยวข้อง	๔๐,๐๐๐	๒๓,๘๐๐	
๓	โครงการเลี้ยงลูกหลานอย่างไรให้เติบโตดีมีคุณภาพ	๕๐,๐๐๐	๔๗,๘๒๐	
๔	โครงการวันสำคัญของชาติ ศาสนาและประเพณี วัฒนธรรมท้องถิ่น (วันขึ้นปีใหม่)	-	-	ไม่ใช้ งบประมาณ
๕	โครงการเที่ยวทั่วเมืองนคร	๙,๖๐๐	๔,๔๐๐	
๖	โครงการเรียนรู้แบบโครงการ (Project Approach)	-	-	ไม่ใช้ งบประมาณ
๗	โครงการวันสำคัญของชาติ ศาสนาและประเพณี วัฒนธรรมท้องถิ่น (กิจกรรมวันมาฆบูชา)	-	-	ไม่ใช้ งบประมาณ
๘	โครงการปฐมนิเทศ ประจำภาคเรียนที่ ๑ ปีการศึกษา ๒๕๖๗	-	-	ไม่ใช้ งบประมาณ
๙	โครงการพิธีไหว้ครู	-	-	ไม่ใช้ งบประมาณ
๑๐	โครงการวันสำคัญของชาติ ศาสนาและประเพณี วัฒนธรรมท้องถิ่น (วันอาสาฬหบูชาและวันเข้าพรรษา)	-	-	ไม่ใช้ งบประมาณ
๑๑	โครงการวันสำคัญของชาติ ศาสนาและประเพณี วัฒนธรรมท้องถิ่น (วันสารทเดือนสิบ)	-	-	ไม่ใช้ งบประมาณ
๑๒	โครงการเรียนรู้แบบโครงการ (Project Approach) เรื่องข้าวโพด	-	-	ไม่ใช้ งบประมาณ
๑๓	โครงการตอบสนองนโยบาย โครงการสร้างความปลอดภัยของสถานศึกษา โดยใช้หลักศีลธรรมทางพระพุทธศาสนา หมู่บ้านรักศีล ๕ ขยายผล หมู่บ้านศีลธรรม	-	-	ไม่ใช้ งบประมาณ
๑๔	โครงการตอบสนองนโยบาย กิจกรรม “หนูน้อยปลูกผักสวนครัว เพื่อสร้างความมั่นคงทางอาหาร”	-	-	ไม่ใช้ งบประมาณ
๑๕	โครงการตอบสนองนโยบาย กิจกรรมจักรยานขาไถ	-	-	ไม่ใช้ งบประมาณ

๑๖	โครงการสนับสนุนค่าอุปกรณ์การเรียนสำหรับเด็กปฐมวัย อายุ ๓-๕ ปี	๗,๒๕๐	๔,๓๕๐	
๑๗	โครงการสนับสนุนค่าเครื่องแบบนักเรียนสำหรับเด็กปฐมวัย อายุ ๓-๕ ปี	๘,๑๒๕	๔,๘๗๕	
๑๘	โครงการจัดหาหนังสือเรียนสำหรับเด็กปฐมวัย อายุ ๓-๕ ปี	๕,๐๐๐	๓,๐๐๐	
๑๙	โครงการจัดหาสื่อการเรียนการสอน และวัสดุการศึกษา (รายหัว) ประจำปีงบประมาณ พ.ศ.๒๕๖๗	๖๔,๒๖๐	๕๘,๗๕๒	
๒๐	โครงการอาหารกลางวันสำหรับเด็กปฐมวัย ภาคเรียนที่ ๑ ปีการศึกษา ๒๕๖๗	๓๐๘,๗๐๐	๑๒๗,๒๒๔	
๒๑	โครงการเรียนรู้แบบโครงการ (Project Approach) เรื่องปลาหมึกยักษ์	-	-	ไม่ใช้งบประมาณ
๒๒	โครงการเรียนรู้แบบโครงการ (Project Approach) เรื่องไข่มุกรักษา	-	-	ไม่ใช้งบประมาณ
๒๓	โครงการจิตรกรน้อย	-	-	ไม่ใช้งบประมาณ
๒๔	โครงการวันสำคัญของชาติ ศาสนาและประเพณีวัฒนธรรมท้องถิ่น	-	-	ไม่ใช้งบประมาณ
๒๕	โครงการพิธีไหว้ครู	-	-	ไม่ใช้งบประมาณ
๒๖	โครงการเรียนรู้สู่โลกกว้าง	๑๘,๕๖๐	๑๓,๙๓๐	
๒๗	โครงการประชุมผู้ปกครอง	-	-	ไม่ใช้งบประมาณ
๒๘	โครงการเยี่ยมบ้านและติดตามประเมินผลพัฒนาการเด็กปฐมวัย	-	-	ไม่ใช้งบประมาณ
๒๙	โครงการตอบสนองนโยบาย กิจกรรม “หนูน้อยปลูกผักสวนครัว เพื่อสร้างความมั่นคงทางอาหาร”	-	-	ไม่ใช้งบประมาณ
๓๐	โครงการจิตรกรน้อย	-	-	ไม่ใช้งบประมาณ
๓๑	โครงการเรียนรู้รักษ์วัฒนธรรมท้องถิ่น และภูมิปัญญาชาวบ้าน	๙,๐๐๐	๔,๒๐๐	
๓๒	โครงการเรียนรู้สู่โลกกว้าง	๑๘,๕๖๐	๑๔,๙๐๐	
๓๓	โครงการพิธีไหว้ครู	-	-	ไม่ใช้งบประมาณ
๓๔	โครงการวันสำคัญของชาติ ศาสนาและประเพณีวัฒนธรรมท้องถิ่น (วันเข้าพรรษา)	-	-	ไม่ใช้งบประมาณ

๓๕	โครงการวันสำคัญของชาติ ศาสนาและประเพณี วัฒนธรรมท้องถิ่น (วันสารทเดือนสิบ)	-	-	ไม่ใช้ งบประมาณ
๓๖	โครงการเรียนรู้แบบโครงการ (Project Approach) เรื่อง Icecream	-	-	ไม่ใช้ งบประมาณ
๓๗	โครงการตอบสนองนโยบาย โครงการสร้างความ ปรองดองสมานฉันท์ โดยใช้หลักศีลธรรมทาง พระพุทธศาสนา	-	-	ไม่ใช้ งบประมาณ
๓๘	โครงการตอบสนองนโยบาย กิจกรรม “หนูน้อยปลูก ผักสวนครัว เพื่อสร้างความมั่นคงทางอาหาร”	-	-	ไม่ใช้ งบประมาณ
๓๙	โครงการสนับสนุนค่าอุปกรณ์การเรียนสำหรับเด็ก ปฐมวัย อายุ ๓ - ๕ ปี	๑๑,๖๐๐	๙,๒๘๐	
๔๐	โครงการสนับสนุนค่าเครื่องแบบนักเรียนสำหรับเด็ก ปฐมวัย อายุ ๓ - ๕ ปี	๑๓,๐๐๐	๑๐,๔๐๐	
๔๑	โครงการจัดหาหนังสือเรียนสำหรับเด็กปฐมวัย อายุ ๓ - ๕ ปี	๘,๐๐๐	๖,๔๐๐	
๔๒	โครงการจัดหาสื่อการเรียนการสอน วัสดุการศึกษา (รายหัว) ประจำปีงบประมาณ พ.ศ.๒๕๖๗	๑๑๐,๓๔๐	๑๐๙,๖๒๒	
๔๓	โครงการอาหารกลางวันสำหรับเด็กปฐมวัย ภาคเรียน ที่ ๑ ปีการศึกษา ๒๕๖๗	๔๒๙,๙๗๕	๑๘๔,๖๘๐	
รวม		๑,๓๑๑,๙๗๐	๘๒๕,๔๒๔	

๕. นโยบายด้านศาสนา ศิลปะ ประเพณี และวัฒนธรรม

ที่	รายงาน/โครงการ	งบประมาณ ที่ได้รับจัดสรร (บาท)	งบประมาณ ที่ใช้ไป (บาท)	หมายเหตุ
๑	โครงการจัดงานประเพณีลอยกระทง	๕๐,๐๐๐	๔๙,๘๔๑	
๒	โครงการจัดงานประเพณีแห่เทียนและถวายเทียน เข้าพรรษา	๒๕,๐๐๐	๒๒,๔๐๔	
๓	โครงการจัดงานประเพณีแห่ผ้าขึ้นธาตุ	๑๐,๐๐๐	๔,๐๐๐	
๔	โครงการส่งเสริม วัฒนธรรม วิถีถิ่น เขตชู กตัญญู ผู้สูงอายุ	๑๐๐,๐๐๐	๙๙,๔๘๘	
รวม		๑๘๕,๐๐๐	๑๗๕,๗๓๓	

๖. นโยบายด้านสาธารณสุขและสิ่งแวดล้อม

ที่	รายงาน/โครงการ	งบประมาณที่ได้รับจัดสรร (บาท)	งบประมาณที่ใช้ไป (บาท)	หมายเหตุ
๑	โครงการรณรงค์คัดแยกขยะที่ต้นทาง	๕๐,๐๐๐	๔๙,๔๗๐	
๒	โครงการตำบลอารยเกษตร ป้องกันและแก้ไขปัญหายาเสพติด	๕๐,๐๐๐	๕๐,๐๐๐	
๓	โครงการป้องกันและควบคุมโรคพิษสุนัขบ้า	๕๐,๐๐๐	๕๐,๐๐๐	
๔	กิจกรรมทำหมันหมาและแมวในตำบลท้ายสำเภา	๓๐,๐๐๐	๒๒,๔๘๐	
๕	โครงการที่มียูงเป็นพาหะ	๑๐,๐๐๐	๑๐,๐๐๐	
รวม		๑๙๐,๐๐๐	๑๘๑,๙๕๐	

๗. นโยบายด้านสวัสดิการสังคม

ที่	รายงาน/โครงการ	งบประมาณที่ได้รับจัดสรร (บาท)	งบประมาณที่ใช้ไป (บาท)	หมายเหตุ
๑	โครงการพัฒนาศักยภาพสตรีตำบลท้ายสำเภา กิจกรรมทำเล็บเจล	๓๐,๐๐๐	๓๐,๐๐๐	
๒	ปรับสภาพแวดล้อมที่อยู่อาศัยของผู้พิการ รับเงินสนับสนุนจาก พม. จำนวนเงิน ๒๐,๐๐๐ บาท	-	๒๐,๐๐๐	รับเงินสนับสนุนจาก พม. จำนวนเงิน ๒๐,๐๐๐ บาท
๓	พัฒนาสังคมและความมั่นคงของมนุษย์ สนับสนุนกลุ่มเปราะบางในตำบลท้ายสำเภา จำนวน ๔๐ ราย รับเงินสนับสนุนจาก พม. จำนวนเงิน ๘๐,๐๐๐ บาท	-	๘๐,๐๐๐	รับเงินสนับสนุนจาก พม. จำนวนเงิน ๘๐,๐๐๐ บาท
๔	โครงการกฎหมายอาสาศัลยาทุกข์ กิจกรรม : ให้ความรู้เกี่ยวกับกฎหมายที่ดิน ประจำปีงบประมาณ ๒๕๖๗	๓๐,๐๐๐	๑๑,๓๐๐	
๕	โครงการท้องถิ่นสีขาวต่อต้านการทุจริต กิจกรรม : เสริมสร้างความรู้ด้านการป้องกันและต่อต้านการทุจริต ประจำปีงบประมาณ ๒๕๖๗	๓๐,๐๐๐	๒๓,๗๔๐	
รวม		๙๐,๐๐๐	๑๖๕,๐๔๐	

๘. นโยบายด้านการพัฒนาโครงสร้างพื้นฐาน

ที่	รายงาน/โครงการ	งบประมาณที่ได้รับจัดสรร (บาท)	งบประมาณที่ใช้ไป (บาท)	หมายเหตุ
๑	โครงการขุดลอกเหมืองสาธารณประโยชน์หนองไหล-หนองลึก หมู่ที่ ๑๑ ขนาดปากกว้างเฉลี่ย ๗.๐๐ เมตร ความลึกเฉลี่ย ๒.๕๐ เมตร ระยะทางรวม ๑,๑๖๐ เมตร ๒๔ ตุลาคม พ.ศ. ๒๕๖๖	๔๙๕,๐๐๐	๔๙๕,๐๐๐	
๒	โครงการก่อสร้างถนนคอนกรีตเสริมเหล็กสายบ้านหม้อจวน หมู่ที่ ๑๒ ผิวจราจรกว้าง ๔.๐๐ เมตร หน้า ๐.๑๕ เมตร ระยะทางรวม ๑๓๕.๐๐ เมตร หรือมีพื้นที่ไม่น้อยกว่า ๕๔๐.๐๐ ตารางเมตร มีไหล่ทางทั้ง ๒ ข้างข้างละ ๐.๒๕ เมตร ๗ พฤศจิกายน พ.ศ. ๒๕๖๖	๓๘๔,๐๐๐	๓๘๓,๐๐๐	
๓	โครงการก่อสร้างถนนคอนกรีตเสริมเหล็กสายร่วมสามัคคี (ตาเหลี่ยม) หมู่ที่ ๑๓ ผิวจราจรกว้าง ๓.๕๐ เมตร หน้า ๐.๑๕ เมตร ระยะทางรวม ๑๖๖.๐๐ เมตร หรือมีพื้นที่ไม่น้อยกว่า ๕๘๑.๐๐ ตารางเมตร มีไหล่ทางทั้ง ๒ ข้างข้างละ ๐.๒๕ เมตร ๘ พฤศจิกายน พ.ศ. ๒๕๖๖	๔๙๕,๘๐๐	๔๙๔,๐๐๐	
๔	โครงการก่อสร้างถนนคอนกรีตเสริมเหล็กสายบ้านนายกลอน หมู่ที่ ๘ ผิวจราจรกว้าง ๔.๐๐ เมตร หน้า ๐.๑๕ เมตร ระยะทางรวม ๑๑๐.๐๐ เมตร หรือมีพื้นที่ไม่น้อยกว่า ๔๔๐.๐๐ ตารางเมตร มีไหล่ทางทั้ง ๒ ข้างข้างละ ๐.๒๕ เมตร ๘ พฤศจิกายน พ.ศ. ๒๕๖๖	๓๐๖,๐๐๐	๓๐๕,๐๐๐	
๕	โครงการก่อสร้างถนนคอนกรีตเสริมเหล็กสายทางไผ่-นาป่า หมู่ที่ ๙ ผิวจราจรกว้าง ๔.๐๐ เมตร หน้า ๐.๑๕ เมตร ระยะทางรวม ๑๕๐.๐๐ เมตร หรือมีพื้นที่ไม่น้อยกว่า ๖๐๐.๐๐ ตารางเมตร มีไหล่ทางทั้ง ๒ ข้างข้างละ ๐.๕๐ เมตร ๙ พฤศจิกายน พ.ศ. ๒๕๖๖	๔๙๕,๐๐๐	๔๙๔,๐๐๐	

๖	โครงการก่อสร้างท่อเหลี่ยมคอนกรีตเสริมเหล็กข้าม ห้วยบ้านไสคุด หมู่ที่ ๖ ชนิด ๓ ช่องทาง ขนาดกว้าง ๑.๕๐ เมตร สูง ๑.๕๐ เมตร ความยาว ๕.๐๐ เมตร รับน้ำหนัก HS๒๐-๔๔ (M๑๘) พร้อมป้ายประชาสัมพันธ์ โครงการ (ตามแบบมาตรฐาน กสช.ท.๑-๒๖ เลขที่ ทลค.๐๒๐๓๐๔/๑ ถึง ๐๒๐๓๐๔/๖ (หลาย ช่องทาง) ๒๗ ธันวาคม พ.ศ. ๒๕๖๖	๔๙๕,๑๐๐	๔๙๔,๐๐๐	
๗	โครงการซ่อมแซมถนนคอนกรีตเสริมเหล็กถนน เทิดพระเกียรติฯ หมู่ที่ ๑ - หมู่ที่ ๗ ผิวจราจร ๖.๐๐ เมตร หนา ๐.๑๕ เมตร ระยะทาง รวม ๘๐.๐๐ เมตร หรือมีพื้นที่ไม่น้อยกว่า ๔๘๐.๐๐ ตารางเมตร มีไหล่ทางทั้ง ๒ ข้าง ข้างละ ๐.๕๐ เมตร ๒๕ มกราคม พ.ศ. ๒๕๖๗	๔๙๙,๙๐๐	๔๙๘,๐๐๐	
๘	โครงการก่อสร้างถนนคอนกรีตเสริมเหล็กสายพัฒนา ประชาอุทิศ หมู่ที่ ๑๐ ผิวจราจรกว้าง ๔.๐๐ เมตร หนา ๐.๑๕ เมตร ระยะทางรวม ๑๗๐.๐๐ เมตร หรือมีพื้นที่ไม่น้อย กว่า ๖๘๐.๐๐ ตารางเมตร มีไหล่ทางทั้ง ๒ ข้าง ข้างละ ๐.๒๕ เมตร ๒๙ กุมภาพันธ์ ๒๕๖๗	๔๖๘,๐๐๐	๔๖๙,๐๐๐	
๙	โครงการซ่อมแซมถนนผิวจราจรแอสฟัลท์คอนกรีต ถนนสายเทิดพระเกียรติฯ หมู่ที่ ๑ - หมู่ที่ ๗ ซ่อมแซมผิวจราจรแอสฟัลท์คอนกรีต ปริมาณพื้นที่ ไม่น้อยกว่า ๙๐๐ ตารางเมตร ความหนาเฉลี่ย ๐.๐๔ เมตร ๔ มีนาคม พ.ศ. ๒๕๖๗	๒๗๖,๐๐๐	๒๗๖,๐๐๐	
๑๐	โครงการซ่อมแซมถนนผิวจราจรแอสฟัลท์คอนกรีต สายทางบ้านท้ายสำเภา - บ้านบ่อทราย หมู่ที่ ๒ - หมู่ที่ ๖ ซ่อมแซมผิวจราจรแอสฟัลท์คอนกรีต ปริมาณพื้นที่ ไม่น้อยกว่า ๑,๖๐๐ ตารางเมตร ความหนาเฉลี่ย ๐.๐๔ เมตร ๕ มีนาคม พ.ศ. ๒๕๖๗	๔๘๙,๐๐๐	๔๘๙,๐๐๐	
๑๑	โครงการซ่อมแซมถนนสายบ้านไสใหญ่- บ้านปากตม หมู่ที่ ๗ - หมู่ที่ ๕ ซ่อมแซมผิวจราจรถนนแอสฟัลท์คอนกรีต (แบบ	๑๖๐,๐๐๐	๑๖๐,๓๐๐	

	LEVELLING) สายบ้านไสใหญ่-บ้านปากตม หมู่ที่ ๗ - หมู่ที่ ๕ ปริมาณพื้นที่ใช้สอยไม่น้อยกว่า ๕๒๐.๐๐ ตารางเมตร ความหนาเฉลี่ย ๐.๐๔ เมตร ๔ มีนาคม พ.ศ. ๒๕๖๗			
๑๒	โครงการปรับปรุงถนนสายไสนา หมู่ที่ ๑๓ ผิวจราจรกว้าง ๓.๐๐ เมตร หินคลุกความหนาเฉลี่ย ๐.๑๐ เมตร ระยะทางรวม ๑๘๕.๐๐ เมตร หรือมีพื้นที่ไม่น้อยกว่า ๕๕๕.๐๐ ตารางเมตร ๘ กรกฎาคม พ.ศ. ๒๕๖๗	๑๔๔,๐๐๐	๑๔๔,๑๐๐	
๑๓	โครงการก่อสร้างถนนคอนกรีตเสริมเหล็กสายเหมืองสาคุ หมู่ที่ ๓ (ช่วงที่ ๓) ผิวจราจรกว้าง ๓.๕๐ เมตร หนา ๐.๑๕ เมตร ระยะทางรวม ๑๓๕.๐๐ เมตร หรือมีพื้นที่ไม่น้อยกว่า ๔๗๒.๕๐ ตารางเมตร มีไหล่ทางทั้ง ๒ ข้างข้างละ ๐.๒๕ เมตร ๒๕ กรกฎาคม พ.ศ. ๒๕๖๗	๓๕๐,๐๐๐	๓๕๐,๐๐๐	
๑๔	โครงการปรับปรุงระบบประปาหมู่บ้านภายในตำบล - ขยายเขตท่อเมนระบบประปา ซอยครุหมุด หมู่ที่ ๒ ชนิดท่อ PVC.ศก. ๒ นิ้ว ชั้น ๑๓.๕ (RT.) ระยะทางรวมไม่น้อยกว่า ๒๘๐.๐๐ เมตร - ขยายเขตท่อเมนระบบประปา สายปายาง-บ้านเนกซ์ หมู่ที่ ๑๐ ชนิดท่อ PVC. ศก. ๒ นิ้ว ชั้น ๑๓.๕ (RT.) ระยะทางรวมไม่น้อยกว่า ๓๙๕.๐๐ เมตร ๒ สิงหาคม ๒๕๖๗	๘๘,๗๐๐	๘๘,๗๐๐	
๑๕	โครงการปรับปรุงระบบท่อระบายน้ำถนนสายหน้าคอกพัฒนา ๒ หมู่ที่ ๑๒ - งานวางท่อระบายน้ำคอนกรีตเสริมเหล็ก ขนาด ๑ - ศก. ๐.๖๐ เมตร จำนวน ๖.๐๐ ท่อ ๑๙ สิงหาคม ๒๕๖๗	๑๘,๕๐๐	๑๘,๕๐๐	
๑๖	โครงการวางท่อระบายน้ำคอนกรีตเสริมเหล็กซอยจิตร-รี หมู่ที่ ๑๒ - จุดที่ ๑ วางท่อ ค.ส.ล. ๑ - ศก. ๐.๖๐ เมตร จำนวน ๖.๐๐ ท่อน - จุดที่ ๒ วางท่อ ค.ส.ล. ๑ - ศก. ๑.๐๐ เมตร จำนวน ๑๖.๐๐ ท่อน ๘ สิงหาคม พ.ศ. ๒๕๖๗	๑๐๘,๐๐๐	๑๑๑,๐๐๐	
๑๗	โครงการบุกเบิกถนนสายตาขึ้น หมู่ที่ ๑๑	๓๑๓,๑๐๐	๑๓๑,๑๐๐	

	ผิวจราจรกว้าง ๔.๐๐ เมตร หินคลุกความหนาเฉลี่ย ๐.๑๐ เมตร ระยะทางรวม ๑๒๕.๐๐ เมตร หรือมีพื้นที่รวมไม่น้อยกว่า ๕๐๐.๐๐ ตารางเมตร ๒๗ สิงหาคม ๒๕๖๗			
๑๘	โครงการบุกเบิกถนนซอยวังขุนพรหม หมู่ที่ ๓ ผิวจราจรกว้าง ๓.๐๐ เมตร หินคลุกความหนาเฉลี่ย ๐.๑๐ เมตร ระยะทางรวม ๒๐๐.๐๐ เมตร หรือมีพื้นที่รวมไม่น้อยกว่า ๖๐๐.๐๐ ตารางเมตร ๑๒ กันยายน ๒๕๖๗	๑๘๐,๐๐๐	๑๘๐,๐๐๐	
๑๙	โครงการก่อสร้างปรับปรุงผิวจราจรแอสฟัลต์ติกคอนกรีต รหัสทางหลวงท้องถิ่น นศ.๑๐๐-๐๑ ถนนสายบ้านท้ายสำเภา-บ้านบ่อทราย หมู่ที่ ๒ บ้านท้ายสำเภา หมู่ที่ ๖ บ้านเชิงแตระ (ช่วงที่ ๑) ผิวจราจรกว้าง ๖.๐๐ เมตร ไม่มีไหล่ทาง หนา ๐.๑๕ เมตร ระยะทางรวม ๒,๕๐๐.๐๐ เมตร (พร้อมเชื่อมทาง) หรือมีพื้นที่รวมไม่น้อยกว่า ๑๕,๐๐๐.๐๐ ตารางเมตร ๑๖ กันยายน ๒๕๖๗	๖,๓๐๕,๑๐๐	๖,๑๐๘,๐๐๐	
๒๐	โครงการก่อสร้างถนนคอนกรีตเสริมเหล็กสายลูงแดง-ศาลาหวด หมู่ที่ ๔ ผิวจราจรกว้าง ๔.๐๐ เมตร หนา ๐.๑๕ เมตร ระยะทางรวม ๑๑๕.๐๐ เมตร หรือมีพื้นที่ไม่น้อยกว่า ๔๖๐.๐๐ ตารางเมตร มีไหล่ทางทั้ง ๒ ข้างๆ ละ ๐.๒๕ เมตร ๑๙ กันยายน ๒๕๖๗	๓๒๐,๐๐๐	๓๒๐,๐๐๐	
๒๑	โครงการก่อสร้างถนนคอนกรีตเสริมเหล็กซอยยายละม้าย หมู่ที่ ๕ ผิวจราจรกว้าง ๔.๐๐ เมตร หนา ๐.๑๕ เมตร ระยะทางรวม ๑๖๐.๐๐ เมตร หรือมีพื้นที่ไม่น้อยกว่า ๖๔๐.๐๐ ตารางเมตร มีไหล่ทางทั้ง ๒ ข้างๆ ละ ๐.๒๕ เมตร ๒๐ กันยายน ๒๕๖๗	๔๘๐,๕๐๐	๔๘๐,๕๐๐	
๒๒	โครงการก่อสร้างถนนคอนกรีตเสริมเหล็กสายโรมัน (ในกรุง) - ในใส หมู่ที่ ๘ ผิวจราจรกว้าง ๔.๐๐ เมตร หนา ๐.๑๕ เมตร ระยะทางรวม ๑๖๐.๐๐ เมตร หรือมีพื้นที่ไม่น้อยกว่า ๖๔๐.๐๐ ตารางเมตร มีไหล่ทางทั้ง ๒ ข้างๆ ละ ๐.๒๕ เมตร	๔๘๐,๐๐๐	๔๘๐,๐๐๐	

	๒๐ กันยายน ๒๕๖๗			
๒๓	โครงการวางท่อระบายน้ำคอนกรีตเสริมเหล็กเลียบถนนสี่ใหญ่-ปากตม หมู่ที่ ๕ - งานวางท่อระบายน้ำ คสล.ขนาดเส้นผ่านศูนย์กลาง ๐.๘๐ เมตร พร้อมบ่อพัก คสล.ระยะทางรวม ๗๐.๐๐ เมตร - งานถมดิน/หินคลุกหลังท่อ คสล. พร้อมปรับเกลี่ยบดทับโดยเครื่องจักรตามสภา - พร้อมติดตั้งป้ายประชาสัมพันธ์โครงการ ๒๖ กันยายน ๒๕๖๗	๔๒๒,๑๐๐	๔๑๘,๔๐๐	
๒๔	โครงการบุกเบิกถนนซอยถาวรสุข หมู่ที่ ๑๒ ผิวจราจรกว้าง ๔.๐๐ เมตร หินคลุกความหนาเฉลี่ย ๐.๑๐ เมตร ระยะทางรวม ๓๑๐.๐๐ เมตร หรือมีพื้นที่รวมไม่น้อยกว่า ๑,๒๔๐.๐๐ ตารางเมตร ๒๕ กันยายน ๒๕๖๗	๓๔๘,๒๐๐	๓๔๘,๒๐๐	
๒๕	โครงการติดตั้งป้ายบอกเขตตำบล/ป้ายชื่อ/ชื่อคลอง/ห้วย/ชื่อแหล่งท่องเที่ยวต่างๆ ภายในตำบล	๔๙๐,๐๐๐	๔๘๙,๗๐๐	
	รวม	๑๔,๖๑๒,๐๐๐	๑๔,๒๒๕,๕๐๐	

๙. นโยบายด้านกีฬา นันทนาการและการท่องเที่ยว

ที่	รายงาน/โครงการ	งบประมาณ ที่ได้รับจัดสรร (บาท)	งบประมาณ ที่ใช้ไป (บาท)	หมายเหตุ
๑	โครงการจัดการแข่งขันกีฬา	๓๐๐,๐๐๐	๒๓๕,๔๓๙	
๒	โครงการจัดการแข่งขันกีฬา/กอบรมทักษะกีฬาและ จัดส่งนักกีฬาเข้าร่วมการแข่งขันกีฬาระดับต่างๆ	๕๐,๐๐๐	๗,๑๘๕	
รวม		๓๕๐,๐๐๐	๒๔๒,๖๒๔	

๑๐. นโยบายด้านการป้องกันและบรรเทาสาธารณภัย

ที่	รายงาน/โครงการ	งบประมาณ ที่ได้รับจัดสรร (บาท)	งบประมาณ ที่ใช้ไป (บาท)	หมายเหตุ
๑	โครงการป้องกันและลดอุบัติเหตุทางถนนในช่วงเทศกาลต่างๆ	๓๐,๐๐๐	๑๐,๑๐๐	
๒	โครงการฝึกซ้อมแผนป้องกันและบรรเทาสาธารณภัย	๓๐,๐๐๐	๒๘,๒๘๕	
๓	กิจกรรมการจัดทำฝายชะลอน้ำ	-	๑๔,๐๗๔	
๔	กิจกรรมวันต้นไม้ประจำปีแห่งชาติ พ.ศ.๒๕๖๗	-	๔๕๐	
รวม		๖๐,๐๐๐	๕๒,๙๐๙	

ส่วนที่ ๕
ภาคผนวก

- ๑.นโยบายด้านการเมืองและการบริหาร

๑.นโยบายด้านการเมืองและการบริหาร

กิจกรรมน้อมรำลึกเนื่องในวันคล้ายวันสวรรคตพระบาทสมเด็จพระจุลจอมเกล้าเจ้าอยู่หัว

๒๓ ตุลาคม ๒๕๖๖

ณ ลานพระบรมราชานุสาวรีย์พระบาทสมเด็จพระจุลจอมเกล้าเจ้าอยู่หัว

โรงเรียนเตรียมอุดมศึกษาภาคใต้



กิจกรรมเนื่องในวันคล้ายวันพระราชสมภพพระบาทสมเด็จพระบรมชนกาธิเบศร
มหาภูมิพลอดุลยเดชมหาราช บรมนาถบพิตร
วันชาติและวันพ่อแห่งชาติ ๕ ธันวาคม ๒๕๖๖

- พิธีทำบุญตักบาตรถวายพระราชกุศล
- พิธีวางพานพุ่มดอกไม้ถวายราชสักการะ



กิจกรรม
พิธีถวายเครื่องราชสักการะ และถวายราชสดุดี เนื่องในวันพ่อขุนรามคำแหงมหาราช
ณ ลานพระบรมราชานุสาวรีย์พ่อขุนรามคำแหงมหาราช มหาวิทยาลัยรามคำแหง
สาขาวิทยบริการเฉลิมพระเกียรติจังหวัดนครศรีธรรมราช
วันพุธ ที่ ๑๗ มกราคม ๒๕๖๗



กิจกรรม โครงการ “วันท้องถิ่นไทย” ประจำปีงบประมาณ พ.ศ.๒๕๖๗
วันจันทร์ ที่ ๑๘ มีนาคม ๒๕๖๗



กิจกรรมสาธารณประโยชน์ เนื่องในวันท้องถิ่นไทย ประจำปี ๒๕๖๗

คณะผู้บริหาร ข้าราชการ พนักงานองค์การบริหารส่วนตำบลท้ายสำเภา ร่วมกิจกรรมเนื่องในวันท้องถิ่นไทย ประจำปีงบประมาณ พ.ศ. ๒๕๖๗ ณ วัดราษฎร์เจริญวราราม (วัดป่ายาง) ตำบลท้ายสำเภา อำเภอพระพรหม จังหวัดนครศรีธรรมราช โดยช่วยกันเก็บ กวาด เช็ด ถู พื้น บริเวณศาลาการเปรียญวัด และเก็บกวาดบริเวณโดยรอบศาลาการเปรียญ และบริเวณวัด เพื่อให้เกิดความสะอาด เป็นระเบียบเรียบร้อย



กิจกรรมเฉลิมพระเกียรติสมเด็จพระนางเจ้าฯ พระบรมราชินี

เนื่องในโอกาสเฉลิมพระชนมพรรษา ๓ มิถุนายน ๒๕๖๗ ณ ศาลาประชาคมอำเภอพระพรหม - พิธีทำบุญตักบาตรถวายพระราชกุศล เวลา ๐๗.๐๐ น. ณ หอประชุมอำเภอพระพรหม พนักงานสังกัดองค์การบริหารส่วนตำบลท้ายสำเภา พร้อมด้วยคณะครูจากศูนย์พัฒนาเด็กเล็ก สังกัดองค์การบริหารส่วนตำบลท้ายสำเภาเข้าร่วมกิจกรรม



ภาพกิจกรรม (ภาคเช้า)
พิธีเจริญพระพุทธมนต์และทำบุญตักบาตรถวายพระราชกุศล
เนื่องในโอกาสพระราชพิธีมหามงคลเฉลิมพระชนมพรรษา ๖ รอบ ๒๘ กรกฎาคม ๒๕๖๗
ณ ศาลาประชามคมอำเภอพระพรหม



ภาพกิจกรรม (ภาคค่ำ)

พิธีถวายเครื่องราชสักการะและวางพานพุ่ม / พิธีจุดเทียนถวายพระพรชัยมงคล
เนื่องในโอกาสพระราชพิธีมหามงคลเฉลิมพระชนมพรรษา ๖ รอบ ๒๘ กรกฎาคม ๒๕๖๗
ณ ศาลาประชามคมอำเภอพระพรหม



กิจกรรมสร้างฝายหินทิ้ง แก้ปัญหาน้ำท่วม น้ำแล้ง
โครงการปั่นจักรยานสืบสานพระราชปณิธาน “Bike for Earth : เทิดไท้องค์ราชัน”
ณ บ้านนบรอ หมู่ ๑๓ ตำบลท้ายสำเภา อำเภอพระพรหม จังหวัดนครศรีธรรมราช



ภาพกิจกรรม (ภาคเช้า)

พิธีเจริญพระพุทธมนต์และทำบุญตักบาตรถวายพระราชกุศล
กิจกรรมเฉลิมพระเกียรติสมเด็จพระนางเจ้าสิริกิติ์ พระบรมราชินีนาถ พระบรมราชชนนีพันปีหลวง
เนื่องในโอกาสวันเฉลิมพระชนมพรรษา ๑๒ สิงหาคม ๒๕๖๗
ณ ศาลาประชามออำเภอลำพูน



ภาพกิจกรรม (ภาคค่ำ)
พิธีถวายเครื่องราชสักการะและวางพานพุ่ม
กิจกรรมเฉลิมพระเกียรติสมเด็จพระนางเจ้าสิริกิติ์ พระบรมราชินีนาถ พระบรมราชชนนีพันปีหลวง
เนื่องในโอกาสวันเฉลิมพระชนมพรรษา ๑๒ สิงหาคม ๒๕๖๗
ณ ศาลาประชามคมอำเภอพระพรหม



กิจกรรม “จิตอาสาพัฒนา”

ร่วมกับ ศูนย์อำนวยการจิตอาสาพัฒนา อำเภอพระพรหม และศูนย์กิจกรรมธรรมชาติทุ่งสง
วันศุกร์ ที่ ๒๗ กันยายน ๒๕๖๗ เวลา ๐๙.๐๐ น.
ณ โรงเรียนวัดราษฎร์เจริญวราราม หมู่ที่ ๑๐ ตำบลท้ายสำเภา อำเภอพระพรหม



๒๘ กันยายน ๒๕๖๗ นายคมกฤต คลิ่งเชื้อ นายกองค์การบริหารส่วนตำบลท้ายสำเภา ให้เกียรติเป็นประธานในการจัดกิจกรรมเนื่องในวันพระราชทานธงชาติไทย ๒๘ กันยายน ณ หน้าเสาธง องค์การบริหารส่วนตำบลท้ายสำเภา



42 รูป 2024.9.26



ภาคผนวก

- ๒.นโยบายด้านการบริหารงาน

๒.นโยบายด้านการบริหารงาน

๖ พฤษภาคม ๒๕๖๗ นายคมกฤต คลิ่งเชื้อ นายกองค้การบริหารส่วนตำบลท้ายสำเภา พร้อมด้วยคณะผู้บริหาร หัวหน้าส่วนราชการ ข้าราชการ พนักงาน เจ้าหน้าที่ สังกัด อบต.ท้ายสำเภา ร่วมกิจกรรม “การจัดการความรู้ (Knowledge management- KM)” โครงการฝึกอบรมเพิ่มประสิทธิภาพการทำงานของผู้บริหาร สมาชิกสภา อบต. พนักงานส่วนตำบล และพนักงานจ้าง ประจำปีงบประมาณ ๒๕๖๗ ณ โรงแรมแกรนด์ฟอร์จูน ตำบลในเมือง อำเภอเมือง จังหวัด นครศรีธรรมราช



ระบบเสียงตามสาย จำนวน ๒๕ จุด

วันที่ ๑๙ มกราคม ๒๕๖๗

- | | |
|--|---|
| จุดที่ ๑ สามแยกทุ่งวัดใหม่ (ชลประทานป่าพร้าว) หมู่ที่ ๗ | จุดที่ ๒ บ้านไส้คุด (สามแยกบ้านผู้ช่วยพร) หมู่ที่ ๗ |
| จุดที่ ๓ หน้าพวงพการีสอร์ท หมู่ที่ ๒ | จุดที่ ๔ ซ้ำงซอยถ่วงอก หมู่ที่ ๖ |
| จุดที่ ๕ สี่แยกเขมิ | จุดที่ ๖ สามแยกทางเข้าวัดป่าตอ |
| จุดที่ ๗ ซ้ำงพานนาก (แยกหนองไหล) หมู่ที่ ๑๑ | จุดที่ ๘ ซอยทางหลวงพัฒนา (หมู่ที่ ๕) |
| จุดที่ ๙ ถนนปากตม - หน้าคอก (หัวโค้งสวนยางนายทิน) หมู่ที่ ๑๒ | จุดที่ ๑๐ แยกบ้านหน้าคอก หมู่ที่ ๑๒ |
| จุดที่ ๑๑ บ้านท่าสาร หมู่ที่ ๑๑ | จุดที่ ๑๑ หน้าศาลาประชุมหมู่บ้าน หมู่ที่ ๑๓ |
| จุดที่ ๑๓ หน้าฝายมีชีวิต หมู่ที่ ๑๓ | จุดที่ ๑๔ ซอยจรัสแสง (หมู่ที่ ๓) |
| จุดที่ ๑๕ หน้าบ้านผู้ใหญ่บ้าน หมู่ที่ ๒ | จุดที่ ๑๖ หน้าร้านน้ำชาโขง หมู่ที่ ๑ |
| จุดที่ ๑๗ ปากทางชลประทานฝั่งตะวันออก หมู่ที่ ๙ | จุดที่ ๑๘ หน้าหมู่บ้านตลาดใหม่ หมู่ ๓ |
| จุดที่ ๑๙ ถนนศาลาทวด | จุดที่ ๒๐ หน้าบ้านผู้ช่วยสมพร (หมู่ที่ ๙) |
| จุดที่ ๒๑ ซอยจิตเอื้อเฟื้อ (หมู่ที่ ๑) | จุดที่ ๒๒ ถนนบ้านนายกลอน |
| จุดที่ ๒๓ บ้านโนไส หมู่ที่ ๘ | จุดที่ ๒๔ ถนนป่ายาง |
| จุดที่ ๒๕ ปากทางถนนป่ายาง | |



โครงการกฎหมายอาสาศาลายทุกซ์ ประจำปีงบประมาณ พ.ศ. ๒๕๖๗
 ระหว่างเดือนพฤษภาคม - สิงหาคม ๒๕๖๗
 ณ วัดเชิงแตระ วัดท้ายสำเภา วัดพรหมทอง ศาลาประชาคมหมู่บ้านหมู่ที่ ๑๓
 และโรงเรียนบ้านไสใหญ่



๖ กันยายน ๒๕๖๗ นายคมกฤต คลิ่งเชื้อ นายกองค้การบริหารส่วนตำบลท้ายสำเภา และคณะผู้บริหาร พนักงาน ร่วมโครงการท้องถิ่นสีขาวต่อต้านการทุจริต กิจกรรมอบรมวินัย การรักษาวินัยและป้องกันการทุจริตประพตติมิชอบของผู้บริหาร พนักงานส่วนตำบล และพนักงานจ้าง อบต.ท้ายสำเภา วิทยากรจากสำนัก ป.ป.ช.ประจำจังหวัดนครศรีธรรมราชและปลัดองค์การบริหารส่วนตำบลบ้านนิคม วัตถุประสงค์เพื่อป้องกัน ระวังยับยั้งการกระทำผิดวินัยและสร้างมาตรฐานในการปฏิบัติงานตามอำนาจหน้าที่ของบุคลากรองค์การบริหารส่วนตำบลท้ายสำเภา ณ โรงแรม ตะมาลี & สวนอาหารครว้ น้ำซุบ อำเภอพระพรหม จังหวัดนครศรีธรรมราช



ภาคผนวก

- ๓.นโยบายด้านเศรษฐกิจและการส่งเสริมอาชีพ

๓.นโยบายด้านเศรษฐกิจและการส่งเสริมอาชีพ

โครงการตำบลต้นแบบอารยเกษตร ด้าน : ปากท้อง

กิจกรรม : ส่งเสริมและสนับสนุนการทำปุ๋ยหมักในตำบลท้ายสำเภา ปี ๒๕๖๗

๓๑ กรกฎาคม ๒๕๖๗ นายคมกฤต คลิ่งเชื้อ นายกองค้การบริหารส่วนตำบลท้ายสำเภา มอบหมาย นายสุวิทย์ เคหาแก้ว รองนายกองค้การบริหารส่วนตำบลท้ายสำเภา และ

๑. นางสุรีรัตน์ ศรีจรุง รองปลัด องค์การบริหารส่วนตำบลท้ายสำเภา
๒. นายกนกพล ถาวรสาร หัวหน้าสำนักปลัดองค์การบริหารส่วนตำบลท้ายสำเภา
๓. นางกาญจนา ฉิมมณี ผู้อำนวยการกองการศึกษา ศาสนา และวัฒนธรรม
๔. นางสาวสาณิช บุญเอียด หัวหน้าฝ่ายบริหารงานทั่วไป
๕. นางสาวศิวพร จันทรชุม นักวิชาการเกษตร และเจ้าหน้าที่ที่เกี่ยวข้อง

ร่วมอบรมโครงการตำบลต้นแบบอารยเกษตร ด้าน : ปากท้อง กิจกรรม : ส่งเสริมและสนับสนุนการทำปุ๋ยหมักในตำบลท้ายสำเภา ปี ๒๕๖๗ ในวันที่ ๓๑ กรกฎาคม ๒๕๖๗ ณ วัดเชิงแตระ หมู่ที่ ๖ อำเภอพระพรหม จังหวัดนครศรีธรรมราช โดยมีนายจักรวรุธ มณีฉาย ตำแหน่งนักวิชาการเกษตร สังกัดสำนักงานพัฒนาที่ดินจังหวัดนครศรีธรรมราช เป็นวิทยากร ร่วมด้วยประชาชนและเกษตรกรในพื้นที่ตำบลท้ายสำเภา



โครงการตำบลต้นแบบอารยเกษตร ด้าน : การศึกษา

กิจกรรม : อบรมให้ความรู้กลุ่มยุวเกษตรกร

ในระหว่างวันที่ ๒๗ - ๒๘ สิงหาคม ๒๕๖๗ นายคมกฤต คลิ่งเชื้อ นายกองค์การบริหารส่วนตำบลท้ายสำเภา พร้อมด้วยคณะผู้บริหาร หัวหน้าส่วนราชการ

๑. นายสุวิทย์ เคหาแก้ว รองนายกองค์การบริหารส่วนตำบลท้ายสำเภา
๒. นายยงยุทธ นาทะชัย ปลัดองค์การบริหารส่วนตำบลท้ายสำเภา
๓. นางสาวธีรรัตน์ ศรีจรุง รองปลัดองค์การบริหารส่วนตำบลท้ายสำเภา
๔. นายกนกพล ถาวรสาร หัวหน้าสำนักปลัดองค์การบริหารส่วนตำบลท้ายสำเภา
๕. นางสาวศิวพร จันทร์ชุม นักวิชาการเกษตร และเจ้าหน้าที่ที่เกี่ยวข้อง

ร่วมโครงการตำบลต้นแบบอารยเกษตร ด้าน : การศึกษา กิจกรรม : อบรมให้ความรู้กลุ่มยุวเกษตรกร ปี ๒๕๖๗ ในระหว่างวันที่ ๒๗ - ๒๘ กรกฎาคม ๒๕๖๗ ณ โรงเรียนวัดเชิงแตระ และโคกหนองนา ข้าราชการบริพัตร ตำบลท้ายสำเภา อำเภอพระพรหม จังหวัดนครศรีธรรมราช โดยมีดาบตำรวจ นิรันดร์ พิมล นางสาวพรพรรณ พิมล และคณะจากศูนย์กสิกรรมธรรมชาติทุ่งสง มาเป็นวิทยากร ร่วมด้วยประชาชนและเกษตรกรในพื้นที่ตำบลท้ายสำเภา พิธีเปิดโครงการฯ โดย นายอำเภอพระพรหม และกล่าวรายงานโครงการ โดย นายกองค์การบริหารส่วนตำบลท้ายสำเภา และพิธีลงนามข้อตกลงร่วมกันระหว่างหน่วยงาน ได้แก่ นายอำเภอพระพรหม นายกองค์การบริหารส่วนตำบลท้ายสำเภา เกษตรอำเภอพระพรหม พัฒนาการอำเภอพระพรหม ผู้อำนวยการโรงเรียนวัดเชิงแตระ ผู้อำนวยการโรงเรียนวัดท้ายสำเภา ผู้อำนวยการโรงเรียนวัดราชบุรณเจริณวราราม ผู้อำนวยการโรงเรียนบ้านไสใหญ่ และเจ้าของแปลงโคกหนองนา หมู่ที่ ๗ ตำบลท้ายสำเภา



โครงการตำบลต้นแบบอารยเกษตร ด้าน : ปากท้อง

กิจกรรม : ส่งเสริมและสนับสนุนการทำเพาะเห็ดในตำบลท้ายสำเภา ปี ๒๕๖๗

๑๓ กันยายน ๒๕๖๗ นายคมกฤต คลิ่งเชื้อ นายกองค์การบริหารส่วนตำบลท้ายสำเภา มอบหมาย นายสุวิทย์ เคหาแก้ว รองนายกองค์การบริหารส่วนตำบลท้ายสำเภา และ

๑. นายยงยุทธ นาทะชัย ปลัดองค์การบริหารส่วนตำบลท้ายสำเภา
๒. นางสาวสุรรัตน์ ศรีจรุง รองปลัดองค์การบริหารส่วนตำบลท้ายสำเภา
๓. นายกนกพล ถาวรสาร หัวหน้าสำนักปลัดองค์การบริหารส่วนตำบลท้ายสำเภา
๔. นางกาญจนา ฉิมมณี ผู้อำนวยการกองการศึกษา ศาสนา และวัฒนธรรม
๕. นางสาวธานีช บุญเอียด หัวหน้าฝ่ายบริหารงานทั่วไป
๖. นางสาวศิวพร จันทรชุม นักวิชาการเกษตร และเจ้าหน้าที่ที่เกี่ยวข้อง

ร่วมโครงการตำบลต้นแบบอารยเกษตร ด้าน : ปากท้อง กิจกรรม : ส่งเสริมและสนับสนุนการทำเพาะเห็ดในตำบลท้ายสำเภา ปี ๒๕๖๗ ในวันที่ ๑๓ กันยายน ๒๕๖๗ ณ วัดเชิงแตระ ตำบลท้ายสำเภา อำเภอพระพรหม จังหวัดนครศรีธรรมราช โดยมีนางสาวนิตยา พูลภิรมย์ ตำแหน่ง นักวิชาการส่งเสริมการเกษตร สำนักงานเกษตรอำเภอพระพรหม และ นายอนุศักดิ์ แก้วโสภาค เจ้าของโรงเพาะเห็ดในพื้นที่ เป็นวิทยากร ร่วมด้วยประชาชนผู้สนใจเข้าร่วมในพื้นที่ตำบลท้ายสำเภา



ภาคผนวก

- ๔.นโยบายด้านการศึกษา

๔.นโยบายด้านการศึกษา

กองการศึกษา ศาสนาและวัฒนธรรม สังกัดองค์การบริหารส่วนตำบลท้ายสำเภา จัดโครงการจัดงานวันเด็กแห่งชาติ ประจำปี พ.ศ. ๒๕๖๗ ในวันเสาร์ ที่ ๑๓ มกราคม ๒๕๖๗ ณ บริเวณถนนหมู่บ้านเมืองปัญญา (หน้าสนามกอล์ฟ) เพื่อส่งเสริมให้เด็กได้มีความรู้ ความเข้าใจเกี่ยวกับบทบาทสิทธิหน้าที่ของตนเอง อยู่ในระเบียบวินัยอันดี ยึดมั่นในสถาบันชาติ ศาสนา พระมหากษัตริย์และการปกครองระบอบประชาธิปไตย อันมีพระมหากษัตริย์เป็นประมุข ตลอดจนสนับสนุนให้เด็กได้แสดงออก กล้าคิด กล้าทำในทางสร้างสรรค์ มีประโยชน์ และมีส่วนร่วมในการทำกิจกรรมตามความสามารถและความสนใจ



โครงการพัฒนาศักยภาพบุคลากรทางการศึกษา และผู้ที่เกี่ยวข้อง
“พัฒนาศักยภาพการจัดกิจกรรมการเรียนการสอนสำหรับเด็กปฐมวัย”
ประจำปีงบประมาณ พ.ศ. ๒๕๖๗
ระหว่างวันที่ ๑๕ - ๒๓ มกราคม ๒๕๖๗



โครงการส่งเสริมพัฒนาการเด็กปฐมวัย “เลี้ยงลูกหลานอย่างไรให้เติบโตดี มีคุณภาพ”
ประจำปีงบประมาณ พ.ศ. ๒๕๖๗ วันที่ ๘-๑๕ กรกฎาคม ๒๕๖๗



ศูนย์พัฒนาเด็กเล็กบ้านไสใหญ่ จัดโครงการวันสำคัญของชาติ ศาสนาและประเพณี วัฒนธรรมท้องถิ่น (วันขึ้นปีใหม่) ในวันจันทร์ ที่ ๒๕ ธันวาคม ๒๕๖๖ เวลา ๐๘.๐๐ น. - ๑๒.๐๐ น. ณ ศูนย์พัฒนาเด็กเล็กบ้านไสใหญ่ อำเภอพระพรหม จังหวัดนครศรีธรรมราช เพื่อส่งเสริมให้นักเรียนเห็นความสำคัญในการอนุรักษ์ประเพณีวัฒนธรรมท้องถิ่น (วันขึ้นปีใหม่) มุ่งส่งเสริมให้เด็ก ครู ผู้ปกครอง หน่วยงานและชุมชนได้ทำกิจกรรมร่วมกันและสร้างเสริมพื้นฐานจิตใจด้านคุณธรรม จริยธรรม โดยยึดหลักธรรมทางพระพุทธศาสนาเป็นแนวทางในการปฏิบัติ และส่งเสริมพัฒนาการของเด็กทั้ง ๔ ด้าน ให้เกิดการเรียนรู้ที่เหมาะสมวัยตามช่วงวัย โดยนำเด็กเข้าร่วมกิจกรรมทำบุญตักบาตรข้าวสารอาหารแห้ง และจับของขวัญ



ศูนย์พัฒนาเด็กเล็กบ้านไสใหญ่ จัดโครงการเที่ยวทั่วเมืองนคร ในวันพุธ ที่ ๒๘ กุมภาพันธ์ ๒๕๖๗ เพื่อส่งเสริมผู้เรียนมีการพัฒนาตนเองเกิดทักษะในกระบวนการคิดอย่างมีเหตุผล โดยการเรียนรู้ผ่านประสบการณ์จริง เกิดการเรียนรู้ที่หลากหลายจากการเรียนรู้ผ่านประสบการณ์ตรง และมีความสุขสนุกกับการเรียนรู้ และเป็นการส่งเสริมพัฒนาการทาง ด้านร่างกาย ด้านสังคม ด้านอารมณ์ จิตใจ และสติปัญญา



ศูนย์พัฒนาเด็กเล็กบ้านไสใหญ่ มีความประสงค์จัดโครงการเรียนรู้แบบโครงการ (Project Approach) เรื่อง ป. ปลา ตา กลม ในวันที่ ๑๒ กุมภาพันธ์ - ๑๙ มีนาคม ๒๕๖๗ ณ ศูนย์พัฒนาเด็กเล็กบ้านไสใหญ่ เพื่อส่งเสริมทักษะการเรียนรู้ทางวิทยาศาสตร์และพัฒนากระบวนการคิด การวางแผนอย่างมีขั้นตอนให้เหมาะสมตามวัย



ศูนย์พัฒนาเด็กเล็กบ้านไสใหญ่ มีความประสงค์จัดโครงการวันสำคัญของชาติ ศาสนา และประเพณี วัฒนธรรมท้องถิ่น (กิจกรรมวันมาฆบูชา) ในวันศุกร์ ที่ ๓ มีนาคม ๒๕๖๗ เวลา ๐๘.๐๐ - ๑๑.๐๐ น. ณ วัดเชิงแตระ อำเภอพระพรหม จังหวัดนครศรีธรรมราช เพื่อส่งเสริมให้นักเรียนเห็น ความสำคัญในวันสำคัญทางศาสนาเข้าวัดปฏิบัติธรรม เน้นการสอดแทรกคุณธรรม-จริยธรรมการอยู่ ร่วมกันอย่างมีความสุขทำให้เด็กมีสุขนิสัย สุขภาพกาย และสุขภาพจิตที่ดี นักเรียนได้รับความรู้จาก ผู้ที่เกี่ยวข้องทางศาสนาโดยตรง เกิดการเรียนรู้ได้จากประสบการณ์เรียนรู้ตรง และยังเป็น การส่งเสริม ให้ผู้เรียนตระหนัก เห็นคุณค่าของประเพณี วัฒนธรรมท้องถิ่นที่ดงามให้อยู่เคียงคู่ชุมชนตลอดไป ได้ไหว้ พระสวดมนต์ ปฏิบัติธรรม ฟังธรรมเกี่ยวกับประวัติวันมาฆบูชา รับศีลรับพรจากพระสงฆ์ รู้จักการให้ ทานให้อาหารปลา



กิจกรรมไหว้พระ
สวดมนต์
ปฏิบัติธรรม



ฟังธรรมประวัติ
วันมาฆบูชา
รับศีล รับพร



ศูนย์พัฒนาเด็กเล็กบ้านไสใหญ่ จัดโครงการปฐมนิเทศ ประจำปีภาคเรียนที่ ๑ ปีการศึกษา ๒๕๖๗ ในวันพุธที่ ๑๕ พฤษภาคม พ.ศ. ๒๕๖๗ เวลา ๐๙.๓๐ น. - ๑๒.๐๐ น. ณ ศูนย์พัฒนาเด็กเล็กบ้านไสใหญ่ เพื่อแจ้งให้ผู้ปกครองรับทราบเกี่ยวกับการจัดกิจกรรมเรียนการสอน ระเบียบข้อตกลงของศูนย์พัฒนาเด็กเล็กบ้านไสใหญ่ และเรื่องอื่น ๆ ที่เกี่ยวข้องให้เป็นแนวทางในการปฏิบัติเดียวกัน



โครงการวันสำคัญของชาติ ศาสนา ประเพณี วัฒนธรรมท้องถิ่น (โครงการวันไหว้ครู) ดำเนินการในวันพฤหัสบดี ที่ ๑๕ มิถุนายน ๒๕๖๗ เพื่อเป็นการสืบสานวัฒนธรรมประเพณีไทยอันดีงามที่ควรอนุรักษ์ไว้ เพื่อเสริมสร้างความตระหนักให้นักเรียนได้ระลึกถึงพระคุณของครูบาอาจารย์ ผู้ประสิทธิ์ประสาทวิชาความรู้แก่ศิษย์ พิธีไหว้ครูเป็นประเพณีที่สำคัญอย่างหนึ่งที่ได้รับการยึดถือปฏิบัติกันมาตั้งแต่สมัยโบราณ โดยการแสดงความรำลึกถึงพระคุณของคุณครู ครูมีความหมายว่า ผู้สั่งสอนศิษย์ หรือผู้ถ่ายทอดความรู้ให้แก่ศิษย์ ครูมาจากคำว่าครู (คะ-รุ) ที่แปลว่าหนัก หมายถึง ความรับผิดชอบในการอบรมสั่งสอนของครูนั้น นับเป็นภาระหน้าที่ ที่สำคัญเป็นผู้ให้วิชาความรู้ และเป็นคนดีของสังคม ผู้เป็นครู จะต้องทุ่มเทแรงกายแรงใจไม่น้อยกว่าพ่อแม่ผู้ให้กำเนิด พิธีไหว้ครูถือเป็นประเพณีวัฒนธรรมที่แสดงถึงความเคารพนับถือและการระลึกถึงคุณความดีของครู อาจารย์ที่ประสิทธิ์ประสาทวิชาความรู้ให้แก่ศิษย์ พิธีไหว้ครูถือเป็นประเพณีและวัฒนธรรมประจำชาติ ที่แสดงออกเป็นรูปธรรมแสดงถึงลักษณะนิสัยและจิตใจของคนในชาติว่าเป็นผู้ที่มีสัมมาคารวะ อ่อนน้อมถ่อมตน รู้จักกตัญญูกตเวทิตาต่อผู้มีพระคุณ เป็นกิจกรรมอันดีงามที่ควรประพฤติ ศูนย์พัฒนาเด็กเล็กบ้านไสใหญ่ ตระหนักถึงวันไหว้ครูจึงได้กำหนดจัดกิจกรรมวันไหว้ครูขึ้น



โครงการวันสำคัญของชาติ ศาสนา ประเพณี วัฒนธรรมท้องถิ่น (วันอาสาฬหบูชาและวันเข้าพรรษา) ดำเนินการในวันพฤหัสบดี ที่ ๑๘ กรกฎาคม ๒๕๖๗ ณ วัดห้วยระย้า เพื่อชักชวนให้นักเรียนเข้าวัด ร่วมกิจกรรมทางพระพุทธศาสนา ฝึกนั่งสมาธิ ฟังปาฐกถาธรรม ถวายเทียนจำนำพรรษาและกิจกรรมบำเพ็ญประโยชน์เป็นพุทธบูชา ตลอดจนน้อมนำหลักธรรมคำสอนขององค์พระสัมมาสัมพุทธเจ้า มาปลูกฝังคุณธรรม จริยธรรมแก่เด็กได้นำไปประยุกต์ใช้ในชีวิตประจำวัน และเพื่อสร้างการมีส่วนร่วมของศูนย์พัฒนาเด็กเล็กบ้านไสใหญ่ ชุมชน วัด ในการสืบสาน วัฒนธรรมประเพณีท้องถิ่นที่ดีงามให้อยู่เคียงคู่ชุมชนตลอดไป



ศูนย์พัฒนาเด็กเล็กบ้านไสใหญ่ จัดโครงการวันสำคัญของชาติ ศาสนา ประเพณี วัฒนธรรม ท้องถิ่น (วันสารทเดือนสิบ) ในวันจันทร์ ที่ ๒๗ กันยายน ๒๕๖๗ เวลา ๐๘.๓๐ - ๑๑.๐๐ น. ณ วัด ห้วยระย้า เพื่อปลูกฝังให้เด็กเห็นคุณค่าในการอนุรักษ์วัฒนธรรมและภูมิปัญญาท้องถิ่นที่ดั้งเดิม และ สร้างจิตสำนึกที่ดีทางด้านวัฒนธรรมให้แก่เด็กและเยาวชนรุ่นหลังได้ตระหนักถึงคุณค่าและสืบสาน ประเพณีวัฒนธรรมอันดีงามของท้องถิ่นให้คงอยู่สืบไป เพื่อให้เด็กได้แสดงความกตัญญูและทำบุญอุทิศ ส่วนกุศลแก่พ่อแม่ ปู่ย่า ตายาย ญาติพี่น้องหรือบุคคลอื่นที่ล่วงลับไปแล้ว



ศูนย์พัฒนาเด็กเล็กบ้านไสใหญ่ มีความประสงค์จัดโครงการเรียนรู้แบบโครงการ (Project Approach) ในวันที่ ๒ - ๒๗ กันยายน ๒๕๖๗ ณ ศูนย์พัฒนาเด็กเล็กบ้านไสใหญ่ เพื่อส่งเสริมทักษะการเรียนรู้ทางวิทยาศาสตร์และพัฒนาระบวนการคิด การวางแผนอย่างมีขั้นตอนให้เหมาะสมตามวัย



โครงการตอบสนองนโยบาย โครงการสร้างความปองตองสมานฉันท์ โดยใช้หลักธรรมทางพระพุทธศาสนา หมู่บ้านรักศีล ๕ ขยายผล หมู่บ้านศีลธรรม กิจกรรมภายใต้โครงการศึกษาและเผยแพร่พระพุทธศาสนา เนื่องในโอกาสฉลองพระชนมายุ ๘ รอบ สมเด็จพระอริยวงศาคตญาณ สมเด็จพระสังฆราช สกลมหาสังฆปริณายก ๒๖ มิถุนายน ๒๕๖๖ และหนังสือจังหวัดนครศรีธรรมราช ที่ นศ ๐๐๒๓.๓/ว ๒๙๔ ลงวันที่ ๑๕ มิถุนายน ๒๕๖๖

โครงการสร้างความปลอดภัยอันฉันท์
โดยใช้หลักธรรมทางพระพุทธศาสนา
หมู่บ้านรักศีล 5 ขยายผลสู่
หมู่บ้านศีลธรรม



การสวดมนต์
ไหว้พระรัตนตรัย



การนั่งสมาธิ



การกราบแบบ
เบญจางคประดิษฐ์



ระลึกถึงคุณของ
พระรัตนตรัย
สมาทานศีล

ศูนย์พัฒนาเด็ก
เล็กบ้านไสใหญ่

กองการศึกษา ศาสนา
และวัฒนธรรม

องค์การบริหารส่วนตำบล
ท้ายสำเภา

การดำเนินงานตามแนวทางการบูรณาการกิจกรรม “หนูน้อยปลูกผักสวนครัว เพื่อสร้างความมั่นคงทางอาหาร” ตามแนวการจัดกิจกรรมเตรียมประสบการณ์บูรณาการเรียนรู้เพื่อเสริมสร้างคุณลักษณะอยู่อย่างพอเพียง ตามหลักสูตรการศึกษาปฐมวัยของสถานศึกษาสังกัดองค์กรปกครองส่วนท้องถิ่น ภายใต้โครงการสร้างทักษะการเรียนรู้รักธรรมชาติ สิ่งแวดล้อม วัฒนธรรมและความเป็นไทย

แปลงผักสวนครัวและถังขยะเปียกจำนวน ๒ บ่อ ดำเนินการโดยเด็ก ครู ผู้ปกครองและภาคีเครือข่ายชุมชนเข้ามามีส่วนร่วมในการจัดทำแปลงผักสวนครัวเพื่อให้เด็กได้เรียนรู้ เพื่อให้เด็กได้เรียนรู้จากของจริงได้ลงมือปฏิบัติจริง ครูได้บูรณาการในการจัดกิจกรรมการเรียนการสอนให้เหมาะสมตาม หน่วยการเรียนรู้ เด็ก ผู้ปกครอง และผู้ประกอบอาหาร ได้นำผักปลอดสารพิษที่ปลูกเองไปประกอบอาหารที่บ้าน เพื่อสร้างความมั่นคงทางอาหาร



หนังสือจังหวัดนครศรีธรรมราช ที่ นศ ๐๐๒๓.๓/ว ๖๘๕๙ ลงวันที่ ๒๔ พฤษภาคม ๒๕๖๖ แจ้งให้องค์กรปกครองส่วนท้องถิ่นที่มีสถานศึกษาระดับปฐมวัยในสังกัด (ศูนย์พัฒนาเด็กเล็ก และโรงเรียนที่จัดการศึกษาระดับปฐมวัย) ส่งเสริมและสนับสนุนการจัดกิจกรรมจักรยานขาไถ Balance Bike และจัดกิจกรรมแข่งขันจักรยานขาไถ Balance Bike เพื่อเป็นการน้อมรำลึกถึงพระมหากรุณาธิคุณ พระบาทสมเด็จพระเจ้าอยู่อยู่ เนื่องในโอกาสมหาคลเฉลิมพระชนมพรรษา ๖ รอบ ๒๘ กรกฎาคม ๒๕๖๗ เพื่อส่งเสริมพัฒนาการเด็กปฐมวัยและปลูกฝังความมีน้ำใจนักกีฬา



โครงการสนับสนุนค่าใช้จ่ายการบริหารสถานศึกษาศูนย์พัฒนาเด็กเล็กบ้านไสใหญ่ (ค่าอุปกรณ์การเรียน) สำหรับศูนย์พัฒนาเด็กเล็กบ้านไสใหญ่ ประจำปีงบประมาณ พ.ศ. ๒๕๖๗ ตั้งไว้ ๗,๒๕๐.- บาท เพื่อส่งเสริมให้เด็กปฐมวัยได้รับโอกาสทางการศึกษาอย่างเต็มศักยภาพ ส่งเสริมการมีส่วนร่วมของทุกภาคส่วนของสังคมในการบริหารและจัดการศึกษา และเพื่อลดภาระค่าใช้จ่ายเป็นการบรรเทาความเดือดร้อนของผู้ปกครองและขอเบิกเงินค่าอุปกรณ์การเรียนเรียน สำหรับเด็กปฐมวัย อายุ ๓-๕ ปี ประจำปีงบประมาณ พ.ศ. ๒๕๖๗ ค่าอุปกรณ์การเรียน ๒๙๐.- บาท จำนวน ๑๕ คนๆ (๒๙๐x๑๕) รวมเป็นเงิน ๔,๓๕๐.-บาท (สี่พันสามร้อยห้าสิบบาทถ้วน)



โครงการสนับสนุนค่าใช้จ่ายในการบริหารสถานศึกษาศูนย์พัฒนาเด็กเล็กบ้านไสใหญ่ ค่าเครื่องแบบนักเรียนสำหรับเด็กอายุ ๓-๕ ปี ตั้งไว้ ๘,๑๒๕ บาท เพื่อส่งเสริมให้เด็กปฐมวัยได้รับโอกาสทางการศึกษาอย่างเต็มศักยภาพ ส่งเสริมการมีส่วนร่วมของทุกภาคส่วนของสังคมในการบริหารและจัดการศึกษา และเพื่อลดภาระค่าใช้จ่ายเป็นการบรรเทาความเดือดร้อนของผู้ปกครองและขอเบิกเงินค่าเครื่องแบบนักเรียน ค่าเครื่องแบบนักเรียน จำนวน ๑๕ คน คนละ ๓๒๕ บาท รวมเป็นเงินทั้งสิ้น ๔,๘๗๕ บาท (สี่พันแปดร้อยเจ็ดสิบบห้าบาทถ้วน)



โครงการสนับสนุนค่าใช้จ่ายในการบริหารสถานศึกษาศูนย์พัฒนาเด็กเล็กบ้านไสใหญ่ (ค่าหนังสือเรียน) สำหรับเด็กอายุเด็กปฐมวัยอายุ ๓-๕ ปี ตั้งไว้ ๕,๐๐๐ บาท เพื่อจ่ายเป็นค่าหนังสือเรียนสำหรับเด็กปฐมวัยอายุ ๓-๕ ปี ในศูนย์พัฒนาเด็กเล็กบ้านไสใหญ่ จัดสรรในอัตราคนละ ๒๐๐ บาท ต่อปี จำนวน ๑๕ คน เป็นเงิน ๓,๐๐๐บาท

หนังสือบูรณาการเสริมประสบการณ์ ๔ สารสำหรับเด็กปฐมวัย จำนวน ๑๕ ชุด

- ประกอบด้วย
- เรื่องราวเกี่ยวกับตัวเด็ก
 - เรื่องราวเกี่ยวกับบุคคลและสถานที่แวดล้อมเด็ก
 - ธรรมชาติรอบตัว
 - สิ่งต่าง ๆ รอบตัวเด็ก



โครงการสนับสนุนค่าใช้จ่ายการบริหารสถานศึกษา ค่าจัดการเรียนการสอน (รายหัว) ตั้งไว้จำนวน ๖๔,๒๖๐ บาท เพื่อจ่ายเป็นค่าจัดการเรียนการสอนในศูนย์พัฒนาเด็กเล็กบ้านไสใหญ่ สื่อวัสดุการเรียนการสอนต้องมีความหลากหลายสามารถดึงดูดความสนใจของเด็กได้ ครูจำเป็นต้องจัดหาวัสดุอุปกรณ์ สื่อต่างๆในการจัดการเรียนการสอนของศูนย์พัฒนาเด็กเล็กบ้านไสใหญ่ เงินอุดหนุนสำหรับสนับสนุนค่าใช้จ่ายในการจัดการศึกษาสำหรับศูนย์พัฒนาเด็กเล็ก ประจำปีงบประมาณ พ.ศ. ๒๕๖๗ จัดสรรสำหรับเด็กปฐมวัยอายุ ๒ - ๕ ปี ค่าจัดซื้อสื่อการเรียนการสอน วัสดุการศึกษาตามแผนการจัดประสบการณ์การเรียนการสอน จำนวน ๔๒ รายการ จัดสรรในอัตราคนละ ๑,๘๓๖.-บาท เป็นเงิน ๕๘,๓๕๒ บาท



โครงการอาหารกลางวันสำหรับเด็กปฐมวัย ภาคเรียนที่ ๑ ปีการศึกษา ๒๕๖๗

ศูนย์พัฒนาเด็กเล็กบ้านไสใหญ่ดำเนินโครงการอาหารกลางวันสำหรับเด็กปฐมวัย ประจำภาคเรียนที่ ๑ ปีการศึกษา ๒๕๖๗ เพื่อให้นักเรียนได้รับประทานอาหารที่ถูกหลักโภชนาการ มีคุณค่าทางสารอาหารที่ครบถ้วนทั้ง ๕ หมู่ เพียงพอกับความต้องการของร่างกายนักเรียน โดยระยะเวลาดำเนินการตั้งแต่วันที่ ๑๖ พฤษภาคม ๒๕๖๗ ถึง วันที่ ๓๑ ตุลาคม ๒๕๖๗ เป็นระยะเวลา ๑๑๔ วันทำการเรียนการสอน



ศูนย์พัฒนาเด็กเล็กวัดท้ายสำเภา จัดโครงการเรียนรู้แบบโครงการ (Project Approach) ในภาคเรียนที่ ๑ ปีการศึกษา ๒๕๖๗ โดยกำหนดระยะเวลาการเรียนรู้แบบโครงการ เรื่อง ปลาหมึกยักษ์ ระหว่างวันที่ ๒ กันยายน – ๔ ตุลาคม ๒๕๖๗ ณ ศูนย์พัฒนาเด็กเล็กวัดท้ายสำเภา

ซึ่งผลสรุปในภาพรวมแล้วโครงการ“ปลาหมึกยักษ์”ประสบผลตามจุดมุ่งหมายของโครงการโดยกิจกรรมต่างๆเด็กๆได้เรียนรู้ด้วยการลงมือปฏิบัติด้วยตนเองโดยครูคอยแนะนำให้ความรู้ สาคิการทำอาหารและเด็กได้ทดลองปฏิบัติเอง เป็นประสบการณ์ที่มีความหมายต่อการเรียนรู้ของเด็กๆ

เพื่อให้เด็กมีส่วนร่วมตัดสินใจ สืบค้นเรียนรู้ประสบการณ์ด้วยตนเองมากกว่าการสอนแบบหน่วยการเรียนรู้ที่ครูเป็นผู้วางแผนให้ โดยครูเป็นผู้ชี้แนะและเป็นທີ່ปรึกษาในการทำโครงการผ่านการเรียนรู้แบบสะเต็มศึกษา (STEM) “โครงการปลาหมึกยักษ์” โดยนักเรียนระดับชั้นเด็กเล็ก (๒-๔ปี) จำนวน ๖๐ คน ระยะเวลาที่เรียนรู้ ๔ สัปดาห์ ในภาคเรียนที่ ๑ ปีการศึกษา ๒๕๖๗ และได้รับการสนับสนุนจากผู้ปกครอง



ศูนย์พัฒนาเด็กเล็กวัดท้ายสำเภา จัดโครงการเรียนรู้แบบโครงการ (Project Approach) ในภาคเรียนที่ ๒ ปีการศึกษา ๒๕๖๖ โดยกำหนดระยะเวลาการเรียนรู้แบบโครงการ เรื่อง ไข่หรรษา ระหว่างวันที่ ๑๙ กุมภาพันธ์ – ๑๕ มีนาคม ๒๕๖๗ ณ ศูนย์พัฒนาเด็กเล็กวัดท้ายสำเภา

ซึ่งผลสรุปในภาพรวมแล้วโครงการ“ไข่หรรษา”ประสบความสำเร็จตามจุดมุ่งหมายของโครงการโดยกิจกรรมต่างๆที่เด็กๆได้เรียนรู้ด้วยการลงมือปฏิบัติด้วยตนเองโดยครูคอยแนะนำให้ความรู้ สาธิตการทำอาหารและเด็กได้ทดลองปฏิบัติเอง เป็นประสบการณ์ที่มีความหมายต่อการเรียนรู้ของเด็กๆ

เพื่อให้เด็กมีส่วนร่วมตัดสินใจ สืบค้นเรียนรู้ประสบการณ์ด้วยตนเองมากกว่าการสอนแบบหน่วยการเรียนรู้ที่ครูเป็นผู้วางแผนให้ โดยครูเป็นผู้ชี้แนะและเป็นที่ปรึกษาในการทำโครงการผ่านการเรียนรู้แบบสะเต็มศึกษา (STEM) “โครงการไข่หรรษา” โดยนักเรียนระดับชั้นเด็กเล็ก (๒-๔ปี) จำนวน ๖๐ คน ระยะเวลาที่เรียนรู้ ๔ สัปดาห์ ในภาคเรียนที่ ๒ ปีการศึกษา ๒๕๖๖ และได้รับการสนับสนุนจากผู้ปกครอง



ศูนย์พัฒนาเด็กเล็กวัดท้ายสำเภา จัดโครงการจิตรกรน้อย (Little Art for child) ภาคเรียนที่ ๑ ปีการศึกษา ๒๕๖๗ ตามหลักสูตรการศึกษาปฐมวัย พุทธศักราช ๒๕๖๐ เปิดโอกาสให้จัดกิจกรรมการเรียนการสอนที่หลากหลาย โดยเน้นผู้เรียนเป็นสำคัญ เพื่อให้เด็กได้มีโอกาสศึกษาค้นคว้าหาความรู้จากการปฏิบัติกิจกรรมสร้างสรรค์ที่ครูจัดให้ ซึ่งจะเป็นการส่งเสริมพัฒนาการทั้งทางด้านร่างกาย อารมณ์-จิตใจ สังคม และสติปัญญา เพื่อให้เด็กกล้าแสดงออกซึ่งความสามารถในการคิดแก้ปัญหาและคิดริเริ่มสร้างสรรค์ตามจินตนาการของเด็กในวันศุกร์ที่ ๙ สิงหาคม ๒๕๖๗ เวลา ๐๙.๐๐ - ๑๒.๐๐น. ณ ศูนย์พัฒนาเด็กเล็กวัดท้ายสำเภา

เพื่อให้เด็กได้มีความคิดสร้างสรรค์ตามจินตนาการของเด็ก โดยใช้ตุ๊กตาปูนปลาสเตอร์งานศิลปะระบายสีน้ำ สร้างสรรค์ผลงานของตนเอง ซึ่งเป็นกิจกรรมพัฒนาทักษะการเรียนรู้และส่งเสริมศิลปะของเด็กปฐมวัย ให้เด็กได้แสดงความสามารถในด้านศิลปะ และมีทักษะเรียนรู้การทำงานร่วมกับผู้อื่น นักเรียนระดับชั้นเด็กเล็ก (๒-๔ ปี) ศูนย์พัฒนาเด็กเล็กวัดท้ายสำเภา จำนวน ๖๐ คน เข้าร่วมกิจกรรมจำนวน ๔๐ คน



ศูนย์พัฒนาเด็กเล็กวัดท้ายสำเภา จัดโครงการวันสำคัญของชาติ ศาสนา ประเพณี วัฒนธรรมท้องถิ่น (วันลอยกระทง, วันขึ้นปีใหม่, วันมาฆบูชา, วันเข้าพรรษา-วันอาสาฬหบูชา, วันแม่แห่งชาติ, วันสารทเดือนสิบ) เพื่อเป็นการอนุรักษ์ประเพณีและวันสำคัญต่างๆ โดยจัดกิจกรรมให้นักเรียนมีส่วนร่วม โดยนักเรียนระดับชั้นเด็กเล็ก (อายุ ๒ - ๔ ปี) ณ ศูนย์พัฒนาเด็กเล็กวัดท้ายสำเภา



ศูนย์พัฒนาเด็กเล็กวัดท้ายสำเภา จัดโครงการพิธีไหว้ครูของนักเรียนระดับชั้นเด็กเล็ก (อายุ ๒-๔ ปี) ภาคเรียนที่ ๑ ปีการศึกษา ๒๕๖๗ ในวันที่พฤหัสบดี ที่ ๒๐ มิถุนายน ๒๕๖๗ เวลา ๐๙.๐๐ น. ณ ศูนย์พัฒนาเด็กเล็กวัดท้ายสำเภา

โดยมีการจัดกิจกรรมการเรียนรู้ เพื่อให้เด็กแสดงถึงความเคารพทเวทีแต่ครูอาจารย์ รู้จักการปฏิสัมพันธ์กับผู้อื่น มีวินัย ซื่อสัตย์ รับผิดชอบต่อตนเองและส่วนรวมสามารถทำงานร่วมกับผู้อื่น เป็นได้ทั้งผู้นำและผู้ตาม นักเรียนภาคภูมิใจที่เป็นสมาชิกที่ดีในครอบครัว ชุมชน สถานพัฒนาเด็กปฐมวัย และมีค่านิยมที่พึงประสงค์สมวัย นักเรียนระดับชั้นเด็กเล็ก (๒-๔ ปี) ศูนย์พัฒนาเด็กเล็กวัดท้ายสำเภา จำนวน ๖๐ คน เข้าร่วมกิจกรรมจำนวน ๕๐ คน



ศูนย์พัฒนาเด็กเล็กวัดท้ายสำเภา จัดโครงการเรียนรู้สู่โลกกว้าง ภาคเรียนที่ ๒ ปีการศึกษา ๒๕๖๖ โดยนำนักเรียนระดับชั้นเด็กเล็ก อายุ ๓ - ๕ ปี ไปศึกษาแหล่งเรียนรู้นอกสถานศึกษา จำนวน ๓ แห่ง คือ สถานีรถไฟชุมทางเขาชุมทอง อำเภออ่อนพิบูลย์ จังหวัดนครศรีธรรมราช, โคกหนองนानวลอุไร เลขที่๔๗ ตำบลช้างกลาง อำเภอช้างกลาง จังหวัดนครศรีธรรมราช และอุทยานแห่งชาติน้ำตกโยง อำเภอทุ่งสง จังหวัดนครศรีธรรมราช ในวันที่พฤหัสบดีที่ ๒๒ กุมภาพันธ์ ๒๕๖๗ โดยมีการจัดกิจกรรมการเรียนรู้นอกสถานที่ เป็นการส่งเสริมพัฒนาการด้านสติปัญญา ภาษาและการสื่อสาร จัดให้เด็กมีประสบการณ์เรียนรู้เกี่ยวกับตัวเด็ก บุคคล สถานที่ ธรรมชาติและสิ่งต่างๆรอบตัว ด้วยวิธีการที่เหมาะสมกับวัยและพัฒนาการ เพื่อเปิดโอกาสให้เด็กได้เรียนรู้จากประสบการณ์จริง เป็นการเรียนรู้ผ่านการเล่นเพื่อพัฒนาเด็กปฐมวัย ที่สำคัญยังเป็นการสร้างสายสัมพันธ์ระหว่างศูนย์พัฒนาเด็กเล็ก ครู เด็ก และผู้ปกครอง ในการนี้การดำเนินงานตามโครงการดังกล่าว มีนักเรียนจำนวน ๓๑ คน ร่วมกับผู้ปกครองจำนวน ๓๑ คน บุคลากรครูและเจ้าหน้าที่ ๘ คน



ศูนย์พัฒนาเด็กเล็กวัดท้ายสำเภา จัดโครงการประชุมผู้ปกครอง โดยจัดประชุมผู้ปกครอง นักเรียนระดับชั้นเด็กเล็ก (อายุ ๒-๔ ปี) จำนวน ๖๐ คน ภาคเรียนที่ ๑ ประจำปีการศึกษา ๒๕๖๗ ในวันจันทร์ ที่ ๑๓ พฤษภาคม ๒๕๖๗ เวลา ๐๙.๐๐ น. ณ ศูนย์พัฒนาเด็กเล็กวัดท้ายสำเภา เพื่อรับทราบแนวทางในการดำเนินงานของศูนย์พัฒนาเด็กเล็กวัดท้ายสำเภา การจัดการเรียนการสอนและเรื่องอื่น ๆ ที่เกี่ยวข้อง ผู้ปกครองได้มีโอกาสพบปะกับครู ทำให้เกิดสัมพันธภาพที่ดีระหว่างผู้ปกครอง นักเรียนอันเป็นการแลกเปลี่ยนเรียนรู้ร่วมกันระหว่างครู กับผู้ปกครองนักเรียน ซึ่งจะนำไปสู่ความร่วมมือในการดูแลช่วยเหลือนักเรียนและร่วมกันส่งเสริม พัฒนา ปกป้อง และแก้ไขปัญหา นักเรียน และร่วมมือกับผู้ปกครอง ในการส่งเสริมการเรียนรู้ และพัฒนาการด้านต่าง ๆ ของนักเรียนได้อย่างเหมาะสม และมีประสิทธิภาพ โดยมีผู้ปกครองเข้าร่วมประชุม จำนวน ๕๔ คน



ศูนย์พัฒนาเด็กเล็กวัดท้ายสำเภา จัดโครงการเยี่ยมบ้านและติดตามประเมินผลพัฒนาการเด็กปฐมวัย ภาคเรียนที่ ๑ ปีการศึกษา ๒๕๖๖ จำนวน ๖๐ คน เพื่อให้พ่อแม่ ครู ผู้ปกครอง ของเด็ก ช่วยกันส่งเสริมให้เด็กได้รับการพัฒนาตามศักยภาพของแต่ละคนและร่วมมือกันแก้ไขพฤติกรรมอันไม่พึงประสงค์ของเด็ก และดำเนินการตามโครงการ ระหว่างวันที่ ๒๔ - ๓๑ ตุลาคม ๒๕๖๖ ได้ศึกษาเด็กเป็นรายบุคคล คณะครูได้รู้จักบ้านเด็ก พบปะพูดคุยแลกเปลี่ยนทัศนคติ และสานสัมพันธ์ ระหว่างครู นักเรียน ผู้ปกครอง โดยใช้แบบบันทึกกิจกรรมเยี่ยมบ้าน(HOME VISIT) และแบบติดตามประเมินผลการส่งเสริมพัฒนาการเด็กทั้ง ๔ ด้าน ทำให้ครูทราบถึงปัญหาต่างๆ ที่เกี่ยวกับตัวเด็ก เพื่อใช้เป็นข้อมูลในการพัฒนาและส่งเสริมพัฒนาการเด็ก ติดตาม ประเมินผลในกรณีที่เด็กมีปัญหาต่าง ๆ รวมทั้งการส่งต่อเพื่อให้เด็กได้รับการรักษาที่ถูกต้องเหมาะสมต่อไป



ศูนย์พัฒนาเด็กเล็กวัดท้ายสำเภา ได้ดำเนินการตามแนวทางการบูรณาการกิจกรรม “หนูน้อยปลูกผักสวนครัว เพื่อสร้างความมั่นคงทางอาหาร” ประจำปีงบประมาณ ๒๕๖๗ โดยส่งเสริมให้นักเรียนเกิดความชอบในการรับประทานผักมากขึ้นและรู้จักชนิดของผักเพิ่มมากขึ้น นักเรียนเกิดทักษะ กระบวนการคิด และการลงมือปฏิบัติจริง รู้จักการทำงานร่วมกับผู้อื่นและมีความรับผิดชอบต่อน้องๆ เด็กเกิดความสนุกสนาน มีความสามัคคี มีใจรักในสิ่งที่ปฏิบัติ เกิดกระบวนการเรียนรู้ เพื่อช่วยให้เด็กสามารถเชื่อมโยงความรู้ หรือสร้างความรู้ให้เกิดขึ้นในตนเอง ด้วยการลงมือปฏิบัติจริงผ่านสื่อหรือกิจกรรมการเรียนรู้ที่มีครูผู้สอน เป็นผู้แนะนำ กระตุ้น หรืออำนวยความสะดวก ให้เด็กเกิดการเรียนรู้ เด็กมีการคิด วิเคราะห์ สังเคราะห์ และการประเมินค่าจากสิ่งที่ได้รับจากกิจกรรมการเรียนรู้ ทำให้การเรียนรู้เป็นไปอย่างมีความหมายและสามารถนำไปใช้ในชีวิตประจำวันได้ ได้รับการสนับสนุนจากผู้ปกครอง



ศูนย์พัฒนาเด็กเล็กวัดเชิงแตระ จัดทำโครงการจิตรกรน้อย (Little Artfor child) เพื่อส่งเสริมให้เด็กมีความคิดริเริ่มสร้างสรรค์ตามจินตนาการ เด็กได้เรียนรู้จากการปฏิบัติ รู้จักการวางแผน โดยมีนักเรียนระดับชั้นเด็กเล็ก (๒ - ๔ ปี) เข้าร่วมโครงการส่งเสริมศิลปะเด็กปฐมวัย ในวันศุกร์ ที่ ๑๙ กรกฎาคม ๒๕๖๗ ณ ศูนย์พัฒนาเด็กเล็กวัดเชิงแตระ โดยกำหนดจัดกิจกรรมสร้างสรรค์ (กิจกรรมเฟรมผ้าระบายสี) เพื่อส่งเสริมให้เด็กมีความคิดริเริ่มสร้างสรรค์ตามจินตนาการ เด็กได้เรียนรู้จากการปฏิบัติจริง รู้จักการวางแผน



ศูนย์พัฒนาเด็กเล็กวัดเชิงแตระ ทำโครงการเรียนรู้ อนุรักษ์ วัฒนธรรมท้องถิ่นและภูมิปัญญาชาวบ้าน “รำมโนราห์” ประจำปีงบประมาณ ๒๕๖๗ เพื่อส่งเสริมให้เด็กตระหนักถึงคุณค่าของวัฒนธรรมท้องถิ่น ปูกลีฟงและอนุรักษ์วัฒนธรรมที่ดั้งเดิมของท้องถิ่นให้อยู่คู่กับชุมชน การรำมโนราห์ จะทำให้เด็กเกิดกระบวนการเรียนรู้ที่เด็กได้ปฏิบัติจริง มีพัฒนาการทางสติปัญญาและเรียนรู้อย่างสร้างสรรค์ และได้เป็นส่วนหนึ่งในการสืบสานอนุรักษ์ไว้ซึ่งศิลปวัฒนธรรมอันดีงามสืบต่อไป ซึ่งกำหนดจัดกิจกรรมในระหว่างวันที่ ๑๙ - ๓๐ สิงหาคม ๒๕๖๗ ณ ศูนย์พัฒนาเด็กเล็กวัดเชิงแตระ



ศูนย์พัฒนาเด็กเล็กวัดเชิงแตระ จัดโครงการเรียนรู้สู่โลกกว้าง ในวันศุกร์ ที่ ๑ มีนาคม พ.ศ. ๒๕๖๗ โดยกำหนดกิจกรรม เพื่อส่งเสริมผู้เรียนให้เกิดทักษะ โดยการเรียนรู้ผ่านประสบการณ์จริง และเป็นการส่งเสริมพัฒนาการทาง ด้านร่างกาย ด้านสังคม ด้านอารมณ์ จิตใจ และสติปัญญา โดยนำนักเรียนไปศึกษาแหล่งเรียนรู้นอกสถานที่ดังต่อไปนี้

๑. นั่งรถไฟจากสถานีรถไฟชุมทางทุ่งสง ไปลงที่สถานีรถไฟชุมทางเขาชุมทอง
๒. ไปทำกิจกรรมที่ศูนย์การเรียนรู้ ณ ซิลเวอร์วัลเลย์ ฟาร์ม คาเฟ่แอนด์ รีสอร์ท เข้าฐานกิจกรรม ๘ ฐาน ดังนี้ ๑. ฐานปลูกผัก ๒. ฐานทำขนมโค ๓. ฐานระบายสีป้ายไม้ไผ่แขวนริมน้ำ ๔. ฐานให้อาหารปลา+อาหารไก่+อาหารกบ ๕. ฐานเก็บไข่ ๖. ฐานการทำอาหารไก่จากหลั้วหวาน หยวกกล้วย กากน้ำตาล ๗. ฐานพายเรือ ๘. ฐานศึกษารรรษชาติรู้จักต้นไม้ ผลไม้ ดอกไม้ ในสวน
๓. เล่นน้ำตกคีรีวง
๔. เที่ยวชมลานสกาฟาร์มแกะ
๕. จุดชมวิวเขาช้างสี ลานสกา



โครงการพิธีวันไหว้ครู

ด้วยศูนย์พัฒนาเด็กเล็กวัดเชิงแตระ ต้องพัฒนาบุคลิกภาพตนเองของครู เสริมพลังบุคลิกภาพบวก เรียนรู้หลักจิตวิทยาลักษณะนิสัยและพฤติกรรมการแสดงออกของเด็ก และกระทำตนเป็นแบบอย่างที่ดี เมื่อครูเต็มเปี่ยมไปด้วยบุคลิกทางบวกที่สง่างาม เต็มด้วยเมตตาจิต และศักดิ์ศรี พร้อมด้วยศักยภาพและบุคลิกภาพที่ทรงพลังในเชิงจัดการและบริหารทรัพยากรในตนเองและในเด็กแล้ว จะสามารถมองและฟังใจเด็กด้วยความรักและความเข้าใจ ในความรู้สึกของเด็กและปฏิสัมพันธ์ทางบวกกับครูจะช่วยให้เด็กมีค่านิยมคุณค่าและศักดิ์ศรีในตนเองมีคุณธรรมจริยธรรม ความรักเคารพต่อคุณครูผู้มีพระคุณที่ให้ความรู้คู่คุณธรรม จึงจัดโครงการพิธีวันไหว้ครูในวันพฤหัสบดีที่ ๒๐ มิถุนายน ๒๕๖๗ ถือเป็นกิจกรรมที่ควรส่งเสริมและสนับสนุนให้นักเรียนได้เข้ามีส่วนร่วมในกิจกรรมวันไหว้ครูที่ได้กระทำมาเป็นเวลาช้านานอย่างต่อเนื่อง จนเป็นที่ยอมรับเป็นประเพณีวัฒนธรรมอันดีงามที่นักเรียนควรยึดถือและปฏิบัติต่อครูผู้มีพระคุณด้วยการแสดงออกด้วยการกราบไหว้ครู



ศูนย์พัฒนาเด็กเล็กวัดเชิงแตระ จัดโครงการวันสำคัญของชาติ ศาสนาและประเพณี
 วัฒนธรรมท้องถิ่น (วันเข้าพรรษา) ในวันพฤหัสบดีที่ ๑๘ กรกฎาคม ๒๕๖๗ โดยกำหนดจัด
 กิจกรรม เพื่อส่งเสริมให้เด็กๆตระหนักถึงคุณค่าของวัฒนธรรมท้องถิ่น ปลูกฝังและอนุรักษ์
 วัฒนธรรมที่ดั่งงามของท้องถิ่นให้อยู่คู่กับชุมชนตลอดไป



ศูนย์พัฒนาเด็กเล็กวัดเชิงแตระ มีความประสงค์จัดโครงการวันสำคัญของชาติ ศาสนาและ
 ประเพณี วัฒนธรรมท้องถิ่น (วันสารทเดือนสิบ ในวันอังคาร ที่ ๑ ตุลาคม ๒๕๖๗ โดย
 กำหนดจัดกิจกรรมแบบผู้ปกครองมีส่วนร่วมในการทำกิจกรรมร่วมกับเด็ก เพื่อส่งเสริมให้เด็กและ
 ผู้ปกครองตระหนักถึงคุณค่าของวัฒนธรรมท้องถิ่น ปลูกฝังและอนุรักษ์วัฒนธรรมที่งดงามของ
 ท้องถิ่นให้อยู่คู่กับชุมชนตลอดไป



โครงการเรียนรู้แบบโครงการ (Project Approach) นักเรียนอนุบาล ๒-๔ ขวบ เข้าร่วมโครงการเรียนรู้โครงการ Project Approach เรื่อง ICE CREAM แสนอร่อย ในวันที่ ๔ - ๒๗ กันยายน พ.ศ. ๒๕๖๗ ประกอบด้วยกิจกรรมดังนี้

ระยะที่๑ เริ่มต้นและวางแผนโครงการ

- นักเรียนเสนอหัวข้อ เรื่อง “ICE CREAM แสนอร่อย”
- นักเรียนเล่าประสบการณ์เดิม เรื่อง “ICE CREAM แสนอร่อย”
- นักเรียนถามสิ่งที่อยากรู้ เรื่อง “ICE CREAM แสนอร่อย”

ระยะที่๒ การรวบรวมข้อมูลเกี่ยวกับสิ่งที่ได้เรียนรู้ นักเรียนค้นคว้าหาข้อมูลเกี่ยวกับ “ไอศกรีม”

- นักเรียนทดสอบสมมุติฐานที่ ๑ “ICE CREAM มีตั้งแต่เมื่อไหร่ ”
- นักเรียนทดสอบสมมุติฐานที่ ๒ “ประเภทของ ICE CREAM ”
- นักเรียนทดสอบสมมุติฐานที่ ๓ “ลักษณะของ ICE CREAM ”
- นักเรียนทดสอบสมมุติฐานที่ ๔ “สีและรสชาติของ ICE CREAM ”
- นักเรียนทดสอบสมมุติฐานที่ ๕ “ICE CREAM ทำอย่างไร”
- นักเรียนทดสอบสมมุติฐานที่ ๖ “ประโยชน์และโทษของ ICE CREAM ”
- นักเรียนทดสอบสมมุติฐานที่ ๗ “ออกแบบผลงานศิลปะ และงานประดิษฐ์ที่เกี่ยวกับ ICE CREAM ”

ระยะที่๓ ระยะสรุปโครงการ นักเรียนเตรียมผลงานและสถานที่สำหรับจัดนิทรรศการ และจัดนิทรรศการ เรื่อง “ICE CREAM แสนอร่อย”



กิจกรรมภายใต้โครงการศึกษาและเผยแพร่พระพุทธศาสนา เนื่องในโอกาสฉลองพระชนมายุ ๘ รอบ สมเด็จพระอริยวงศาคตญาณ สมเด็จพระสังฆราช สกลมหาสังฆปริณายก ๒๖ มิถุนายน ๒๕๖๖ และ หนังสือจังหวัดนครศรีธรรมราช ที่ นศ ๐๐๒๓.๓/ว ๒๙๔ ลงวันที่ ๑๕ มิถุนายน ๒๕๖๖



**โครงการสร้างความปรองดองสามัคคี
โดยใช้หลักธรรมทางพระพุทธศาสนา**

หมู่บ้านรักษาศีล 5 ขยายผลสู่หมู่บ้านศีลธรรม
วันพฤหัสบดี ที่ 18 กรกฎาคม 2567
คณะครูและนักเรียนศูนย์พัฒนาเด็กเล็กวัดเชิงแตระ
ได้ไปถวายเทียนพรรษา ณ วัดเชิงแตระ



ศูนย์พัฒนาเด็กเล็กวัดเชิงแตระ กอองการศึกษา ศาสนาและวัฒนธรรม องค์การบริหารส่วนตำบลท้ายด้าแก

โครงการตอบสนองนโยบาย กิจกรรม “หนูน้อยปลูกผักสวนครัว เพื่อสร้างความมั่นคงทางอาหาร” การจัดกิจกรรมเรียนรู้หน่วยผู้นำพอเพียงเป็นการจัดกิจกรรมที่ผสมผสานหรือบูรณาการในทุกกิจกรรมเป็นการจัดกระบวนการเรียนรู้ที่เด็กได้รับประสบการณ์ตรง และศึกษาทำความเข้าใจหลักความพอเพียงที่ประกอบด้วย ความพอประมาณ ความมีเหตุผล และการสร้างภูมิคุ้มกัน ในเงื่อนไข ความรู้คู่คุณธรรม คุณครูมีการจัดกิจกรรมที่สอดคล้องกันทำให้เด็กได้รับความรู้ ได้แสดงความคิดเห็นร่วมกัน ได้รับรู้และยอมรับความคิดเห็นของผู้อื่น มีความสุขสนุกสนาน ผ่านกิจกรรม เช่น การปลูกผักสวนครัว สมุนไพร รดน้ำพรวนดิน เป็นต้น ทำให้เด็กค่อยๆซึมซับความรู้เกี่ยวกับเศรษฐกิจพอเพียง และกล้าแสดงออกในด้านการปฏิสัมพันธ์กับผู้อื่น ทำให้เกิดความรู้สึกรักและมีความอนุรักษ์ในการรักษาธรรมชาติ มีความภาคภูมิใจ รักในบ้านเกิดของตน



โครงการสนับสนุนค่าอุปกรณ์การเรียนสำหรับเด็กปฐมวัย อายุ ๓ - ๕ ปี เพื่อส่งเสริมให้เด็กปฐมวัยได้รับโอกาสทางการศึกษาอย่างเต็มศักยภาพ ส่งเสริมการมีส่วนร่วมของทุกภาคส่วนของสังคมในการบริหารและจัดการศึกษา และเพื่อลดภาระค่าใช้จ่ายเป็นการบรรเทาความเดือดร้อนของผู้ปกครองและขอเบิกเงินค่าอุปกรณ์การเรียนเรียน สำหรับเด็กปฐมวัย อายุ ๓-๕ ปี ประจำปีงบประมาณ พ.ศ. ๒๕๖๗



โครงการสนับสนุนค่าเครื่องแบบนักเรียนสำหรับเด็กปฐมวัย อายุ ๓ - ๕ ปี เพื่อส่งเสริมให้เด็กปฐมวัยได้รับโอกาสทางการศึกษาอย่างเต็มศักยภาพ ส่งเสริมการมีส่วนร่วมของทุกภาคส่วนของสังคมในการบริหารและจัดการศึกษา และเพื่อลดภาระค่าใช้จ่ายเป็นการบรรเทาความเดือดร้อนของผู้ปกครองและขอเบิกเงินค่าเครื่องแบบนักเรียน สำหรับเด็กปฐมวัย อายุ ๓-๕ ปี ประจำปีงบประมาณ พ.ศ. ๒๕๖๗



โครงการจัดหาหนังสือเรียนสำหรับเด็กปฐมวัย อายุ ๓ - ๕ ปี เพื่อจ่ายเป็นค่าจัดการศึกษาค่าหนังสือเรียนในการเสริมประสบการณ์ระดับปฐมวัย มีรายละเอียดค่างานหนังสือเรียน จำนวน ๓๒ คน



โครงการจัดหาสื่อการเรียนการสอน วัสดุการศึกษา (รายหัว) ประจำปีงบประมาณ พ.ศ.๒๕๖๗ เพื่อจัดหาสื่อวัสดุอุปกรณ์ สื่อการสอนที่จะส่งเสริมพัฒนาการเด็กได้ทั้ง ๔ ด้าน ด้าน ร่างกาย อารมณ์จิตใจ สังคมและสติปัญญา ผ่านการเล่นด้วยสื่อที่ได้มาตรฐานและเพียงพอกับจำนวนเด็กทำให้ เด็กเกิดการเรียนรู้ ค้นคว้า ทดลอง ด้วยตัวเอง เกิดสังคมนิยมระเบียบวินัย การเอื้อเฟื้อแบ่งปันช่วยเหลือ เพื่อนและยังเป็นเครื่องมือสำหรับครูในการ ส่งเสริมและประเมินพัฒนาการเด็กได้ดีเด็กจะเติบโตขึ้นเป็นผู้ใหญ่ ที่สมบูรณ์มีคุณภาพ โครงการจัดหาสื่อการเรียนการสอน และ วัสดุการศึกษา(รายหัว) ค่าจัดซื้อสื่อการเรียนการสอน วัสดุการศึกษา ประจำปีงบประมาณ ๒๕๖๗ รายการสื่อการเรียนการสอน วัสดุการศึกษาและหนังสือเสริมประสบการณ์ชุดสาระที่ควรเรียนรู้ สำหรับเด็กปฐมวัย จำนวน ๗๔ รายการ



โครงการอาหารกลางวันสำหรับเด็กปฐมวัย ภาคเรียนที่ ๑ ปีการศึกษา ๒๕๖๗ เพื่อให้เด็กได้รับพลังงานและสารอาหารครบถ้วน เพียงพอตามหลักโภชนาการ ซึ่งจะทำให้การสร้างเซลล์สมองระบบประสาทกล้ามเนื้อ กระดูก และอวัยวะต่างๆมีความสมบูรณ์ ทำหน้าที่ได้อย่างมีประสิทธิภาพ เป็นผลให้เด็กมีการเจริญเติบโตตามศักยภาพ มีความพร้อมที่จะเรียนรู้สิ่งต่างๆรอบตัว

รายการอาหารกลางวัน
ศูนย์พัฒนาเด็กเล็กวัดเชิงตะกอน
วันที่ 2-6 กันยายน 2567

วันจันทร์	วันที่ 2 กันยายน 2567 ข้าวสวย หมูทอด แหนงจืดเต้าหู้ไข่ หมูสับ อาหารต้มข้าวต้มไก่ ผัก ผลไม้แอปเปิ้ล
วันอังคาร	วันที่ 3 กันยายน 2567 ข้าวสวย ผักนึ่งรวมไก่ ตับ ไข่ดาว ผลไม้กล้วยไข่ ขนมแยมโรล
วันพุธ	วันที่ 4 กันยายน 2567 ข้าวสวย ต้นจันทน์หมูสามชั้น ไข่ตุ๋น ผลไม้ทุเรียน ข้าวต้มมัด
วันพฤหัสบดี	วันที่ 5 กันยายน 2567 ข้าวสวยแกงจืดเต้าหู้หมูสับ แหนงหมู ไข่ต้ม ผลไม้กล้วยหอม ขนมจุกจุก
วันศุกร์	วันที่ 6 กันยายน 2567 มะเขือแห้งหมูแดง น้ำขุบกระดูกไก่ ลูกชิ้น ผลไม้แก้วมังกร ขนมชั้น

ฝ่ายส่งเสริมและพัฒนาคุณภาพชีวิตเด็กเล็กวัดเชิงตะกอน
กองการศึกษา ศาสนาและวัฒนธรรม อบต.วัดเชิงตะกอน

รายการอาหารกลางวัน
ศูนย์พัฒนาเด็กเล็กวัดเชิงตะกอน
วันที่ 5-9 ตุลาคม 2567

วันจันทร์	วันที่ 5 สิงหาคม 2567 ข้าวสวยแกงจืดหมูสับ หัวปลีไก่ ขมทอด ผลไม้มะม่วงสุก ขนม อบรา
วันอังคาร	วันที่ 6 สิงหาคม 2567 ข้าวสวย ผักกระป๋ราหมูสับ ไข่ดาว ผล ไม้เตยจีน ขนมปังทานม
วันพุธ	วันที่ 7 สิงหาคม 2567 ข้าวหมูแดง ไข่ต้ม น้ำขุบผัก ผลไม้มะละกอ ขนมโต๋นน้ำตาล
วันพฤหัสบดี	วันที่ 8 สิงหาคม 2567 ข้าวสวยขาว ไข่เจียวหมูสับ ไก่ต้ม อินทผลัม ผลไม้ลำไย ขนมครก
วันศุกร์	วันที่ 9 สิงหาคม 2567 ก๋วยเตี๋ยวราดหน้าหมูต้ม ไข่ต้ม ผลไม้เงาะ ขนมขยาลาเปาไส้หวาน

ฝ่ายส่งเสริมและพัฒนาคุณภาพชีวิตเด็กเล็กวัดเชิงตะกอน
กองการศึกษา ศาสนาและวัฒนธรรม อบต.วัดเชิงตะกอน

MENU

อาหารกลางวัน ภาคเรียนที่ 1/2567
ตบด.วัดเชิงตะกอน



**ประจำวันอังคาร
ที่ 02/09/67**
ข้าวสวยผัดขี้เหล็ก+ผัด
ผักรวมมิตร ไก่ ตับ ลูกชิ้น+
ผลไม้มะม่วงสุก +ขนมเค้ก
แยมโรล

MENU

อาหารกลางวัน ภาคเรียนที่ 1/2567
ตบด.วัดเชิงตะกอน



**ประจำวันอังคาร ที่
11/06/67**
ข้าวสวย ต้มมะขวิดหมู
เค็มน้ำ ไข่ต้ม ผัดผัดงกวา
ไข่ต้ม ผลไม้ลำไย ขนมห
เป็ญกปุ่น

ภาคผนวก

- ๕.นโยบายด้านศาสนา ศิลปะ ประเพณีและวัฒนธรรม

๕.นโยบายด้านศาสนา ศิลปะ ประเพณีและวัฒนธรรม

กองการศึกษา ศาสนาและวัฒนธรรม สังกัดองค์การบริหารส่วนตำบลท้ายสำเภา จัดงานประเพณี ลอยกระทง ร่วมกับชุมชนตำบลท้ายสำเภาและวัดในพื้นที่ตำบลท้ายสำเภา ในวันที่ ๒๗ พฤศจิกายน ๒๕๖๖ ณ วัดป่าตอ เพื่อส่งเสริมฟื้นฟู และอนุรักษ์ประเพณีลอยกระทง ซึ่งเป็นประเพณีที่เก่าแก่ของชาวไทยไว้ให้คนรุ่นหลังได้สืบสานต่อไป ให้ประชาชน เด็ก และเยาวชน ได้ตระหนักและเห็นความสำคัญ และคุณค่าทางวัฒนธรรมของชาวไทย และเสริมสร้างความรัก ความสามัคคี และความเป็นน้ำหนึ่งใจเดียวกันของชาวตำบลท้ายสำเภา



กองการศึกษา ศาสนาและวัฒนธรรม สังกัดองค์การบริหารส่วนตำบลท้ายสำเภา จัดทำโครงการจัดงานประเพณีแห่เทียนและถวายเทียนพรรษา ในวันที่ ๑๙ กรกฎาคม ๒๕๖๖ ณ วัดในเขตพื้นที่ตำบลท้ายสำเภา จำนวน ๕ แห่ง ประกอบด้วย วัดป่าตอ เพื่อส่งเสริมให้ประชาชนได้มีส่วนร่วมในการทำนุ บำรุงศาสนาให้มีความเจริญมั่นคงสืบไป



กองการศึกษา ศาสนาและวัฒนธรรม องค์การบริหารส่วนตำบลท้ายสำเภา จัดทำโครงการจัดงานประเพณีแห่ผ้าขึ้นธาตุ ประจำปีงบประมาณ ๒๕๖๗ ระหว่างเดือน ๒๔ กุมภาพันธ์ พ.ศ.๒๕๖๗ ณ วัดพระมหาธาตุวรมหาวิหาร เพื่อให้พุทธศาสนิกชนชาวตำบลท้ายสำเภาได้ร่วมสืบสาน สืบทอด และอนุรักษ์ไว้ซึ่งวัฒนธรรม ประเพณีแห่ผ้าขึ้นธาตุของชาวจังหวัดนครศรีธรรมราช โดยได้มีการเชิญชวนพุทธศาสนิกชนและพนักงานส่วนตำบลร่วมแห่ผ้าขึ้นธาตุ



กองการศึกษา ศาสนาและวัฒนธรรม สังกัดองค์การบริหารส่วนตำบลท้ายสำเภา โดยจัดทำโครงการส่งเสริมวัฒนธรรม วิถีถิ่น เชิดชูกตัญญูผู้สูงอายุ ในวันที่ ๑๒ เมษายน ๒๕๖๗ ณ วัดเชิงแตระ หมู่ที่ ๖ เพื่อเชิดชูเกียรติผู้สูงอายุในตำบลท้ายสำเภา ตลอดจนสร้างขวัญและกำลังใจให้ผู้สูงอายุมีความสุข มีสุขภาพจิตที่ดี เพื่อให้ประชาชนทุกกลุ่มวัยเห็นคุณค่าและความสำคัญของผู้สูงอายุและได้แสดงออกถึงความเคารพรัก ความกตัญญู รู้คุณ ต่อผู้สูงอายุ เพื่อให้ประชาชนในท้องถิ่นได้มีส่วนร่วมในการอนุรักษ์ สืบสาน วัฒนธรรมที่ดีงามอันเป็นวัฒนธรรมไทยให้คงอยู่สืบไป และเพื่อปลูกฝัง บ่มเพาะ ให้ประชาชนทุกคน ทุกกลุ่มวัย ปฏิบัติตนเป็นคนดี มีคุณธรรมกตัญญูเป็นรากฐานในการดำเนินชีวิต



ภาคผนวก

- ๖.นโยบายด้านสาธารณสุขและสิ่งแวดล้อม

๖.นโยบายด้านสาธารณสุขและสิ่งแวดล้อม

โครงการรณรงค์คัดแยกขยะต้นทาง ประจำปีงบประมาณ ๒๕๖๗

โครงการรณรงค์คัดแยกขยะต้นทาง ประจำปีงบประมาณ ๒๕๖๗ โดยจัดขึ้นในระหว่างวันที่ ๙ เดือนกุมภาพันธ์ พ.ศ.๒๕๖๗ ถึงวันที่ ๓๐ เดือนกันยายน ๒๕๖๗ ในพื้นที่ หมู่ที่ ๑ - ๑๓ ตำบลท้ายสำเภา จัดทำโครงการขึ้น เนื่องจาก องค์การบริหารส่วนตำบลท้ายสำเภา ประสบปัญหาเรื่องขยะมูลฝอยที่เพิ่มขึ้นทุกๆปี กลายเป็นภารกิจหลักในการบริหารจัดการ องค์การบริหารส่วนตำบลท้ายสำเภา จึงมีแนวนโยบายในการบริหารจัดการขยะต้นทางโดยการใช้หลักการ “การจัดการขยะฐานศูนย์ด้วยภาณีเครือข่าย” โดยอาศัยกลไกภาณีเครือข่ายทั้งภายในและนอกตำบล ไม่ว่าจะเป็น แกนนำชุมชน กลุ่มจิตอาสา และกลุ่มต่างๆ ในตำบล และกลุ่มจิตอาสาที่ขับเคลื่อนกิจกรรมในชุมชน เพื่อให้กลายเป็นพลังแห่งการมีส่วนร่วมในการบริหารจัดการพื้นที่อย่างมีประสิทธิภาพและยั่งยืนต่อไป



โครงการตำบลต้นแบบอารยเกษตร ป้องกันและแก้ไขปัญหายาเสพติด

๒๐ สิงหาคม ๒๕๖๗ ฝ่ายสวัสดิการสังคม องค์การบริหารส่วนตำบลท้ายสำเภา จัดทำโครงการตำบลต้นแบบอารยเกษตร ด้านยาเสพติด กิจกรรมป้องกันและแก้ไขปัญหายาเสพติด ณ สถาบันฟื้นฟูสมรรถภาพมูลนิธิพระครูประดิษฐ์วรการ (ไม้เสียบ) หมู่ที่ ๒ ตำบลเกาะจันทร์ อำเภอลำลูกกา จังหวัดนครศรีธรรมราช เพื่อให้ความรู้ความสามารถในการป้องกันและแก้ไขปัญหายาเสพติด และมีความรู้ด้านผลกระทบต่อสุขภาพ ด้านบทลงโทษทางกฎหมาย และพิษภัยยาเสพติดในด้านต่าง ๆ



โครงการป้องกันและควบคุมโรคพิษสุนัขบ้า ประจำปีงบประมาณ ๒๕๖๗

โครงการป้องกันและควบคุมโรคพิษสุนัขบ้า ประจำปีงบประมาณ ๒๕๖๗ โดยจัดขึ้นในระหว่างวันที่ ๒๓ - ๒๖ เดือนกันยายน พ.ศ.๒๕๖๗ ในพื้นที่ หมู่ที่ ๑ - ๑๓ ตำบลท้ายสำเภา องค์การบริหารส่วนตำบลท้ายสำเภา จัดทำโครงการขึ้นเพื่อควบคุมและป้องกันการแพร่ระบาดของโรคพิษสุนัขบ้าซึ่งเป็นโรคติดต่อระหว่างสัตว์และคน ที่ร้ายแรง ตามปณิธานศาสตราจารย์ ดร.สมเด็จพระนางเจ้าสิริกิติ์ พระบรมราชินีนาถ พระบรมราชชนนีพันปีหลวง โดยเจ้าฟ้าจุฬาภรณวลัยลักษณ์ อัครราชกุมารี กรมพระศรีสวางควัฒน วรขัตติยราชนารี



กิจกรรมทำหมันสุนัขและแมว ประจำปีงบประมาณ ๒๕๖๗

ฝ่ายสวัสดิการสังคม สำนักปลัด องค์การบริหารส่วนตำบลท้ายสำเภา กำหนดจัดกิจกรรมทำหมันสุนัขที่มีเจ้าของและไม่มีเจ้าของในตำบลท้ายสำเภา ในวันที่ ๑๖ กันยายน พ.ศ. ๒๕๖๗ ในพื้นที่ตำบลท้ายสำเภา อำเภอพระพรหม จังหวัดนครศรีธรรมราช จำนวน ๓๘ ตัว โดยมีวัตถุประสงค์เพื่อเป็นการลดเหตุ เตือดร้อนรำคาญ ลดภัยคุกคามจากสัตว์จรจัด ป้องกันการแพร่ระบาดและระงับโรคติดต่อจากสัตว์สู่คน



โครงการโรคติดต่อที่มีุงเป็นพาหะ ประจำปี ๒๕๖๗

องค์การบริหารส่วนตำบลท้ายสำเภา ได้รับสนับสนุนงบประมาณจากกองทุนหลักประกันสุขภาพองค์การบริหารส่วนตำบลท้ายสำเภา โครงการโรคติดต่อที่มีุงเป็นพาหะ ประจำปี ๒๕๖๗ โดยมีวัตถุประสงค์เพื่อป้องกันและควบคุมการแพร่ระบาดของโรคไข้เลือดออก เพื่อลดอัตราการป่วยด้วยโรคไข้เลือดออกของประชาชนและเด็ก ในพื้นที่ตำบลท้ายสำเภา และเพื่อสร้างความร่วมมือในการแก้ไขปัญหาและควบคุมโรคไข้เลือดออกในพื้นที่ตำบลท้ายสำเภา

รายงานการพ่นหมอกควันยุงลาย ประจำปีงบประมาณ ๒๕๖๗

เดือน	หมู่ที่ ๑	หมู่ที่ ๒	หมู่ที่ ๓	หมู่ที่ ๔	หมู่ที่ ๕	หมู่ที่ ๖	หมู่ที่ ๗	หมู่ที่ ๘	หมู่ที่ ๙	หมู่ที่ ๑๐	หมู่ที่ ๑๑	หมู่ที่ ๑๒	หมู่ที่ ๑๓	รวม
ต.ค. ๖๗	๕	๐	๒	๑	๐	๐	๖	๓	๐	๑	๐	๐	๑	๑๙
พ.ย ๖๗	๔	๓	๐	๐	๓	๐	๑	๔	๔	๑	๑	๑	๐	๒๒
ธ.ค ๖๗	๒	๓	๑	๐	๐	๓	๔	๑	๒	๑	๑	๐	๑	๑๙
ม.ค ๖๘	๒	๐	๐	๐	๐	๐	๐	๐	๐	๑	๐	๐	๐	๓
ก.พ ๖๘	๒	๐	๐	๐	๑	๑	๑	๒	๑	๑	๐	๐	๐	๙
มี.ค ๖๘	๑	๑	๓	๑	๐	๐	๐	๐	๐	๑	๑	๑	๐	๙
เม.ย.๖๘	๒	๑	๐	๐	๐	๑	๑	๐	๐	๐	๐	๐	๐	๕
พ.ค ๖๘	๐	๑	๐	๑	๐	๐	๐	๐	๐	๐	๐	๐	๐	๒
มิ.ย ๖๘	๐	๐	๐	๐	๐	๐	๑	๑	๐	๐	๐	๐	๐	๒
ก.ค ๖๘	๐	๐	๐	๑	๐	๐	๑	๑	๐	๐	๐	๐	๐	๓
ส.ค ๖๘	๐	๐	๐	๑	๐	๑	๑	๑	๐	๐	๐	๐	๐	๔
ก.ย ๖๘	๐	๐	๐	๑	๐	๐	๐	๒	๑	๑	๐	๐	๐	๕
รวม	๑๘	๙	๖	๖	๔	๖	๑๖	๑๕	๘	๗	๓	๒	๒	๑๐๒

สรุปได้ว่า หมู่ที่ ๑ มีผู้ป่วยเป็นโรคไข้เลือดออกในพื้นที่ตำบลท้ายสำเภามากที่สุด มีผู้ป่วยทั้งหมดจำนวน ๑๘ ราย



ภาคผนวก

- ๗.นโยบายด้านสวัสดิการสังคม

๗.นโยบายด้านสวัสดิการสังคม

โครงการพัฒนาศักยภาพสตรีตำบลท้ายสำเภา กิจกรรมทำเล็บเจล

องค์การบริหารส่วนตำบลท้ายสำเภา สำนักปลัดองค์การบริหารส่วนตำบลท้ายสำเภา งานสวัสดิการสังคม ตระหนักถึงความสำคัญในการพัฒนาของกลุ่มสตรี จึงได้จัดทำโครงการพัฒนาศักยภาพสตรีตำบลท้ายสำเภา “กิจกรรมทำเล็บเจล” ประจำปีงบประมาณ ๒๕๖๗ ขึ้นเพื่อเป็นการส่งเสริมอาชีพ สร้างรายได้ในครัวเรือนให้กับกลุ่มสตรีในเขตพื้นที่ตำบลท้ายสำเภา ในวันที่ ๒๓ สิงหาคม พ.ศ.๒๕๖๗ ณ ห้องประชุมมหาวิทยาลัยรามคำแหง ตำบลท้ายสำเภา อำเภอพระพรหม จังหวัดนครศรีธรรมราช



โครงการปรับปรุงสภาพแวดล้อมที่อยู่อาศัยของผู้พิการ ได้รับความสนับสนุนจาก พม.

ช่วยเหลือการปรับปรุงสภาพสิ่งแวดล้อมที่อยู่อาศัยสำหรับผู้พิการ ประจำปีงบประมาณ พ.ศ.๒๕๖๗ องค์การบริหารส่วนตำบลท้ายสำเภา สำหรับคนพิการ นางสาวจิราวรรณ วงศ์พิพันธ์ บ้านเลขที่ ๑๔๗/๑ หมู่ที่ ๗ ตำบลท้ายสำเภา อำเภอพระพรหม จังหวัดนครศรีธรรมราช จำนวนเงิน ๒๐,๐๐๐ บาท จ้างให้องค์การบริหารส่วนตำบลท้ายสำเภา



ขอเงินสงเคราะห์กลุ่มเปราะบางสนับสนุนจากพัฒนาสังคมและความมั่นคงของมนุษย์ พ.ศ.๒๕๖๗

ฝ่ายสวัสดิการสังคม สำนักปลัดองค์การบริหารส่วนตำบลท้ายสำเภา ลงพื้นที่ร่วมกับพัฒนาสังคมและความมั่นคงของมนุษย์จังหวัดนครศรีธรรมราช เพื่อสำรวจกลุ่มเปราะบางในตำบลท้ายสำเภา และขอเงินสนับสนุน จำนวน ๔๐ รายรายละ ๒,๐๐๐ บาท เป็นจำนวนเงิน ๘๐,๐๐๐.-บาท



โครงการกฎหมายอาสาคลายทุกข์

กิจกรรม : ให้ความรู้เกี่ยวกับกฎหมายที่ดิน ประจำปีงบประมาณ ๒๕๖๗

ระหว่างเดือนพฤษภาคม - สิงหาคม ๒๕๖๗ ณ วัดเชิงแตระ วัดท้ายสำเภา วัดพรหมทอง ศาลาประชาคมหมู่บ้านหมู่ที่ ๑๓ และโรงเรียนบ้านไสใหญ่



โครงการท้องถิ่นสีขาวต่อต้านการทุจริต

กิจกรรม : เสริมสร้างความรู้ด้านการป้องกันและต่อต้านการทุจริต ประจำปีงบประมาณ ๒๕๖๗

๖ กันยายน ๒๕๖๗ นายคมกฤต คลิ่งเชื้อ นายองค์การบริหารส่วนตำบลท้ายสำเภา และคณะผู้บริหาร พนักงาน ร่วมโครงการท้องถิ่นสีขาวต่อต้านการทุจริต กิจกรรมอบรมวินัย การรักษา วินัยและป้องกันการทุจริตประพจน์มิชอบของผู้บริหาร พนักงานส่วนตำบล และพนักงานจ้าง อบต. ท้ายสำเภา วิทยากรจากสำนัก ป.ป.ช.ประจำจังหวัดนครศรีธรรมราชและปลัดองค์การบริหารส่วนตำบลบ้านนิคม วัดฤประสงค์เพื่อป้องกัน ระวังยับยั้งการกระทำผิดวินัยและสร้างมาตรฐานในการปฏิบัติงานตามอำนาจหน้าที่ของบุคลากรองค์การบริหารส่วนตำบลท้ายสำเภา ณ โรงแรมตะมาลี & สวนอาหารคว้าน้ำชูบ อำเภอพระพรหม จังหวัดนครศรีธรรมราช



ภาคผนวก

- ๘.นโยบายด้านการพัฒนาโครงสร้างพื้นฐาน

๘. นโยบายด้านการพัฒนาโครงสร้างพื้นฐาน

โครงการขุดลอกเหมืองสาธารณประโยชน์หนองไหล-หนองลึก หมู่ที่ ๑๑
ขนาดปากกว้างเฉลี่ย ๗.๐๐ เมตร ความลึกเฉลี่ย ๒.๕๐ เมตร ระยะทางรวม ๑,๑๖๐ เมตร



โครงการก่อสร้างถนนคอนกรีตเสริมเหล็กสายบ้านหมอจวน หมู่ที่ ๑๒
 ผิวจราจรกว้าง ๔.๐๐ เมตร หนา ๐.๑๕ เมตร ระยะทางรวม ๑๓๕.๐๐ เมตร
 หรือมีพื้นที่ไม่น้อยกว่า ๕๔๐.๐๐ ตารางเมตร มีไหล่ทางทั้ง ๒ ข้างละ ๐.๒๕ เมตร

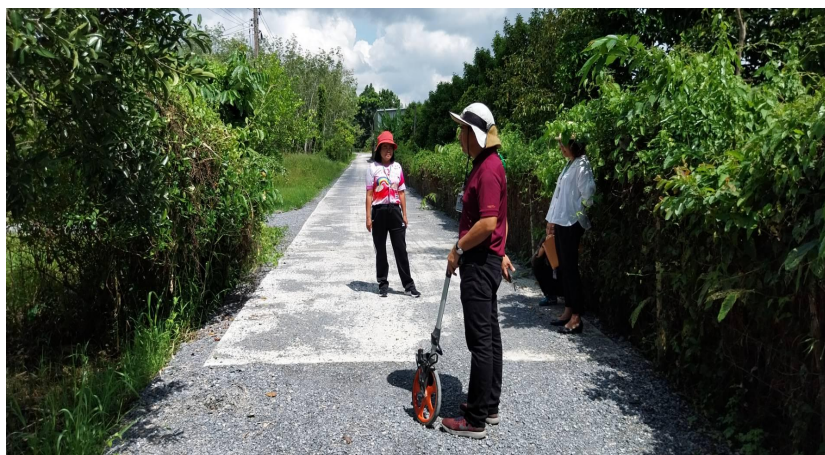

โครงการก่อสร้างถนนคอนกรีตเสริมเหล็กสายร่วมสามัคคี (ตาเหลี่ยม) หมู่ที่ ๑๓
 ผิวจราจรกว้าง ๓.๕๐ เมตร หนา ๐.๑๕ เมตร ระยะทางรวม ๑๖๖.๐๐ เมตร
 หรือมีพื้นที่ไม่น้อยกว่า ๕๘๑.๐๐ ตารางเมตร มีไหล่ทางทั้ง ๒ ข้างละ ๐.๒๕ เมตร



โครงการก่อสร้างถนนคอนกรีตเสริมเหล็กสายบ้านนายกลอน หมู่ที่ ๘
 ผิวจราจรกว้าง ๔.๐๐ เมตร หนา ๐.๑๕ เมตร ระยะทางรวม ๑๑๐.๐๐ เมตร
 หรือมีพื้นที่ไม่น้อยกว่า ๔๔๐.๐๐ ตารางเมตร มีไหล่ทางทั้ง ๒ ข้างละ ๐.๒๕ เมตร



โครงการก่อสร้างถนนคอนกรีตเสริมเหล็กสายทางไฟ-นาป่า หมู่ที่ ๙
 ผิวจราจรกว้าง ๔.๐๐ เมตร หนา ๐.๑๕ เมตร ระยะทางรวม ๑๕๐.๐๐ เมตร
 หรือมีพื้นที่ไม่น้อยกว่า ๖๐๐.๐๐ ตารางเมตร มีไหล่ทางทั้ง ๒ ข้างละ ๐.๕๐ เมตร



โครงการซ่อมแซมถนนคอนกรีตเสริมเหล็กถนนเทิดพระเกียรติฯ หมู่ที่ ๑ - หมู่ที่ ๗
 ผิวจราจร ๖.๐๐ เมตร หน้า ๐.๑๕ เมตร ระยะทางรวม ๘๐.๐๐ เมตร
 หรือมีพื้นที่ไม่น้อยกว่า ๔๘๐.๐๐ ตารางเมตร มีไหล่ทางทั้ง ๒ ข้างละ ๐.๕๐ เมตร



โครงการก่อสร้างถนนคอนกรีตเสริมเหล็กสายพัฒนาประชาอุทิศ หมู่ที่ ๑๐
 ผิวจราจรกว้าง ๔.๐๐ เมตร หนา ๐.๑๕ เมตร ระยะทางรวม ๑๗๐.๐๐ เมตร
 หรือมีพื้นที่ไม่น้อยกว่า ๖๘๐.๐๐ ตารางเมตร มีไหล่ทางทั้ง ๒ ข้างละ ๐.๒๕ เมตร



โครงการซ่อมแซมถนนผิวจราจรแอสฟัลท์คอนกรีตถนนสายเทิดพระเกียรติฯ หมู่ที่ ๑ - หมู่ที่ ๗
ซ่อมแซมผิวจราจรแอสฟัลท์คอนกรีต
ปริมาณพื้นที่ไม่น้อยกว่า ๙๐๐ ตารางเมตร ความหนาเฉลี่ย ๐.๐๔ เมตร



โครงการซ่อมแซมถนนผิวจราจรแอสฟัลท์คอนกรีต สายทางบ้านท้ายสำเภา – บ้านบ่อทราย หมู่ที่ ๒ – หมู่ที่ ๖ ซ่อมแซมผิวจราจรแอสฟัลท์คอนกรีต ปริมาณพื้นที่ไม่น้อยกว่า ๑,๖๐๐ ตารางเมตร ความหนาเฉลี่ย ๐.๐๔ เมตร



โครงการซ่อมแซมถนนสายบ้านไผ่ใหญ่ - บ้านปากตม หมู่ที่ ๗ - หมู่ที่ ๕
ซ่อมแซมผิวจราจรถนนแอสฟัลท์คอนกรีต (แบบ LEVELLING) สายบ้านไผ่ใหญ่-บ้านปากตม
หมู่ที่ ๗ - หมู่ที่ ๕ ปริมาณพื้นที่ใช้สอยไม่น้อยกว่า ๕๒๐.๐๐ ตารางเมตร ความหนาเฉลี่ย ๐.๐๔ เมตร



โครงการปรับปรุงถนนสายไฮนา หมู่ที่ ๑๓
ผิวจราจรกว้าง ๓.๐๐ เมตร หินคลุกความหนาเฉลี่ย ๐.๑๐ เมตร ระยะทางรวม ๑๘๕.๐๐ เมตร
หรือมีพื้นที่ไม่น้อยกว่า ๕๕๕.๐๐ ตารางเมตร



โครงการก่อสร้างถนนคอนกรีตเสริมเหล็กสายเหมืองสาคุ หมู่ที่ ๓ (ช่วงที่ ๓)
 ผิวจราจรกว้าง ๓.๕๐ เมตร หนา ๐.๑๕ เมตร ระยะทางรวม ๑๓๕.๐๐ เมตร
 หรือมีพื้นที่ไม่น้อยกว่า ๔๗๒.๕๐ ตารางเมตร มีไหล่ทางทั้ง ๒ ข้างละ ๐.๒๕ เมตร



โครงการปรับปรุงระบบประปาหมู่บ้านภายในตำบล

- ขยายเขตท่อเมนระบบประปา ซอยครุหมุด หมู่ที่ ๒ ชนิดท่อ PVC.ศก. ๒ นิ้ว ชั้น ๑๓.๕ (RT.) ระยะทางรวมไม่น้อยกว่า ๒๘๐.๐๐ เมตร
- ขยายเขตท่อเมนระบบประปา สายปายาง-บ้านเนกซ์ หมู่ที่ ๑๐ ชนิดท่อ PVC. ศก. ๒ นิ้ว ชั้น ๑๓.๕ (RT.) ระยะทางรวมไม่น้อยกว่า ๓๙๕.๐๐ เมตร



โครงการปรับปรุงระบบท่อระบายน้ำถนนสายหน้าคอกพัฒนา ๒ หมู่ที่ ๑๒
งานวางท่อระบายน้ำคอนกรีตเสริมเหล็ก ขนาด ๑ - ศก. ๐.๖๐ เมตร จำนวน ๖.๐๐ ท่อ



โครงการวางท่อระบายน้ำคอนกรีตเสริมเหล็กซอยจิตร-รี หมู่ที่ ๑๒

- จุดที่ ๑ วางท่อ ค.ส.ล. ๑ - ศก. ๐.๖๐ เมตร จำนวน ๖.๐๐ ท่อน
- จุดที่ ๒ วางท่อ ค.ส.ล. ๑ - ศก. ๑.๐๐ เมตร จำนวน ๑๖.๐๐ ท่อน



โครงการบุกเบิกถนนสายตาชิ่ง หมู่ที่ ๑๑
ผิวจราจรกว้าง ๔.๐๐ เมตร หินคลุกความหนาเฉลี่ย ๐.๑๐ เมตร ระยะทางรวม ๑๒๕.๐๐ เมตร
หรือมีพื้นที่รวมไม่น้อยกว่า ๕๐๐.๐๐ ตารางเมตร

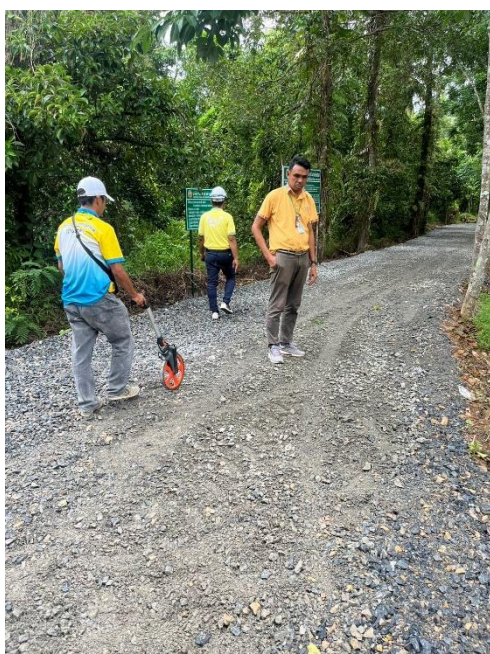
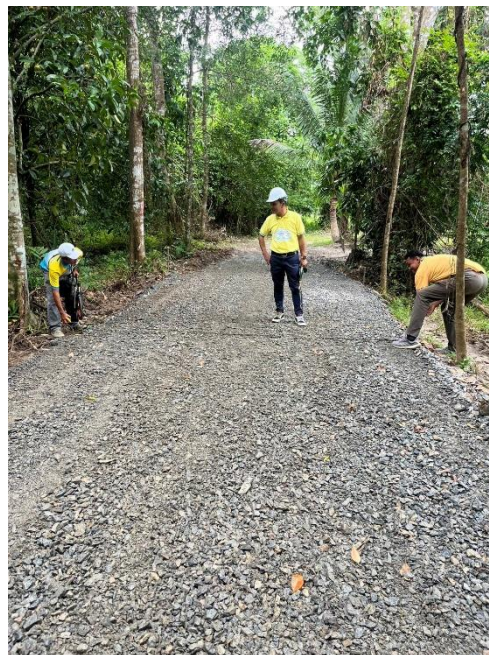

โครงการบุกเบิกถนนซอยวังขุนพรหม หมู่ที่ ๓
ผิวจราจรกว้าง ๓.๐๐ เมตร หินคลุกความหนาเฉลี่ย ๐.๑๐ เมตร ระยะทางรวม ๒๐๐.๐๐ เมตร
หรือมีพื้นที่รวมไม่น้อยกว่า ๖๐๐.๐๐ ตารางเมตร



โครงการก่อสร้างปรับปรุงผิวจราจรแอสฟัลต์ติกคอนกรีต รัศทางหลวงท้องถิ่น นศ.๑๐๐-๐๑ ถนนสายบ้านท้ายสำเภา-บ้านบ่อทราย หมู่ที่ ๒ บ้านท้ายสำเภา หมู่ที่ ๖ บ้านเชิงแตระ (ช่วงที่ ๑) ผิวจราจรกว้าง ๖.๐๐ เมตร ไม่มีไหล่ทาง หนา ๐.๐๕ เมตร ระยะทางรวม ๒,๕๐๐.๐๐ เมตร (พร้อมเชื่อมทาง) หรือมีพื้นที่รวมไม่น้อยกว่า ๑๕,๐๐๐.๐๐ ตารางเมตร



โครงการก่อสร้างถนนคอนกรีตเสริมเหล็กสายลวงแดง-ศาลาหวด หมู่ที่ ๔
 ผิวจราจรกว้าง ๔.๐๐ เมตร หนา ๐.๑๕ เมตร ระยะทางรวม ๑๑๕.๐๐ เมตร
 หรือมีพื้นที่ไม่น้อยกว่า ๔๖๐.๐๐ ตารางเมตร มีไหล่ทางทั้ง ๒ ข้างๆ ละ ๐.๒๕ เมตร



โครงการก่อสร้างถนนคอนกรีตเสริมเหล็กขอยยายละม้าย หมู่ที่ ๕
ผิวจราจรกว้าง ๔.๐๐ เมตร หนา ๐.๑๕ เมตร ระยะทางรวม ๑๖๐.๐๐ เมตร
หรือมีพื้นที่ไม่น้อยกว่า ๖๔๐.๐๐ ตารางเมตร มีไหล่ทางทั้ง ๒ ข้างๆ ละ ๐.๒๕ เมตร

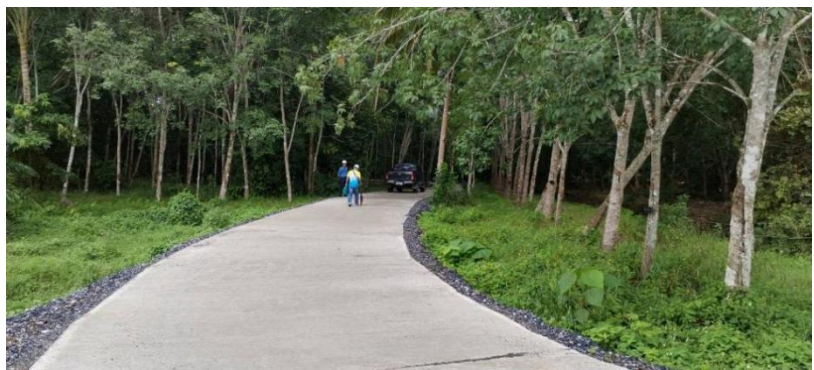

โครงการก่อสร้างถนนคอนกรีตเสริมเหล็กสายโรมัน (ในกรุง) - ในใส หมู่ที่ ๘
ผิวจราจรกว้าง ๔.๐๐ เมตร หนา ๐.๑๕ เมตร ระยะทางรวม ๑๖๐.๐๐ เมตร
หรือมีพื้นที่ไม่น้อยกว่า ๖๔๐.๐๐ ตารางเมตร มีไหล่ทางทั้ง ๒ ข้างๆ ละ ๐.๒๕ เมตร



โครงการวางท่อระบายน้ำคอนกรีตเสริมเหล็กเลียบบถนนไฮใหญ่-ปากตน หมู่ที่ ๕

- งานวางท่อระบายน้ำ คสล.ขนาดเส้นผ่านศูนย์กลาง ๐.๘๐ เมตร พร้อมบ่อพัก คสล.ระยะทางรวม ๗๐.๐๐ เมตร
- งานถมดิน/หินคลุกหลังท่อ คสล. พร้อมปรับเกลี่ยบดทับโดยเครื่องจักรตามสภา
- พร้อมติดตั้งป้ายประชาสัมพันธ์โครงการ



โครงการบุกเบิกถนนซอยถาวรสุข หมู่ที่ ๑๒
 ผิวจราจรกว้าง ๔.๐๐ เมตร หินคลุกความหนาเฉลี่ย ๐.๑๐ เมตร ระยะทางรวม ๓๑๐.๐๐ เมตร
 หรือมีพื้นที่รวมไม่น้อยกว่า ๑,๒๔๐.๐๐ ตารางเมตร

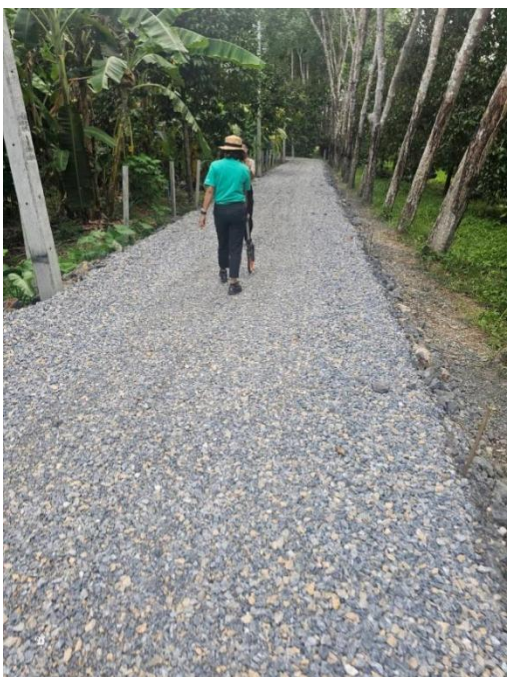

โครงการติดตั้งป้ายบอกเขตตำบล/ป้ายชื่อ/ชื่อคลอง/ห้วย/ชื่อแหล่งท่องเที่ยวต่างๆ ภายในตำบล
จำนวน ๘๓ ป้าย

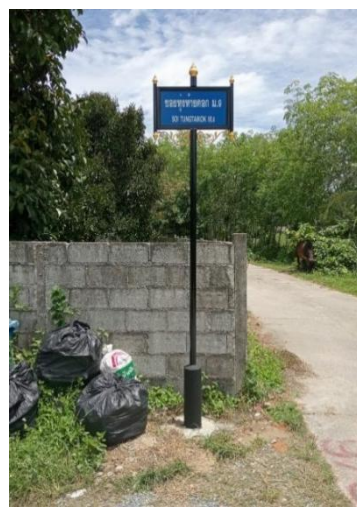

ภาคผนวก

- ๙.นโยบายด้านกีฬา นันทนาการและการท่องเที่ยว

๙.นโยบายด้านกีฬา นันทนาการและการท่องเที่ยว

โครงการจัดการแข่งขันกีฬา

กองการศึกษา ศาสนาและวัฒนธรรม องค์การบริหารส่วนตำบลท้ายสำเภา จัดทำโครงการจัดการแข่งขันกีฬา ประจำปีงบประมาณ ๒๕๖๗ ระหว่างวันที่ ๒๕ มิถุนายน – ๒ กรกฎาคม ๒๕๖๗ ณ สนามกีฬาโรงเรียนวัดท้ายสำเภา เพื่อส่งเสริมให้เด็ก เยาวชน ประชาชน ในเขตตำบลท้ายสำเภา ได้มีการออกกำลังกายและเล่นกีฬา เสริมสร้างทักษะทางกีฬา รู้จักใช้เวลาว่างให้เกิดประโยชน์ และส่งเสริม อนุรักษ์กีฬาไทยและกีฬาพื้นบ้านในท้องถิ่น



โครงการจัดการแข่งขันกีฬา/อบรมทักษะกีฬาและจัดส่งนักกีฬาเข้าร่วมการแข่งขันกีฬาระดับต่างๆ

กองการศึกษา ศาสนาและวัฒนธรรม องค์การบริหารส่วนตำบลท้ายสำเภา โครงการจัดการแข่งขัน/ฝึกอบรมทักษะกีฬาและจัดส่งนักกีฬาเข้าร่วมการแข่งขันกีฬาระดับต่าง ๆ ประจำปีงบประมาณ ๒๕๖๗ โดยได้จัดส่งนักกีฬาเข้าร่วมการแข่งขันกีฬา เปตอง ร่วมกับเทศบาลตำบลนาสาร และจัดส่งนักกีฬาฟุตบอลเข้าร่วมการแข่งขันร่วมกับกีฬาอำเภอพระพรหม

- ผลการแข่งขันกีฬาเปตอง รุ่นหน่วยงาน “นาสารเกมส์” มีนักกีฬาเข้าร่วมทั้งหมด ๒๔ ทีม ซึ่งนักกีฬาตกรอบแรกจำนวน ๓ ทีม และผ่านเข้ารอบ ๘ ทีมสุดท้าย จำนวน ๑ ทีม

- ผลการแข่งขันกีฬาฟุตบอล “อำเภอพระพรหม” รุ่นประชาชน มีนักกีฬาเข้าร่วมทั้งหมด จำนวน ๕ ทีม ซึ่งตำบลท้ายสำเภาได้ลำดับที่ ๔

โดยมีวัตถุประสงค์เพื่อเสริมสร้างทักษะทางกีฬาแก่ประชาชนในตำบลท้ายสำเภาและเพื่อพัฒนากีฬาเพื่อความเป็นเลิศ และการพัฒนาเพื่อยกระดับการกีฬาในท้องถิ่น



ภาคผนวก

- ๑๐.นโยบายด้านการป้องกันและบรรเทาสาธารณภัย

๑๐. นโยบายด้านการป้องกันและบรรเทาสาธารณภัย

๙ เมษายน ๒๕๖๗ นายคมกฤต คลิ่งเชื้อ นายกองค์การบริหารส่วนตำบลท้ายสำเภา มอบหมายเจ้าหน้าที่ฝ่ายป้องกันและบรรเทาสาธารณภัย อบต.ท้ายสำเภา ลงพื้นที่ ดำเนินการติดตั้งป้ายเตือนตามโครงการป้องกันและลดอุบัติเหตุทางถนนในช่วงเทศกาลสงกรานต์ ประจำปี ๒๕๖๗



โครงการฝึกซ้อมแผนป้องกันและบรรเทาสาธารณภัย ประจำปี ๒๕๖๗
ในวันที่ ๒ สิงหาคม ๒๕๖๗
ณ องค์การบริหารส่วนตำบลท้ายสำเภา



กิจกรรมการจัดทำฝายชะลอน้ำ

สำนักปลัดองค์การบริหารส่วนตำบล ฝ่ายบริหารงานทั่วไป งานส่งเสริมการเกษตร ได้จัดทำกิจกรรมการจัดทำฝายชะลอน้ำ ในระหว่างวันที่ ๒๒ - ๒๗ เมษายน ๒๕๖๗ โดยองค์การบริหารส่วนตำบลท้ายสำเภาได้ร่วมคิดกับประชาชนและเกษตรกรผู้เดือดร้อนว่า จะจัดทำฝายกั้นน้ำชั่วคราวเพื่อแก้ไขสถานการณ์ภัยแล้งที่เกิดขึ้น เพื่อบรรเทาการขาดแคลนน้ำบริโภค และยกระดับน้ำให้สูงขึ้น เพื่อให้เกษตรกรได้สูบน้ำไปช่วยเหลือชาวสวนผลไม้ในแปลงเกษตร โดยมีประชาชนช่วยเหลือด้านแรงงาน



กิจกรรมวันต้นไม้ประจำปีแห่งชาติ พ.ศ. ๒๕๖๗

กิจกรรมวันต้นไม้ประจำปีแห่งชาติ พ.ศ. ๒๕๖๗ จัดขึ้นในวันอังคารที่ ๒๑ พฤษภาคม ๒๕๖๗ เวลา ๙.๐๐ - ๑๒.๐๐ น. ณ บริเวณไหล่ทางถนนรถไฟ หมู่ที่ ๘ ตำบลท้ายสำเภา อำเภอพระพรหม จังหวัดนครศรีธรรมราช มีวัตถุประสงค์ในการสร้างและกระตุ้นจิตสำนึกให้เห็นถึงความสำคัญของการอนุรักษ์และฟื้นฟูทรัพยากรป่าไม้ของชาติ อีกทั้งช่วยป้องกันและลดผลกระทบจากการเปลี่ยนแปลงทางสภาพภูมิอากาศ ลดมลภาวะเป็นพิษจากฝุ่นและหมอกควันในพื้นที่ตำบลท้ายสำเภา โดยมีคณะผู้บริหาร หัวหน้าส่วนราชการ และพนักงาน เข้าร่วมทั้งสิ้น ๔๒ คน โดยดำเนินการปลูกต้นไม้ ได้แก่ ต้นมะขาม จำนวน ๑๔๕ ต้น ต้นสะตอ ๕๐ ต้น และต้นทำมัง ๕ ต้น



ภาคผนวก

- นโยบายของนายกองค์การบริหารส่วนตำบลท้ายสำเภา ที่แถลงนโยบายต่อสภาองค์การบริหารส่วนตำบลท้ายสำเภา ในการประชุมสภาสมัยสามัญ ครั้งที่ ๑ ประจำปี ๒๕๖๕ เมื่อวันที่ ๙ กุมภาพันธ์ ๒๕๖๕

คำแถลงนโยบายของนายกองค์การบริหารส่วนตำบลท้ายสำเภา

นายคมกฤต คลิ่งเชื้อ

แถลงต่อ

สภาองค์การบริหารส่วนตำบลท้ายสำเภา

ในการประชุมสภา สมัยสามัญ ครั้งที่ ๑ ประจำปี ๒๕๖๕

วันที่ ๙ กุมภาพันธ์ ๒๕๖๕

.....

เรียน ท่านประธานสภาและท่านสมาชิกสภาองค์การบริหารส่วนตำบลท้ายสำเภาที่เคารพทุกท่าน

ตามที่คณะกรรมการการเลือกตั้งประจำองค์การบริหารส่วนตำบลท้ายสำเภาประกาศกำหนดให้มีการเลือกตั้งนายกองค์การบริหารส่วนตำบลท้ายสำเภาใหม่ ตามมาตรา ๑๐๗ แห่งพระราชบัญญัติการเลือกตั้งสมาชิกสภาท้องถิ่นหรือผู้บริหารท้องถิ่น พุทธศักราช ๒๕๖๒ ในวันอาทิตย์ที่ ๒๓ มกราคม ๒๕๖๕ โดยคณะกรรมการการเลือกตั้งได้มีมติเห็นชอบให้ประกาศผลการเลือกตั้งนายกองค์การบริหารส่วนตำบลท้ายสำเภาให้นายคมกฤต คลิ่งเชื้อ เป็นนายกองค์การบริหารส่วนตำบลท้ายสำเภาเมื่อวันที่ ๒๕ มกราคม ๒๕๖๕

บัดนี้ข้าพเจ้า นายคมกฤต คลิ่งเชื้อ นายกองค์การบริหารส่วนตำบลท้ายสำเภาได้กำหนดแนวนโยบายการบริหารงานขององค์การบริหารส่วนตำบลท้ายสำเภาที่ยึดมั่นในการปกครองระบอบประชาธิปไตยอันมีพระมหากษัตริย์ทรงเป็นประมุข ซึ่งสอดคล้องกับบทบัญญัติของกฎหมายที่กำหนดให้เป็นอำนาจหน้าที่ของนายกองค์การบริหารส่วนตำบลภายใต้แนวนโยบายของรัฐบาล กระทรวงมหาดไทย กรมส่งเสริมการปกครองท้องถิ่น จังหวัดนครศรีธรรมราช และตอบสนองความต้องการของพี่น้องประชาชนในพื้นที่

ข้าพเจ้าขอแถลงนโยบายต่อสภาองค์การบริหารส่วนตำบล
ท้ายสำเภา เพื่อให้การพัฒนาในทุก ๆ ด้านเป็นไปอย่างถูกต้องและยั่งยืน
ดังต่อไปนี้

๑. นโยบายด้านการเมืองและการบริหาร

๑.๑ เติบโตและรักษาไว้ซึ่งสถาบันชาติ ศาสนา พระมหากษัตริย์
และการปกครองในระบอบประชาธิปไตยอันมีพระมหากษัตริย์ทรงเป็น
ประมุขโดยการบริหารงานแบบมีส่วนร่วมโดยยึดหลักธรรมาภิบาล
บริหารงานด้วยความซื่อสัตย์ สุจริต โปร่งใส ตรวจสอบได้

๑.๒ ยึดมั่นในระบอบประชาธิปไตย โดยเคารพเสียงส่วนใหญ่
ในสภา และรับฟังความคิดเห็นของทุกคน ทุกฝ่าย

๑.๓ ส่งเสริมการมีส่วนร่วมของประชาชนในการกระจาย
อำนาจ สู่ชุมชนให้มีส่วนร่วมแก้ปัญหาอย่างเต็มที่

๑.๔ ดำเนินการขับเคลื่อนทุกภารกิจเชิงบูรณาการร่วมกัน
ระหว่างส่วนราชการกองงานต่าง ๆ เพื่อยกระดับประสิทธิภาพและ
ประสิทธิผลในการปฏิบัติงานมากยิ่งขึ้นภายใต้กรอบแนวคิด การทำงาน
แบบทีม และเปิดโอกาสการมีส่วนร่วมของผู้นำฝ่ายท้องถิ่น กำนัน
ผู้ใหญ่บ้าน กลุ่ม อสม. ประชาชนทั่วไปร่วมกันเสนอแนะนโยบาย ร่วม
ดำเนินงาน และตรวจสอบการบริหารงานของ อบต. บูรณาการการ
ปฏิบัติงานร่วมกับหน่วยงานราชการและองค์กรเอกชนต่างๆ ทั้งในพื้นที่
อื่นๆ ที่เกี่ยวข้อง

๒. นโยบายด้านการบริหารงาน

๒.๑ การบริหารงานจะต้องเป็นไปด้วยความซื่อสัตย์ สุจริต
โปร่งใส และสามารถตรวจสอบได้ โดยยึดหลัก “ธรรมาภิบาล”

๒.๒ การบริหารงานบุคคลภายใต้การมีส่วนร่วมของข้าราชการทั้งหมด ทุกระดับ โดยยึดหลักคุณธรรม จริยธรรมเป็นที่ตั้ง ตามแนวทางในระบอบประชาธิปไตย และมีการกระจายอำนาจการบริหารจัดการ สามารถทำงานได้อย่างคล่องตัวและอิสระ ภายใต้ขอบเขตอำนาจกฎหมายและประโยชน์ของประชาชนโดยส่วนรวมเป็นสำคัญ

๒.๓ ด้านการบริการประชาชน ด้วยความรวดเร็ว คล่องตัว ทันสมัย “การบริการทุกระบบจบที่จุดเดียว” พัฒนาทักษะความรู้ ความสามารถ การใช้เทคโนโลยีเพื่อการบริการที่แม่นยำ รวดเร็ว ภายใต้สโลแกน “รักและศรัทธาประชาชน ดุจดั่งคนในครอบครัว”

๒.๔ จัดตั้งศูนย์ราชการที่ทันสมัย ครบวงจร ประกอบด้วย สำนักงาน ศาลาประชาคม ศูนย์บริการสาธารณสุข ศูนย์ถ่ายทอดเทคโนโลยี ศูนย์ อพปร. สำนักงานฝ่ายสภา อบต.

๒.๕ จัดทำโครงการ อบต.พบประชาชน มีหน่วยแพทย์เคลื่อนที่ตรวจสุขภาพ ให้บริการด้านต่างๆ แก่ประชาชน ทุกๆเดือน

๒.๖ โครงการหรืองานก่อสร้างต่างๆขององค์การบริหารส่วนตำบลท้ายสำเภา ดำเนินการโดยอาศัยการจ้างแรงงาน คนงาน เครื่องจักร วัสดุอุปกรณ์ ที่มีอยู่ในพื้นที่ตำบลท้ายสำเภา เป็นอันดับแรก เพื่อลดภาวะการว่างงานและเพิ่มรายได้ให้ประชาชนในพื้นที่

๒.๗ จัดให้มีเครื่องมือการสื่อสาร ประชาสัมพันธ์ ผ่านระบบเสียงตามสายที่มีประสิทธิภาพ รวดเร็ว ทันเหตุการณ์ ประชาชนได้เข้าถึงข้อมูลข่าวสารต่างๆอย่างถูกต้อง ฉับไว

๒.๘ พัฒนาบุคลากร ด้วยการฝึกอบรม และการศึกษาต่อ ของสมาชิก อบต. และข้าราชการและพนักงานทุกระดับ เพื่อยกระดับความรู้ ความสามารถ และเพิ่มศักยภาพการทำงานให้สูงขึ้น

๓. นโยบายด้านเศรษฐกิจและการส่งเสริมอาชีพ

๓.๑ ส่งเสริมและพัฒนาอาชีพ กลุ่มอาชีพต่างๆ ตลอดถึงภูมิปัญญาท้องถิ่น เพื่อยกระดับรายได้ให้กับประชาชนในชุมชน

๓.๒ ส่งเสริมและพัฒนาเศรษฐกิจแบบยั่งยืน ทั้งด้านคุณภาพ ผลผลิต ราคา การตลาด การแปรรูป เพิ่มช่องทางสร้างอาชีพ สร้างรายได้ มีการพึ่งพากันด้านการประกอบอาชีพ ลดปัจจัยการนำเข้าจากภายนอก และมีการจัดสรรงบประมาณให้กับกลุ่มอาชีพ

๓.๓ จัดให้มีศูนย์ถ่ายทอดเทคโนโลยีในภาคการผลิต การแปรรูป การบริการ และการจัดจำหน่าย เพื่อให้ทันต่อสภาวะการแข่งขันทางเศรษฐกิจในปัจจุบัน หรือการจัดสรรงบประมาณเพื่อแทรกแซงราคาสินค้า กรณีมีความจำเป็นหรือสินค้าด้านการเกษตรราคาตกต่ำ

๓.๔ ส่งเสริมกลุ่มอาชีพที่มีความพร้อมพัฒนาไปสู่กิจการในรูปแบบวิสาหกิจชุมชน ตามแผนแม่บทชุมชน

๓.๕ ส่งเสริมตลาดวิถีพื้นบ้าน ส่งเสริมอาชีพที่สอดคล้องกับบริบทและความต้องการของตลาด เชื่อมโยงเครือข่ายพัฒนาวิสาหกิจชุมชน ให้เกิดความเข้มแข็ง มีทักษะวิเคราะห์การตลาดที่เท่าทัน ความต้องการของตลาดและสังคม เพื่อการสร้างงาน สร้างรายได้ ให้เกิดขึ้นในตำบล

๔.นโยบายด้านการศึกษา

๔.๑ จัดการศึกษาทุกระดับในท้องถิ่น ให้บรรลุวัตถุประสงค์ทางการศึกษา เปิดโอกาสให้เด็ก “คิดเป็น ทำเป็น แก้ปัญหาเป็น”

๔.๒ ส่งเสริม พัฒนา ยกระดับมาตรฐานศูนย์พัฒนาเด็กเล็กทั้ง ๓ ศูนย์ ให้มีความพร้อมทั้งด้านอาคารสถานที่ สภาพแวดล้อม ความปลอดภัยและระบบการจัดกิจกรรมเพื่อส่งเสริมพัฒนาการเด็ก เพื่อให้เด็กเติบโตอย่างมีคุณภาพ

๔.๓ ปรับปรุงประสิทธิภาพทางการศึกษา เด็กก่อนวัยเรียน เพื่อปูพื้นฐานให้เด็กได้เติบโตมีศักยภาพอย่างเพียงพอในการวางรากฐานให้เด็กได้ดำเนินชีวิตได้อย่างสมบูรณ์และมีคุณภาพที่ดีในอนาคต โดยมุ่งเน้นการจัดการเรียนการสอน วัสดุอุปกรณ์การเรียนรู้และอาคารสถานที่ต่างๆให้ได้มาตรฐานพร้อมในการพัฒนาความฉลาดทางด้านสติปัญญา(IQ) และความฉลาดทางด้านอารมณ์(EQ)ของเด็กควบคู่กันไป

๔.๔ จัดตั้งศูนย์พัฒนาทักษะทางวิชาการ โดยร่วมกับโรงเรียนในพื้นที่สำหรับนักเรียนต้องเตรียมความพร้อมในการสอบเข้าศึกษาต่อระดับมัธยมศึกษาปีที่ ๑ และ ๔ ในสถาบันที่มีชื่อเสียงต่อไป

๔.๕ “ศูนย์ภาษาชุมชน...สู่สากล” จัดตั้งศูนย์การศึกษาภาษาต่างประเทศให้นักเรียน นักศึกษาและประชาชนในชุมชนที่สนใจจัดการเรียนการสอน การฝึกอบรมพื้นฐานการใช้ภาษาอังกฤษและภาษาจีน ให้สามารถมีทักษะในการ ฟัง-พูด-อ่าน-เขียนได้ในเบื้องต้น

๔.๕ ส่งเสริมสนับสนุนโครงการเกษตรเพื่ออาหารกลางวันและเน้นให้นักเรียนได้บริโภคอาหารอย่างเพียงพอและถูกต้องตามหลักโภชนาการอย่างต่อเนื่อง

๔.๖ สนับสนุนการศึกษานอกโรงเรียน เพื่อเพิ่มประสิทธิภาพในการศึกษาให้ทั่วถึงแก่ผู้ด้อยโอกาสทางการศึกษา

๔.๗ สนับสนุนทุกสถาบันการศึกษาในตำบลท้ายสำเภาให้มีความทันสมัยก้าวหน้าทางเทคโนโลยีสารสนเทศที่ทันสมัย

๔.๘ ส่งเสริมสนับสนุนกิจกรรมของโรงเรียน กิจกรรมนักเรียนของทุกโรงเรียนในตำบล โดยการจัดสรรงบประมาณด้านนี้ไว้อย่างเพียงพอและเหมาะสม

๔.๙ สนับสนุนการศึกษาสำหรับเยาวชนในตำบลเพื่อรับการศึกษาระดับอุดมศึกษา โดยเฉพาะสาขาที่สามารถออกมาทำประโยชน์ให้แก่สังคมและท้องถิ่นได้โดยตรง

๔.๑๐ ส่งเสริมการพัฒนาเด็กและเยาวชน บทบาทสตรี ความเป็นปึกแผ่นของครอบครัว ความเข้มแข็งของชุมชน จัดและฝึกอบรมให้เกิดความรู้คู่คุณธรรม

๔.๑๑ จัดตั้งศูนย์กลางการเรียนรู้ วัฒนธรรม ประเพณีตลอดถึงภูมิปัญญาท้องถิ่น เพื่อให้เยาวชนได้ตระหนักถึงคุณค่าอันดีงามที่บรรพบุรุษสืบทอดกันมา

๔.๑๒ จัดตั้งศูนย์กลางพบปะและแลกเปลี่ยนความรู้และความคิดของเยาวชน ภายในตำบลทั้ง ๑๓ หมู่บ้านโดยการจัดค่ายพักแรมเพื่อความรู้ ความรักและความสามัคคีเป็นหมู่คณะ

๔.๑๓ จัดกิจกรรมรักการอ่าน เพื่อเพิ่มทักษะให้เด็กและเยาวชนมีความรู้ความสามารถในการอ่านมากยิ่งขึ้นโดยมีบุคลากรครูที่มีอยู่ในตำบลเป็นผู้ดำเนินแผนงาน

๕. นโยบายด้านศาสนา ศิลปะประเพณีและวัฒนธรรม

๕.๑ ส่งเสริมศิลปวัฒนธรรมประเพณี เพื่อรักษาไว้ซึ่งความภาคภูมิใจในวัฒนธรรมประเพณีของตนเองอันนำมาซึ่งความสมัครสมานสามัคคีของชุมชนในท้องถิ่นรักษาไว้ซึ่งภูมิปัญญาท้องถิ่นเพื่อให้ลูกหลานได้เรียนรู้และพัฒนาต่อยอดความรู้ต่อไป

๕.๒ ส่งเสริมให้ประชาชนมีส่วนร่วมในประเพณีวัฒนธรรมและกิจกรรมทางศาสนาในทุกๆเทศกาล

๕.๓ ส่งเสริมและสนับสนุนศูนย์วัฒนธรรมประจำตำบลให้เป็นแหล่งสืบค้น เก็บรวบรวมด้านศาสนา ศิลปะ ประเพณีและวัฒนธรรม เพื่อการเรียนรู้และการอนุรักษ์ให้คงอยู่สืบไป

๕.๔ ส่งเสริมสนับสนุนให้เยาวชนภายในตำบลได้มีการฝึกอบรมปฏิบัติธรรมเพื่อเป็นพื้นฐานทางด้านจิตใจ ให้เด็ก เยาวชนมีคุณธรรมและจริยธรรมในการดำเนินชีวิตอยู่ในสังคม ได้อย่างถูกต้องคล่องธรรม และสร้างแรงจูงใจในการปฏิบัติตนเป็นคนดีอันส่งผลให้สังคมอยู่อย่างสงบสุข

๕.๕ ส่งเสริมและสนับสนุน กิจกรรมต่างๆที่ทางวัดต่างๆจัดขึ้น เพื่อเป็นการสืบสานประเพณีวัฒนธรรมอันดีงามให้คงอยู่สืบไป

๕.๖ ส่งเสริมและสนับสนุนศิลปะการแสดงของท้องถิ่นทำยสำเภาทางด้านมโนราห์และหนังตะลุงให้คงอยู่และเจริญรุ่งเรืองมากยิ่งขึ้น

๖ นโยบายด้านสาธารณสุขและสิ่งแวดล้อม

๖.๑ ส่งเสริมคุณภาพชีวิตในกลุ่มแม่และเด็ก กลุ่มผู้ป่วยเรื้อรัง กลุ่มผู้สูงอายุ ผู้พิการ ผู้ด้อยโอกาส ผู้ป่วยติดเตียง ผู้ป่วยติดบ้าน ให้มีคุณภาพชีวิตที่ดีขึ้น

๖.๒ จัดหารถพยาบาลเคลื่อนที่ระบบการแพทย์ฉุกเฉิน(EMS) เพื่อรับส่งคนเกิด คนเจ็บ คนตาย เพื่อไว้บริการประชาชนในตำบล ทั้งภายในโรงพยาบาลในจังหวัดและโรงพยาบาลต่างจังหวัดตลอด ๒๔ ชั่วโมง

๖.๓ ส่งเสริมและสนับสนุนงบประมาณผ่านทางสถานีอนามัยประจำตำบลเพื่อให้เจ้าหน้าที่(อสม.)ปฏิบัติงานได้คล่องตัวด้านสาธารณสุขมูลฐานเชิงรุกให้กับประชาชนตำบลท้ายสำเภาที่มีสุขภาพที่ดีขึ้น

๖.๔ ส่งเสริมประชาชนมีสุขภาพดี โดยจัดให้มีการอบรมด้านความรู้เรื่องการรักษาสุขภาพความเป็นอยู่อย่างถูกสุขลักษณะ รู้จักการเฝ้าระวังโรค และสามารถควบคุมการแพร่กระจายของเชื้อโรคต่างๆ

๖.๕ การจัดการขยะอย่างเป็นระบบและครบวงจร ตั้งแต่จัดเก็บ คัดแยก การกลบฝังหรือเผาอย่างมีประสิทธิภาพเพื่อป้องกันปัญหามลพิษรวมทั้งการจัดรถเก็บขยะและสิ่งปฏิกูล ตลอดถึงเครื่องมือเครื่องใช้และเจ้าหน้าที่ดูแลและบำรุงรักษาและการจัดเก็บขยะโดยไม่คั่งค้าง

๖.๖ จัดให้มีการอบรมความรู้ด้านการป้องกันยาเสพติดเพื่อลดปัญหา ยาเสพติดแพร่ระบาดในชุมชน

๖.๗ ส่งเสริมและสนับสนุนให้ประชาชนมีส่วนร่วมและสร้างจิตสำนึกในการสงวน บำรุงรักษาและใช้ประโยชน์จากทรัพยากรธรรมชาติให้เกิดประโยชน์สูงสุด ตลอดถึงคุ้มครองคุณภาพสิ่งแวดล้อมตามหลักการพัฒนาที่ยั่งยืน

๖.๘ แก้ปัญหาสิ่งแวดล้อมโดยการปลูกต้นไม้ตามถนนสาธารณะเพื่อปรับภูมิทัศน์สำหรับประชาชนในการใช้พื้นที่ร่วมกัน เป็นสวนหย่อมลานสุขภาพ พักผ่อนหย่อนใจเพื่อให้เกิดประโยชน์สูงสุด

๖.๙ อนุรักษ์แหล่งน้ำธรรมชาติและจัดหาพันธุ์ปลาเพื่อปล่อยลงสู่แหล่งน้ำตามธรรมชาติ

๗. นโยบายด้านสวัสดิการสังคม

๗.๑ ส่งเสริม สนับสนุนโรงเรียนผู้สูงอายุสู่โครงการ“ครูผู้สูงวัย” เปิดพื้นที่ให้ผู้สูงอายุได้เรียนรู้ฝึกทักษะและเทคนิคการเล่นกับหลาน ให้เป็น “คนดี มีคุณธรรม มีความสุข” และร่วมทำกิจกรรมกับเด็กปฐมวัย ในศูนย์พัฒนาเด็กเล็ก ๓ ศูนย์ สังกัด อบต.ท้ายสำเภา

๗.๒ จัดสวัสดิการและอาชีพให้กับผู้พิการ และครอบครัวผู้พิการโดยเร่งด่วนและต่อเนื่อง

๗.๓ ยกระดับคุณภาพชีวิตของประชาชน จัดกองทุนสวัสดิการต่างๆเพื่อดูแลเด็กเล็ก กลุ่มสตรี ผู้ด้อยโอกาสทางสังคม สงเคราะห์ผู้ยากไร้ และผู้สูงอายุที่ขาดการอุปการะเลี้ยงดู กองทุนฌาปนกิจตำบล จัดหาและสนับสนุนการศึกษาแก่บุตรหลานในตำบล

๗.๔ จัดให้มีศูนย์กลางจัดหางานสำหรับนักศึกษาและประชาชนทั่วไปที่ยังตกค้างไม่มีงานทำ

๗.๕ จัดให้มีศูนย์รับปรึกษาปัญหาต่างๆและการอบรมสัมมนา ความรู้ความเข้าใจเกี่ยวกับกฎหมายเบื้องต้นที่ประชาชนควรทราบ และจัดให้มีทีมกฎหมายประจำตำบลเพื่อคอยให้คำปรึกษา แนะนำ ไกล่เกลี่ย และช่วยเหลือประชาชนในตำบล เพื่อความเป็นธรรมในสังคม และและแนวทางการแก้ไขปัญหาของสังคมที่ตรงจุด เพื่อลดปัญหาทางด้านสังคม

๗.๖ จัดตั้งศูนย์รับฝากเลี้ยงเด็กอ่อนประจำตำบล เพื่อให้พ่อแม่ได้ออกไปประกอบอาชีพ

๗.๗ ประสานงานหน่วยงานต่างๆทั้งภาครัฐและเอกชนเพื่อสนับสนุนงบประมาณในด้านสวัสดิการของประชาชนอย่างทั่วถึง

๘ นโยบายด้านการพัฒนาโครงสร้างพื้นฐาน

๘.๑ พัฒนาโครงสร้างพื้นฐานด้านสาธารณูปโภคให้สอดคล้องกับผังเมืองภายใต้หลักคิด “น้ำไหล ไฟสว่าง ทางสะดวก” ปรับปรุงผิวการจราจรให้อยู่ในสภาพดีพร้อมใช้สัญจรไปมา ไม่ให้เป็นหลุมเป็นบ่อ

๘.๒ ประสานหน่วยงานราชการอื่นโดยการขอสนับสนุนงบประมาณ เครื่องมือ เครื่องจักรกล ตลอดจนถึงผู้ปฏิบัติงานที่มีความชำนาญในการก่อสร้างสาธารณูปโภคในด้านต่างๆ ทั้งการก่อสร้าง ปรับปรุง ซ่อมแซม โครงสร้างพื้นฐานให้กระจายทั่วทุกพื้นที่ในตำบลท้ายสำเภา

๘.๓ พัฒนาโครงสร้างพื้นฐาน จัดระบบด้านสาธารณูปโภค และสาธารณูปการภายในตำบล อย่างมีประสิทธิภาพและทั่วถึงเท่าเทียมกัน ได้แก่ การคมนาคมขนส่ง ระบบระบายน้ำ ระบบประปา จัดระบบการกำจัดขยะ ระบบไฟฟ้าหมู่บ้านและทางสาธารณะ ระบบน้ำเพื่อการเกษตร ระบบการป้องกันน้ำท่วมโดยคำนึงถึงวัตถุประสงค์และความต้องการของประชาชนเป็นสำคัญ

๘.๔ ปรับปรุงและก่อสร้างเส้นทางสายหลักเป็นผิวจราจรแบบลาดยางและคอนกรีตและถนนทุกสายต้องมีไหล่ทางกว้างได้ขนาดตามมาตรฐาน

๘.๖ ก่อสร้างระบบประปาหมู่บ้านให้ครอบคลุมถึงทุกหมู่บ้าน ขยายประปาให้ได้ใช้น้ำเพื่อการอุปโภคและบริโภคทุกคนเรือน

๘.๗ ขยายเขตไฟฟ้าให้มีไฟฟ้าใช้ทุกครัวเรือน และติดตั้งไฟส่องทางบริเวณเขตชุมชนและถนนสาธารณะ

๘.๘ การจัดการแก้ปัญหา น้ำท่วม - น้ำแล้งอย่างเป็นระบบ ติดตั้งเครื่องสูบน้ำขนาดใหญ่(บริเวณนบรอ คลองเสาชาง) เพื่อผันน้ำ

ช่วยเหลือเกษตรกรในยามเกิดภัยแล้ง ขุดลอกเหมือง-ฝาย และขุดลอกที่กักเก็บน้ำเพื่อรองรับน้ำเอาไว้ให้เกษตรกรใช้ในหน้าแล้ง

๘.๙ ปรับปรุงภูมิทัศน์ของถนนภายในหมู่บ้านทั้งตำบลให้สะอาดและเป็นระเบียบเรียบร้อยเพื่อความปลอดภัยในการใช้ถนน

๙. นโยบายด้านกีฬา นันทนาการและการท่องเที่ยว

๙.๑ จัดตั้งศูนย์เยาวชนให้เยาวชนได้พบปะแลกเปลี่ยนเรียนรู้ประสบการณ์และจัดให้มีกิจกรรมนันทนาการต่างๆเชิงสร้างสรรค์เป็นประจำและต่อเนื่อง

๙.๒ ส่งเสริมการจัดกิจกรรมด้านศิลปะการแสดง และดนตรี ทั้งพื้นบ้านและสากลมีวงดนตรีประจำตำบล ทั้งวงดนตรีลูกทุ่งและวงสตริง เพื่อเปิดโอกาสให้เยาวชน ทั้งชายและหญิงได้แสดงความสามารถในการเล่นดนตรี การร้อง การเต้น อันจะเป็นการส่งเสริมให้เยาวชนรู้จักใช้เวลาว่างให้เกิดประโยชน์และเป็นการสร้างรายได้อีกทางหนึ่งด้วย

๙.๓ จัดให้มีลานกีฬา พร้อมทั้งจัดหาวัสดุอุปกรณ์กีฬา ไว้สำหรับใช้ออกกำลังกายเป็นประจำลานกีฬาทั้ง ๑๓ หมู่บ้าน

๙.๔ ส่งเสริมกิจกรรมมวยไทย จัดอบรมและฝึกทักษะกีฬามวยไทย เพื่อฝึกหัดเด็กและเยาวชนหันมาสนใจกีฬามวย เป็นการใช้เวลาว่างให้เป็นประโยชน์และยึดเป็นอาชีพได้ในอนาคต

๙.๕ ส่งเสริมให้ประชาชนรักสุขภาพด้วยการออกกำลังกาย เป็นการใช้เวลาว่างให้เกิดประโยชน์ ด้วยการนำ ศิลปะท่ารำโนราห์มาประยุกต์และการเต้นแอโรบิค

๙.๖ จัดสร้างสระว่ายน้ำประจำตำบล เพื่อฝึกให้เด็กและเยาวชนได้มีทักษะ มีความชำนาญในการว่ายน้ำเป็นการออกกำลังกายและความเพลิดเพลินโดยจัดให้มีทีมครูไว้คอยฝึกสอน ควบคุม ดูแลอย่างใกล้ชิด

๙.๗ จัดให้มีกิจกรรมกีฬาให้กับประชาชนภายในตำบล โดยจัดแบ่งประเภทกีฬาหลากหลายรูปแบบ ทั้งกีฬาแบบพื้นบ้านและกีฬาแบบสากล โดยเน้นหนักถึงความสนุกสนานและความสมัครสมาน สามัคคีเป็นหลัก

๙.๘ จัดให้มีกิจกรรมกีฬาร่วมกันระหว่างองค์กรปกครองส่วนท้องถิ่นใกล้เคียง และหน่วยงานต่างๆของภาครัฐและเยาวชน เพื่อเชื่อมความสัมพันธ์ระหว่างหน่วยงานต่างๆ

๙.๙ ส่งเสริมและสนับสนุนในความสามารถของบุคคลหรือทีมที่มีความสามารถทางด้านกีฬา เพื่อมุ่งสู่ความสำเร็จในทุกระดับ สู่ความเป็นเลิศทางด้านกีฬาในระดับอาชีพ

๙.๑๐ จัดหาและพัฒนาที่ดินสาธารณะของหมู่บ้านที่รกร้างว่างเปล่า เพื่อปรับปรุงให้เป็นสวนหย่อมสาธารณะไว้สำหรับพักผ่อนหย่อนใจสามารถขยายเป็นแหล่งท่องเที่ยวในอนาคตต่อไป

๙.๑๑ ส่งเสริมและสนับสนุนให้บุคคลทั้งภายในและภายนอกเข้ามาท่องเที่ยวในตำบลทำยสำเนาให้มากขึ้น เพื่อการเข้ามาเยี่ยมชมวิถีชีวิตของชาวสวนผลไม้และของดีหมู่บ้านคูเมืองของตำบลทำยสำเนาภายใต้เทศกาล“กินผลไม้ ไหว้พ่อท่าน(คลัง,พัฒน์) และจัดให้ตลอดริมคลองเสาะงบริเวณบ้านท่าสาร และบ้านป่าตอ เป็นแหล่งหาซื้อสินค้าของฝากจากชาวสวน เพื่อเป็นการประชาสัมพันธ์ตำบล และชาวสวนผลไม้มีรายได้เพิ่มขึ้นจากการจำหน่ายผลผลิตทางการเกษตร ส่งเสริมการท่องเที่ยวเชิงอนุรักษ์ โดยเปิดโอกาสให้ชาวสวนผลไม้ ให้บริการบ้านพักแบบโฮมสเตย์(Home Stay) และเชื่อมโยงกับแหล่งท่องเที่ยวเขาช้างสี แหล่งท่องเที่ยวแห่งใหม่ของจังหวัดนครศรีธรรมราช

๑๐. นโยบายด้านการป้องกันและบรรเทาสาธารณภัย

๑๐.๑ สนับสนุนการฝึกอบรมจัดตั้งและฟื้นฟูชุด(ชรบ.) อาสาสมัครป้องกันภัยฝ่ายพลเรือนชุด(อปพร.) เพื่อเป็นกำลังสนับสนุนเจ้าหน้าที่รัฐ เพื่อดูแลความปลอดภัยแก่ประชาชน

๑๐.๒ ส่งเสริมและสนับสนุนการติดตั้งระบบกล้องวงจรปิดในเขตชุมชน เพื่อสร้างความอุ่นใจและปลอดภัยในชีวิตและทรัพย์สินของประชาชน

๑๐.๓ ส่งเสริมและประสานความร่วมมือกับส่วนราชการหน่วยงาน มูลนิธิการกุศลและองค์กรที่เกี่ยวข้องในการเตรียมความพร้อมในการป้องกันภัยและการช่วยเหลือผู้ประสบภัย

๑๐.๔ พัฒนาศักยภาพอาสาสมัครป้องกันภัยฝ่ายพลเรือนและจัดตั้งชุดเฉพาะกิจอาสาสมัครให้เกิดขึ้นทั้ง ๑๓ หมู่บ้าน เพื่อช่วยเหลือประชาชนยามเกิดภัยพิบัติฉุกเฉินและจัดตั้งศูนย์รับแจ้งเหตุช่วยเหลือฉุกเฉินระบบสายด่วนตลอด ๒๔ ชั่วโมง

๑๐.๕ จัดหาเครื่องมือที่ทันสมัย เช่น เรือท้องแบน วิद्यุสื่อสาร อุปกรณ์ช่วยชีวิตฉุกเฉิน ไว้ประจำบริเวณพื้นที่จุดเสี่ยง และการประสานไฟฟ้าเพื่อขอสนับสนุนเครื่องปั่นไฟ (ในกรณีไฟฟ้าดับ)

๑๐.๖ จัดสร้างศูนย์ อปพร.ของตำบล และมีป้อมยามทุกจุดสำคัญพร้อมทั้งจัดชุดเฝ้าระวังรักษาความปลอดภัยผสมระหว่างตำรวจ อปพร. ตำรวจชุมชน ครอบคลุมทุกพื้นที่ทั้ง ๑๓ หมู่บ้าน เพื่อรักษาความปลอดภัยในชีวิตและทรัพย์สินของประชาชน

นายคมกฤต คลิ่งเชื้อ

นายกองค์การบริหารส่วนตำบลท้ายสำเภา

“ ฟังทุกเสียง ใส่ใจทุกปัญหา พัฒนาแบบมีส่วนร่วม ”

