



รายงานแสดงผลการปฏิบัติงานตามนโยบาย นายกองค์การบริหารส่วนตำบลท้ายสำเภา

ประจำปีงบประมาณ พ.ศ. ๒๕๖๘



เสนอต่อ
สภาองค์การบริหารส่วนตำบลท้ายสำเภา

องค์การบริหารส่วนตำบลท้ายสำเภา
อำเภอพระพรหม จังหวัดนครศรีธรรมราช



รายงานแสดงผลการปฏิบัติงาน
ตามนโยบายของนายกองค์การบริหารส่วนตำบลท้ายสำเภา
ประจำปีงบประมาณ พ.ศ.๒๕๖๘

เสนอต่อ
สภาองค์การบริหารส่วนตำบลท้ายสำเภา

องค์การบริหารส่วนตำบลท้ายสำเภา
อำเภอพระพรหม จังหวัดนครศรีธรรมราช



ประกาศองค์การบริหารส่วนตำบลท้ายสำเภา
เรื่อง รายงานแสดงผลการปฏิบัติงานตามนโยบายนายกองค์การบริหารส่วนตำบลท้ายสำเภา
ประจำปีงบประมาณ พ.ศ. ๒๕๖๘ ขององค์การบริหารส่วนตำบลท้ายสำเภา

ด้วยนายกองค์การบริหารส่วนตำบลท้ายสำเภา ได้จัดทำรายงานแสดงผลการปฏิบัติงานตามนโยบายที่ได้แถลงไว้ต่อสภาองค์การบริหารส่วนตำบลท้ายสำเภา ประจำปีงบประมาณ พ.ศ. ๒๕๖๘ แล้วเสร็จ

อาศัยอำนาจตามความในมาตรา ๕๘/๕ แห่งพระราชบัญญัติสภาตำบลและองค์การบริหารส่วนตำบล พ.ศ. ๒๕๓๗ และที่แก้ไขเพิ่มเติม (ฉบับที่ ๗) พ.ศ. ๒๕๖๒ องค์การบริหารส่วนตำบลท้ายสำเภา จึงประกาศรายงานแสดงผลการปฏิบัติงานตามนโยบายนายกองค์การบริหารส่วนตำบลท้ายสำเภา ประจำปีงบประมาณ พ.ศ. ๒๕๖๘ รายละเอียดตามรายงานแนบท้ายประกาศนี้

จึงประกาศมาให้ทราบโดยทั่วกัน

ประกาศ ณ วันที่ ๗ ธันวาคม พ.ศ. ๒๕๖๘

(นายกมลฤดี คลิ่งเชื้อ)

นายกองค์การบริหารส่วนตำบลท้ายสำเภา

สารบัญ

เรื่อง		หน้า
ส่วนที่ ๑	บทนำ	๑
	- หลักการและเหตุผล	๑
	- วัตถุประสงค์	๑
ส่วนที่ ๒	ข้อมูลองค์การบริหารส่วนตำบลท้ายสำเภา	๒
	- ข้อมูลทั่วไป	๒
	- ด้านการเมือง/การปกครอง	๔
ส่วนที่ ๓	นโยบายของนายกองค์การบริหารส่วนตำบลที่แถลงต่อสภาองค์การบริหารส่วนตำบล	๑๔
ส่วนที่ ๔	รายงานแสดงผลการปฏิบัติงาน ประจำปีงบประมาณ พ.ศ.๒๕๖๗	๒๐
ส่วนที่ ๕	ภาคผนวก	๔๙
	- ๑.นโยบายด้านการเมืองและการบริหาร	๔๙
	- ๒.นโยบายด้านการบริหารงาน	๕๖
	- ๓.นโยบายด้านเศรษฐกิจและการส่งเสริมอาชีพ	๖๐
	- ๔.นโยบายด้านการศึกษา	๖๓
	- ๕.นโยบายด้านศาสนา ศิลปะ ประเพณีและวัฒนธรรม	๑๐๖
	- ๖.นโยบายด้านสาธารณสุขและสิ่งแวดล้อม	๑๑๖
	- ๗.นโยบายด้านสวัสดิการสังคม	๑๒๖
	- ๘.นโยบายด้านการพัฒนาโครงสร้างพื้นฐาน	๑๒๙
	- ๑๐.นโยบายด้านการป้องกันและบรรเทาสาธารณภัย	๒๕๓

ส่วนที่ ๑

บทนำ

หลักการและเหตุผล

คณะกรรมการการเลือกตั้งได้มีมติเห็นชอบให้ประกาศผลการเลือกตั้งนายกองค์การบริหารส่วนตำบลท้ายสำเภา ให้นายคมกฤต คลิ่งเชื้อ เป็น นายกองค์การบริหารส่วนตำบลท้ายสำเภา เมื่อวันที่ ๒๕ มกราคม ๒๕๖๕

พระราชบัญญัติสภาตำบลและองค์การบริหารส่วนตำบล พ.ศ. ๒๕๓๗ และที่แก้ไขเพิ่มเติม (ฉบับที่ ๗) พ.ศ. ๒๕๖๒ มาตรา ๕๘/๕ บัญญัติว่า ก่อนนายกองค์การบริหารส่วนตำบลเข้ารับหน้าที่ ให้ประธานสภาองค์การบริหารส่วนตำบลเรียกประชุมสภาองค์การบริหารส่วนตำบลเพื่อให้นายกองค์การบริหารส่วนตำบลแถลงนโยบายต่อสภาองค์การบริหารส่วนตำบล โดยไม่มีการลงมติ ทั้งนี้ ภายในสามสิบวันนับแต่วันประกาศผลการเลือกตั้งนายกองค์การบริหารส่วนตำบล ซึ่งนายคมกฤต คลิ่งเชื้อ นายกองค์การบริหารส่วนตำบลท้ายสำเภา ได้แถลงนโยบายการบริหารราชการขององค์การบริหารส่วนตำบลท้ายสำเภาต่อสภาองค์การบริหารส่วนตำบลท้ายสำเภา ในคราวประชุมสภา สมัยสามัญ ครั้งที่ ๑ ประจำปี ๒๕๖๕ เมื่อวันที่ ๙ กุมภาพันธ์ ๒๕๖๕

พระราชบัญญัติสภาตำบลและองค์การบริหารส่วนตำบล พ.ศ. ๒๕๓๗ และที่แก้ไขเพิ่มเติม (ฉบับที่ ๗) พ.ศ. ๒๕๖๒ มาตรา ๕๘/๕ วรรคห้า และ วรรคหก บัญญัติว่า ให้นายกองค์การบริหารส่วนตำบลจัดทำรายงานแสดงผลการปฏิบัติงานตามนโยบายที่ได้แถลงไว้ต่อสภาองค์การบริหารส่วนตำบลเป็นประจำทุกปี คำแถลงนโยบายของนายกองค์การบริหารส่วนตำบลและรายงานแสดงผลการปฏิบัติงานตามนโยบาย ให้ประกาศไว้โดยเปิดเผย ณ ที่ทำการองค์การบริหารส่วนตำบลด้วย

วัตถุประสงค์

๑. เพื่อรายงานผลการปฏิบัติงานตามนโยบายที่ได้แถลงไว้ต่อสภาองค์การบริหารส่วนตำบลและประชาชนทราบตามที่กฎหมายบัญญัติไว้
๒. เพื่อรายงานการรับ-จ่ายเงิน ประจำปีงบประมาณ พ.ศ.๒๕๖๗ ให้สภาองค์การบริหารส่วนตำบลและประชาชนทราบตามที่กฎหมายบัญญัติไว้
๓. เพื่อให้การบริหารงานเป็นไปตามพระราชกฤษฎีกาว่าด้วยหลักเกณฑ์และวิธีการบริหารจัดการที่ดี พ.ศ.๒๕๕๖ ด้านความโปร่งใส ตรวจสอบได้
๔. เพื่อให้เป็นไปตามพระราชบัญญัติข้อมูลข่าวสารของราชการ พ.ศ.๒๕๔๐

กฎหมายและระเบียบที่เกี่ยวข้อง

๑. พระราชบัญญัติสภาตำบลและองค์การบริหารส่วนตำบล พ.ศ. ๒๕๓๗ และที่แก้ไขเพิ่มเติม (ฉบับที่ ๗) พ.ศ. ๒๕๖๒
๒. พระราชกฤษฎีกาว่าด้วยหลักเกณฑ์และวิธีการบริหารจัดการที่ดี พ.ศ.๒๕๕๖
๓. พระราชบัญญัติข้อมูลข่าวสารของราชการ พ.ศ.๒๕๔๐

ส่วนที่ ๒

ข้อมูลองค์การบริหารส่วนตำบลท้ายสำเภา

๑. ข้อมูลทั่วไป

องค์การบริหารส่วนตำบลท้ายสำเภา เกิดขึ้นเมื่อกระทรวงมหาดไทย ได้ประกาศยกฐานะสภาตำบลท้ายสำเภาเป็นองค์การบริหารส่วนตำบลท้ายสำเภา เมื่อ ๑๙ มกราคม ๒๕๓๙ ตามประกาศกระทรวงมหาดไทย เรื่อง จัดตั้งองค์การบริหารส่วนตำบล

๑.๑ ที่ตั้ง

องค์การบริหารส่วนตำบลท้ายสำเภา ตั้งอยู่เลขที่ ๑๐ หมู่ที่ ๑ ตำบลท้ายสำเภา อำเภอพระพรหม จังหวัดนครศรีธรรมราช ซึ่งอยู่ห่างจากที่ว่าการอำเภอไปทางทิศใต้ ประมาณ ๕ กิโลเมตร มีพื้นที่ ๖๒.๔๗๒ ตารางกิโลเมตร หรือประมาณ ๓๙,๐๔๕ ไร่ มีประชากรรวม ๑๓,๗๒๐ คน และจำนวนครัวเรือนประมาณ ๔,๗๑๖ ครัวเรือน ซึ่งมีอาณาเขต

ทิศเหนือ ติดต่อ องค์การบริหารส่วนตำบลนาพรุ อำเภอพระพรหม จังหวัดนครศรีธรรมราช
 ทิศใต้ ติดต่อ องค์การบริหารส่วนตำบลเสาชง อำเภอร่อนพิบูลย์ จังหวัดนครศรีธรรมราช
 ทิศตะวันออก ติดต่อ องค์การบริหารส่วนตำบลช้างซ้าย อำเภอพระพรหม จังหวัดนครศรีธรรมราช
 ทิศตะวันตก ติดต่อ เทศบาลตำบลขุนทะเล อำเภอลานสกา จังหวัดนครศรีธรรมราช

๑.๒ ลักษณะภูมิประเทศ

ลักษณะภูมิประเทศเป็นที่ราบ ใช้เป็นที่ตั้งชุมชนและเหมาะแก่การทำเกษตรกรรม

๑.๓ ลักษณะภูมิอากาศ

จากสถานที่ตั้งของตำบลท้ายสำเภา ทำให้ได้รับอิทธิพลจากลมมรสุมตะวันตกเฉียงใต้และลมมรสุมตะวันออกเฉียงเหนือสลับกัน ดังนี้

- ลมมรสุมตะวันตกเฉียงใต้ มีทิศทางพัดผ่านมหาสมุทรอินเดียและทะเลอันดามัน อิทธิพลของลมมรสุมตะวันตกเฉียงใต้จะอยู่ในช่วงประมาณเดือน พฤษภาคม - ตุลาคม
- ลมมรสุมตะวันออกเฉียงเหนือ มีทิศทางพัดผ่านอ่าวไทย ทำให้เกิดฝนตกชุกในเขตพื้นที่ อิทธิพลของลมมรสุมตะวันออกเฉียงเหนือจะทำให้ฝนตกมากในช่วงประมาณเดือน พฤศจิกายน - มกราคม
- สำหรับฤดูกาลในเขตพื้นที่ตำบลท้ายสำเภา มี ๒ ฤดู
 - ๑) ฤดูร้อน (แล้ง) อยู่ระหว่างเดือน กุมภาพันธ์ - เมษายน ฝนทิ้งช่วง มีอากาศร้อนตลอดฤดูกาล
 - ๒) ฤดูฝน แบ่งเป็น ๒ ช่วง
 - ๒.๑) ตั้งแต่เดือน พฤษภาคม - ตุลาคม เป็นช่วงที่ได้รับอิทธิพลจากลมมรสุมตะวันตกเฉียงใต้ช่วงนี้ฝนตกไม่มากนัก
 - ๒.๒) ตั้งแต่เดือน พฤศจิกายน - มกราคม เป็นช่วงที่ได้รับอิทธิพลจากลมมรสุมตะวันออกเฉียงเหนือ ช่วงนี้มีฝนหนาแน่น ในระยะนี้น้ำท่วมเกือบทุกปี

๑.๔ ลักษณะของดิน

ลักษณะดินในพื้นที่ตำบลท้ายสำเภา บริเวณหมู่ที่ ๑, ๒, ๓, ๕, ๖, ๗, ๑๑, ๑๒, ๑๓ ส่วนใหญ่เป็นดินร่วนเหมาะแก่การทำสวนผลไม้ ส่วนบริเวณหมู่ที่ ๔, ๘, ๙, ๑๐ จะมีลักษณะดินร่วนปนทรายเหมาะแก่การปลูกพืชไร่ เช่น หัวมันเทศ ถั่วลิสง และนาข้าวในพื้นที่บริการน้ำของชลประทาน

๑.๕ ลักษณะของแหล่งน้ำ

- **แหล่งน้ำคลองเสาธง** ต้นน้ำเกิดจากแหล่งน้ำหลายสาขาในเขตเทือกเขานครศรีธรรมราช โดยเฉพาะที่ตำบลเขาแก้ว อำเภอลานสกา (น้ำตกกะโรม) ไหลผ่านอำเภอลานสกา อำเภอร่อนพิบูลย์ อำเภอพระพรหม อำเภอเมืองนครศรีธรรมราช ไปบรรจบกับคลองบางจากที่ตำบลบางจาก อำเภอเมืองนครศรีธรรมราช มีน้ำไหลตลอดทั้งปี

- แหล่งน้ำจากระบบชลประทานคลองเสาธง

สายที่ ๑ ผ่านตำบลขุนทะเล อำเภอลานสกา เข้าสู่ตำบลท้ายสำเภาหมู่ที่ ๑๒, ๗, ๑๐
สายที่ ๒ ผ่านตำบลขุนทะเล อำเภอลานสกา เข้าสู่ตำบลท้ายสำเภาหมู่ที่ ๕, ๑๑, ๑๓, ๖, ๒, ๑, ๙, ๘, ๓ และหมู่ที่ ๔

แต่อย่างไรก็ตามน้ำเพื่อการเกษตรจากระบบชลประทานคลองเสาธงก็ยังไม่เพียงพอต่อการเกษตรในช่วงฤดูแล้ง เพราะปัญหาการบริหารจัดการน้ำของระบบชลประทานและประชาชนในพื้นที่ รวมถึงการสูญเสียน้ำจากปัญหาอื่น ๆ เช่น พื้นผิวคลองแตกรั่ว

- แหล่งน้ำคลองเนก

รับน้ำมาจากคลองหนองจิก และรับน้ำมาจากหมู่ที่ ๑๒, ๗, ๘ ตำบลท้ายสำเภา

- แหล่งน้ำคลองปากตน

รับน้ำมาจากคลองเสาธง และรับน้ำมาจากหมู่ที่ ๕, ๗ ตำบลท้ายสำเภา

๑.๖ ลักษณะของไม้และป่าไม้

โดยส่วนใหญ่ตำบลท้ายสำเภาไม่มีพื้นที่เพื่อการเกษตรและที่อยู่อาศัย จึงไม่มีพื้นที่ป่าไม้และพื้นที่สาธารณะ

๒. ด้านการเมือง/การปกครอง

๒.๑ การบริหารงาน

องค์การบริหารส่วนตำบลท้ายสำเภา มีสภาองค์การบริหารส่วนตำบลท้ายสำเภาคอยควบคุมการปฏิบัติงาน ตาม มาตรา ๔๖ แห่งพระราชบัญญัติสภาตำบลและองค์การบริหารส่วนตำบล พ.ศ.๒๕๓๗ และที่แก้ไขเพิ่มเติม ของนายกองค์การบริหารส่วนตำบล ซึ่งเป็นผู้ใช้อำนาจบริหารงานองค์การบริหารส่วนตำบล และมีพนักงานประจำที่เป็นข้าราชการส่วนท้องถิ่นเป็นผู้ทำงานประจำวัน โดยมีปลัดองค์การบริหารส่วนตำบลเป็นหัวหน้างานบริหาร ภายในองค์กรมีการแบ่งออกเป็นหน่วยงานต่าง ๆ ได้เท่าที่จำเป็นตามอำนาจหน้าที่ขององค์การบริหารส่วนตำบลแต่ละแห่งเพื่อตอบสนองความต้องการของประชาชนในพื้นที่ที่รับผิดชอบ

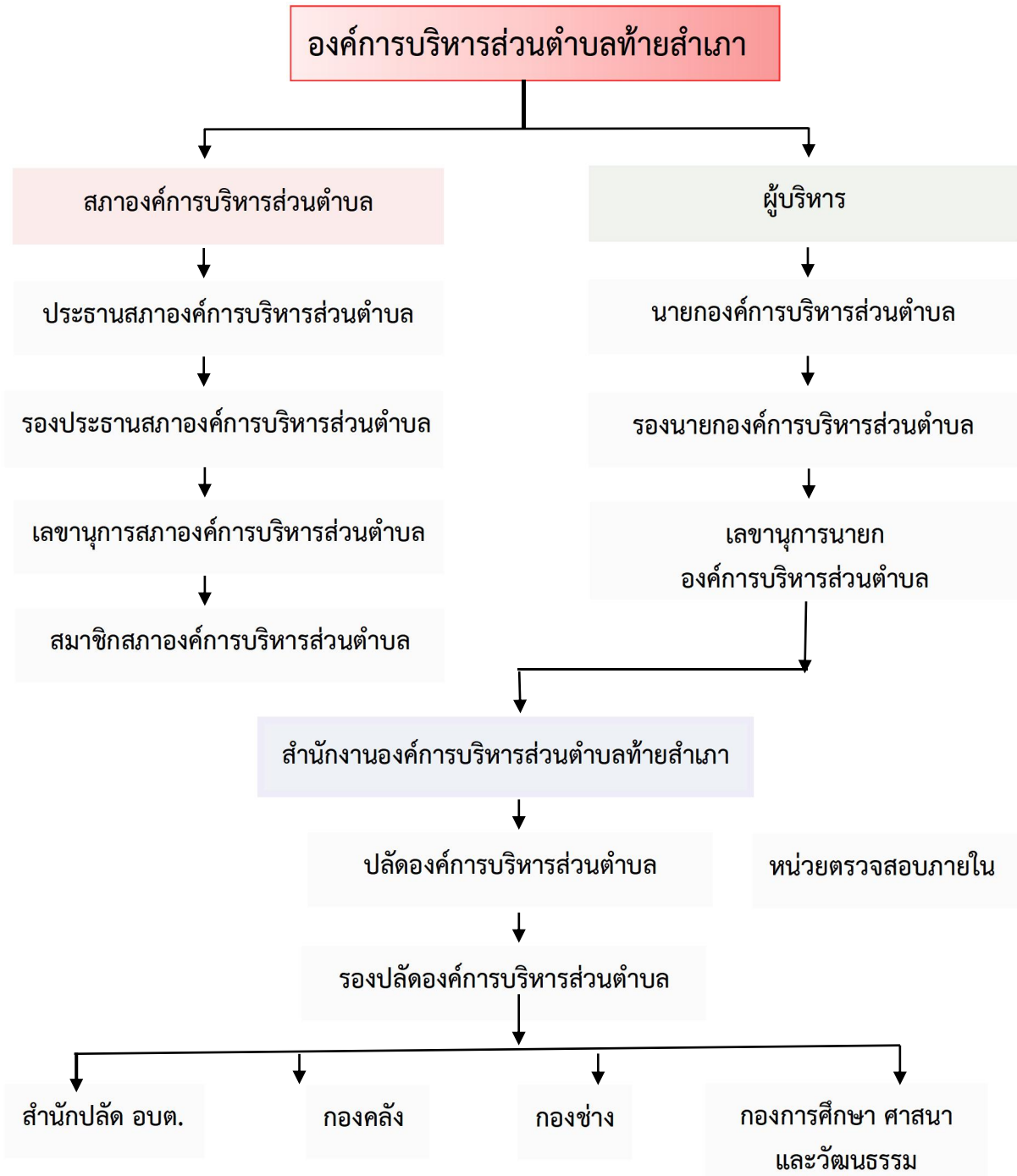

๒.๒ เขตการปกครอง

องค์การบริหารส่วนตำบลท้ายสำเภา แบ่งออกเป็น ๑๓ หมู่บ้าน (อยู่ในเขตองค์การบริหารส่วนตำบลท้ายสำเภาทั้งหมด) ดังนี้

หมู่ที่	ชื่อหมู่บ้าน	ชื่อสมาชิก อบต.	กำนันและผู้ใหญ่บ้าน	หมายเหตุ
๑	ป่ายาง	นางเกษร เขตนิคม	นายสุชาติ ปรีชาณุกัณฑ์	
๒	ท้ายสำเภา	น.ส.รัตติกาลุจน์ บุญญานุรักษ์	นายสุรชัย พูลผล	
๓	นาสระ	นายอรุณ จุฬะแพทย์	นางจรรวย จุฬะแพทย์	
๔	ทุ่งหลด	นายกระจาย เกิดสมกาล	นายตรัน ชูสิน	
๕	ไสใหญ่	นายแสงอ่อน ไชยคช	นายจักรี บุญกาญจน์	
๖	เชิงแตระ	นายธวัชชัย ชูทอง	นายชินกร รัตนวรรณ	
๗	ปากตน	นางโสภา สงวนโสตร์	นายวิรัตน์ สงวนโสตร์	
๘	บ้านเนกซ์	นายวิฑูล คชภูมิ	นายพิเชฐ รัตนวัฒนาพงษ์	
๙	โพรงหมี่	นายทวี มาตุเวช	นายเมธาสิทธิ์ ขุนอินทร์	
๑๐	ทุ่งมาย	นายศรเพชร มาศเมฆ	นายประพันธ์ จันทร์ส่งแก้ว	
๑๑	ท่าसान	นายสิทธิชัย ขุนอินทร์	นายเสริม ธุระวงศ์	
๑๒	หน้าคอก	นายไพรัตน์ เปล่งแสง	นายสัญญา วิคบำเพ็ญ	
๑๓	บ้านรือ	นายอภิสิทธิ์ แสงวงศ์	นายสรรเพชญ์ ทันราย	(กำนัน)

๓. สภาพทางสังคม

๓.๑ การศึกษาดำบลท้ายสำเภา มีแหล่งการศึกษาในพื้นที่ ดังนี้

ศูนย์พัฒนาเด็กเล็กในความรับผิดชอบขององค์การบริหารส่วนตำบลท้ายสำเภา

- ๑) ศูนย์พัฒนาเด็กเล็กวัดท้ายสำเภา หมู่ที่ ๑
- ๒) ศูนย์พัฒนาเด็กเล็กวัดเชิงแตระ หมู่ที่ ๖
- ๓) ศูนย์พัฒนาเด็กเล็กบ้านไสใหญ่ หมู่ที่ ๗

ศูนย์พัฒนาเด็กเล็กเอกชนในตำบลท้ายสำเภา

- ๑) โรงเรียนเจริญสุขวนศึกษา

โรงเรียนสังกัดสำนักงานคณะกรรมการการศึกษาขั้นพื้นฐาน (สพฐ.) ตำบลท้ายสำเภา

- ๑) โรงเรียนวัดท้ายสำเภา หมู่ที่ ๑
- ๒) โรงเรียนวัดเชิงแตระ หมู่ที่ ๖
- ๓) โรงเรียนบ้านไสใหญ่ หมู่ที่ ๕
- ๔) โรงเรียนวัดราษฎร์เจริญวราราม หมู่ที่ ๑๐

มหาวิทยาลัยของรัฐบาลในตำบลท้ายสำเภา

- ๑) มหาวิทยาลัยรามคำแหง สาขาวิทยบริการเฉลิมพระเกียรติ จังหวัดนครศรีธรรมราช

๓.๒ สาธารณสุข

๑) โรงพยาบาลพระพรหม ขนาด ๓๐ เตียง เป็นโรงพยาบาลประจำอำเภอพระพรหม ตั้งอยู่ในพื้นที่หมู่ที่ ๑ ตำบลท้ายสำเภา อำเภอพระพรหม และมีหมู่บ้านในตำบลที่อยู่ในเขตให้บริการและรับผิดชอบ คือ หมู่ที่ ๑, ๔, ๗, ๘ และ หมู่ที่ ๑๐

๒) โรงพยาบาลส่งเสริมสุขภาพตำบลบ้านนาสระ ตั้งอยู่ในหมู่ที่ ๓ ตำบลท้ายสำเภา มีหมู่บ้านในตำบลที่อยู่ในเขตให้บริการและรับผิดชอบ คือ หมู่ที่ ๒, ๓, ๕, ๖, ๙, ๑๑,๑๒ และ หมู่ที่ ๑๓

๓) กองทุนหลักประกันสุขภาพตำบลท้ายสำเภา จำนวน ๑ แห่ง

๓.๓ การสังคมสงเคราะห์และสวัสดิการสังคม

การให้การสงเคราะห์เบี้ยยังชีพผู้สูงอายุ เงินเบี้ยยังชีพความพิการ และเงินเบี้ยยังชีพผู้ป่วยเอดส์ ในเขตตำบลท้ายสำเภา พ.ศ.๒๕๖๘

ประเภท	จำนวนผู้ได้รับการช่วยเหลือ (ราย)	จำนวนเงินที่ได้รับ (บาท)/ปีงบประมาณ
๑. เงินเบี้ยยังชีพผู้สูงอายุ	๒,๖๔๗	๒๐,๘๖๔,๘๐๐.๐๐
๒. เงินเบี้ยยังชีพความพิการ	๕๐๙	๔,๙๐๙,๘๐๐.๐๐
๓. เงินเบี้ยยังชีพผู้ป่วยเอดส์	๑๐	๖๐,๐๐๐.๐๐
รวม	๓,๑๖๖	๒๕,๘๓๔,๖๐๐.๐๐

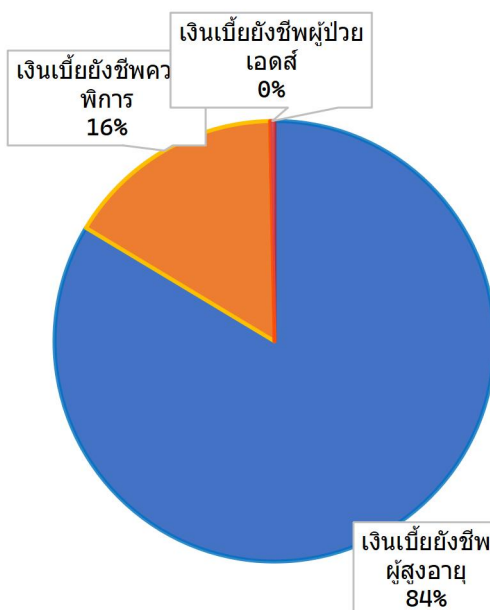

แผนภูมิที่ ๑ แผนภูมิวงกลมแสดงจำนวนผู้รับการช่วยเหลือเงินสงเคราะห์เบี้ยยังชีพผู้สูงอายุ เงินเบี้ยยังชีพความพิการ และเงินเบี้ยยังชีพผู้ป่วยเอดส์ ในเขตตำบลท้ายสำเภา พ.ศ.๒๕๖๘

จำนวนผู้รับเงินเบี้ยยังชีพผู้สูงอายุ คนพิการ ผู้ป่วยเอดส์ ตามนโยบายของรัฐบาล ประจำปี ๒๕๖๘

หมู่ที่	ผู้สูงอายุ	คนพิการ	ผู้ป่วยเอดส์	รวม (คน)
๑	๒๙๙	๕๓	๑	๓๕๓
๒	๒๔๑	๕๐	-	๒๙๑
๓	๒๔๗	๕๐	๑	๒๙๗
๔	๑๘๙	๒๖	๑	๒๑๖
๕	๒๒๗	๔๕	๒	๒๗๔
๖	๑๗๔	๓๑	-	๒๐๕
๗	๓๑๑	๖๑	๑	๓๗๓
๘	๒๗๒	๕๕	-	๓๒๖
๙	๑๙๐	๓๔	๒	๒๒๖
๑๐	๑๖๘	๓๘	๑	๒๐๗
๑๑	๗๙	๙	-	๘๘
๑๒	๑๓๗	๓๘	-	๑๗๕
๑๓	๑๑๓	๑๙	๑	๑๓๓
รวม	๒,๖๔๗	๕๐๙	๑๐	๓,๑๖๖

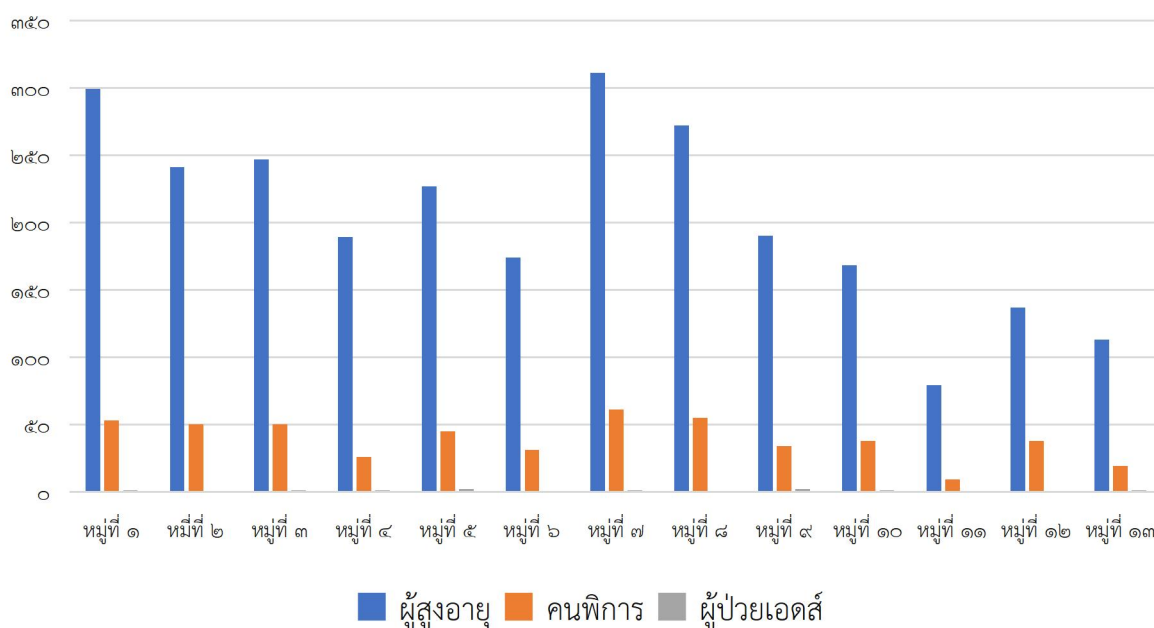

แผนภูมิที่ ๒ แผนภูมิแท่งแสดงจำนวนผู้รับเงินเบี้ยยังชีพผู้สูงอายุ คนพิการ ผู้ป่วยเอดส์ ตามนโยบายของรัฐบาล ประจำปี ๒๕๖๘

๔. ระบบบริการพื้นฐาน

๔.๑ การคมนาคมขนส่ง

๑) ถนนลาดยาง	๖	สาย
๒) ถนนคอนกรีตเสริมเหล็ก	๘๘	สาย
๓) ถนนลูกรัง	๔	สาย
๔) ถนนอื่น ๆ (ได้รับการถ่ายโอน)	๔	สาย

๔.๒ การไฟฟ้า

ตำบลท้ายสำเภา ราษฎรในตำบลท้ายสำเภามิใช่บริการไฟฟ้าครบทุกครัวเรือน

๔.๓ การประปา

แหล่งน้ำประปา

- ๑) ระบบประปาภูมิภาค
- ๒) ระบบประปาหมู่บ้านแบบลูกโลก

๕. อัตรากำลัง

ที่	ส่วนราชการ	พนักงาน ส่วนตำบล	พนักงาน ครู อบต.	ลูกจ้างประจำ	พนักงาน จ้าง	รวม
๑.	สำนักปลัด อบต.	๑๔	-	-	๒๐	๓๔
๒.	กองคลัง	๖	-	-	๕	๑๑
๓.	กองช่าง	๔	-	-	๙	๑๓
๔.	กองการศึกษา ศาสนาและ วัฒนธรรม	๕	๒	-	๙	๑๖
๕.	หน่วยตรวจสอบภายใน	-	-	-	-	-
รวม		๒๙	๒	-	๔๓	๗๔

ที่มา : งานการเจ้าหน้าที่ สำนักปลัดองค์การบริหารส่วนตำบล องค์การบริหารส่วนตำบลท้ายสำเภา

ข้อมูล ณ วันที่ ๓๐ กันยายน ๒๕๖๘

๖. การจัดทำงบประมาณ

ผู้บริหารองค์การบริหารส่วนตำบลท้ายสำเภา ประกาศใช้ข้อบัญญัติองค์การบริหารส่วนตำบล เรื่อง งบประมาณรายจ่ายประจำปีงบประมาณ พ.ศ.๒๕๖๘ เมื่อวันที่ ๑๘ กันยายน ๒๕๖๗ ตั้งงบประมาณรายจ่ายประจำปีตามข้อบัญญัติองค์การบริหารส่วนตำบล เรื่อง งบประมาณรายจ่ายประจำปีงบประมาณ พ.ศ.๒๕๖๘ เป็นเงินจำนวนรวมทั้งสิ้น ๗๙,๙๖๗,๙๑๐.- บาท

งบประมาณรายจ่ายทั่วไป จ่ายจากรายได้จัดเก็บเอง หมวดภาษีจัดสรร และหมวดเงินอุดหนุน ทั่วไป เป็นจำนวนรวมทั้งสิ้น ๗๙,๙๖๗,๙๑๐.- บาท โดยแยกรายละเอียดตามแผนงานได้ดังนี้

แผนงาน	งบประมาณ (บาท)	เบิกจ่าย (บาท)	ผูกพัน (บาท)
ด้านบริหารทั่วไป			
แผนงานบริหารทั่วไป	๑๙,๕๐๕,๖๒๐.๐๐	๑๖,๕๕๖,๑๑๓.๖๘	๖๖๕,๗๖๒.๗๐
แผนงานการรักษาความสงบภายใน	๑,๘๕๔,๙๐๐.๐๐	๑,๔๑๖,๔๕๐.๓๒	๐.๐๐
ด้านบริการชุมชนและสังคม			
แผนงานการศึกษา	๑๒,๓๒๗,๘๐๐.๐๐	๑๐,๕๖๒,๐๑๓.๓๘	๐.๐๐
แผนงานสาธารณสุข	๗๔๕,๓๒๐.๐๐	๓๐๔,๐๗๖.๐๒	๐.๐๐
แผนงานสังคมสงเคราะห์	๑,๒๑๙,๓๒๐.๐๐	๑,๑๓๔,๖๑๙.๗๔	๐.๐๐
แผนงานเคหะและชุมชน	๒,๑๓๓,๕๐๐.๐๐	๑,๖๖๐,๒๒๑.๑๖	๐.๐๐
แผนงานสร้างความเข้มแข็งของชุมชน	๘๐,๐๐๐.๐๐	๒๙,๒๐๐.๐๐	๐.๐๐
แผนงานการศาสนาวัฒนธรรมและ นันทนาการ	๕๕๒,๐๐๐.๐๐	๓๔๓,๔๙๔.๐๐	๐.๐๐
ด้านการเศรษฐกิจ			
แผนงานอุตสาหกรรมและการโยธา	๑๒,๗๔๙,๑๘๐.๐๐	๗,๙๘๕,๐๙๐.๖๕	๓,๕๐๖,๑๒๐.๐๐
แผนงานการเกษตร	๕๒๗,๘๐๐.๐๐	๔๐๒,๗๐๓.๒๐	๐.๐๐
แผนงานการพาณิชย์	๙๒๗,๗๐๐.๐๐	๘๒๘,๘๗๒.๕๒	๐.๐๐
ด้านการดำเนินงานอื่น			
แผนงานงบกลาง	๒๗,๓๔๔,๗๗๐.๐๐	๒๗,๕๐๕,๖๖๔.๐๐	๐.๐๐
รวม	๗๙,๙๖๗,๙๑๐.๐๐	๖๘,๗๒๘,๕๑๘.๖๗	๔,๑๗๑,๘๘๒.๗๐

ที่มา : ระบบบันทึกบัญชีขององค์กรปกครองส่วนท้องถิ่น (E-Laas) ของ อบต.ท้ายสำเภา ข้อมูล ณ วันที่ ๓๐ กันยายน ๒๕๖๘
(งานแผนงานและงบประมาณ สำนักปลัดองค์การบริหารส่วนตำบล องค์การบริหารส่วนตำบลท้ายสำเภา)
กองคลัง องค์การบริหารส่วนตำบลท้ายสำเภา

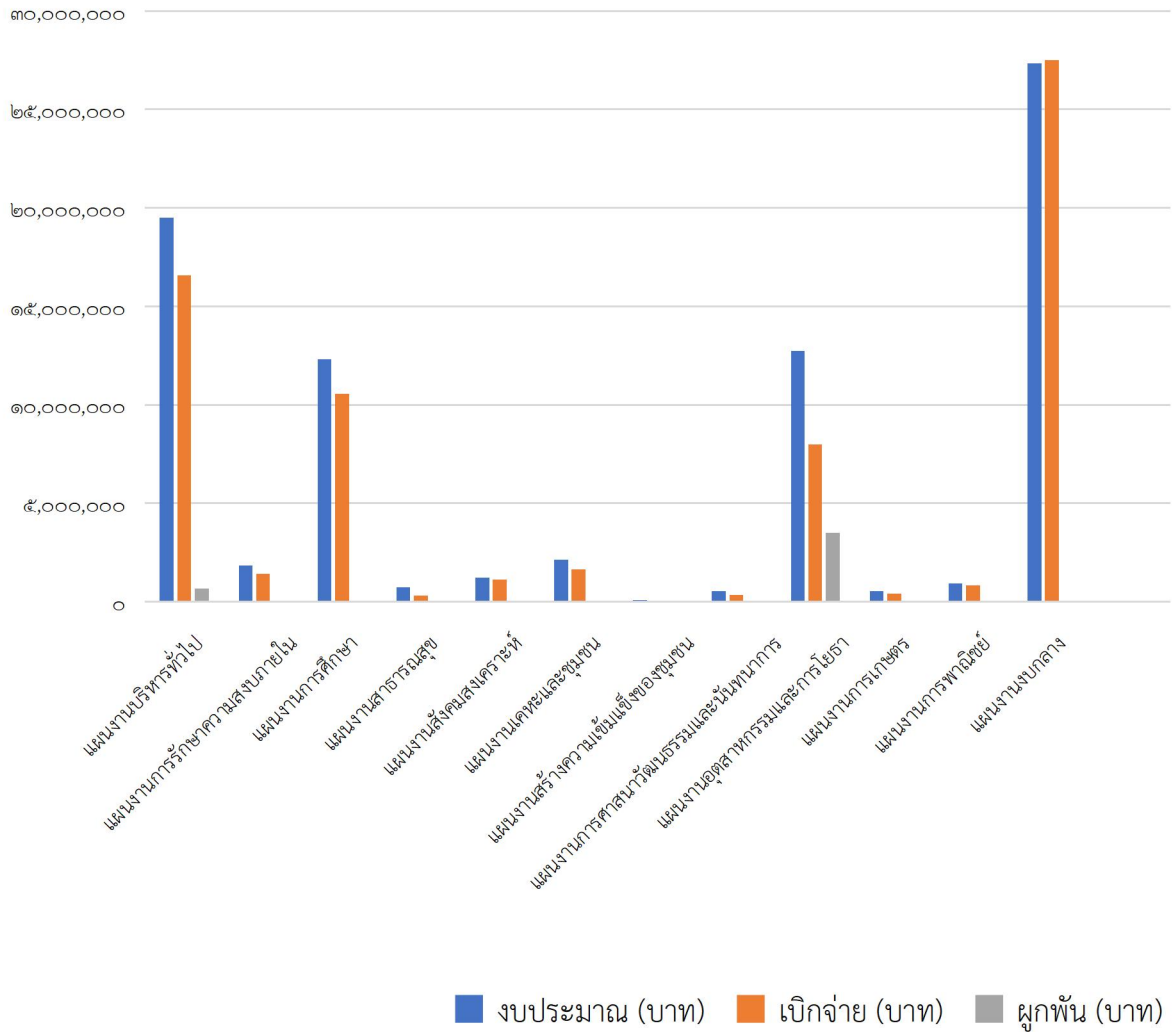

แผนภูมิที่ ๓ แผนภูมิแท่งแสดงจำนวนงบประมาณที่ตั้งไว้ เบิกจ่าย และผูกพัน ประจำปีงบประมาณ พ.ศ.๒๕๖๘

รายงานรับจริงตามงบประมาณ ปีงบประมาณ พ.ศ.๒๕๖๘
ตั้งแต่เดือน ตุลาคม ๒๕๖๗ ถึง ๓๐ กันยายน ๒๕๖๘

หมวด	ประเภท	ประมาณการ	รับจริง
หมวดภาษีอากร	ภาษีโรงเรือนและที่ดิน	๑๕,๖๐๐.๐๐	๕๔๖.๐๐
	ภาษีบำรุงท้องที่	๒๒,๓๐๐.๐๐	๔,๓๘๑.๙๙
	ภาษีที่ดินและสิ่งปลูกสร้าง	๗๗๐,๐๐๐.๐๐	๙๑๔,๗๙๖.๒๘
	ภาษีป้าย	๒๓๐,๐๐๐.๐๐	๒๑๓,๔๒๗.๐๐
รวมหมวดภาษีอากร		๑,๐๓๗,๙๐๐.๐๐	๑,๑๓๓,๑๕๑.๒๗
หมวด ค่าธรรมเนียม ค่าปรับ และ ใบอนุญาต	ค่าธรรมเนียมใบอนุญาตการขายสุรา	๒,๖๐๐.๐๐	๔,๒๗๗.๗๐
	ค่าธรรมเนียมเกี่ยวกับใบอนุญาตการพนัน	๑,๐๐๐.๐๐	๓๘๐.๐๐
	ค่าธรรมเนียมเก็บและขนมูลฝอย	๓๗๐,๐๐๐.๐๐	๗๔,๘๑๕.๐๐
	ค่าธรรมเนียมเกี่ยวกับการควบคุมอาคาร	๘,๐๐๐.๐๐	๕,๙๙๘.๐๐
	ค่าธรรมเนียมเกี่ยวกับทะเบียนพาณิชย์	๑,๕๐๐.๐๐	๗๘๐.๐๐
	ค่าธรรมเนียมใบอนุญาตประกอบกิจการหอพัก	๓,๐๐๐.๐๐	๐.๐๐
	ค่าธรรมเนียมอื่น ๆ	๑๓,๐๐๐.๐๐	๑๒,๐๐๐.๐๐
	ค่าปรับผู้กระทำความผิดกฎหมายจราจรทางบก	๑,๐๐๐.๐๐	๐.๐๐
	ค่าปรับการผิดสัญญา	๑๙๐,๐๐๐.๐๐	๓๐๑,๒๗๒.๐๒
	ค่าใบอนุญาตประกอบการค้าสำหรับกิจการที่เป็นอันตรายต่อสุขภาพ	๑๑,๕๐๐.๐๐	๒๓,๕๐๐.๐๐
ค่าใบอนุญาตจัดตั้งตลาดเอกชน	๒,๐๐๐.๐๐	๐.๐๐	
รวมหมวดค่าธรรมเนียม ค่าปรับ และใบอนุญาต		๖๐๓,๖๐๐.๐๐	๔๒๓,๐๒๒.๗๒
หมวดรายได้จาก ทรัพย์สิน	ค่าเช่าที่ดิน	๒๔,๐๐๐.๐๐	๒๔,๐๐๐.๐๐
	ดอกเบี้ย	๖๒๐,๐๐๐.๐๐	๘๘๖,๕๓๒.๗๘
รวมหมวดรายได้จากทรัพย์สิน		๖๔๔,๐๐๐.๐๐	๙๑๐,๕๓๒.๗๘
หมวดรายได้จาก สาธารณูปโภค และกิจการ พาณิชย์	รายได้จากประปา	๕๐๐,๐๐๐.๐๐	๗๔๓,๘๒๐.๐๐
รวมหมวดรายได้จากสาธารณูปโภค และกิจการพาณิชย์		๕๐๐,๐๐๐.๐๐	๗๔๓,๘๒๐.๐๐

หมวด	ประเภท	ประมาณการ	รับจริง
หมวดรายได้ เบ็ดเตล็ด	เงินที่มีผู้อุทิศให้	๐.๐๐	๒.๒๖
	ค่ารับรองสำเนาและถ่ายเอกสาร	๑,๐๐๐.๐๐	๑๕๙.๐๐
	รายได้เบ็ดเตล็ดอื่น ๆ	๕๕,๐๐๐.๐๐	๔๘,๓๔๓.๑๔
รวมหมวดรายได้เบ็ดเตล็ด		๕๖,๐๐๐.๐๐	๔๘,๕๐๔.๔๐
หมวดรายได้จาก ทุน	ค่าขายทอดตลาดทรัพย์สิน	๕,๐๐๐.๐๐	๐.๐๐
รวมหมวดรายได้จากทุน		๕,๐๐๐.๐๐	๐.๐๐
หมวดภาษีจัดสรร	ภาษีรถยนต์	๗๗๐,๐๐๐.๐๐	๗๔๗,๘๑๖.๒๐
	ภาษีมูลค่าเพิ่มตาม พ.ร.บ. กำหนด แผนฯ	๑๕,๐๓๐,๐๐๐.๐๐	๑๕,๘๘๘,๙๐๘.๖๘
	ภาษีมูลค่าเพิ่มตาม พ.ร.บ. จัดสรร รายได้ฯ	๗,๑๐๐,๐๐๐.๐๐	๘,๔๙๒,๓๙๕.๔๗
	ภาษีธุรกิจเฉพาะ	๒๖๕,๐๐๐.๐๐	๒๑๒,๙๘๕.๑๔
	ภาษีสรรพสามิต	๑๐,๕๐๐,๐๐๐.๐๐	๑๐,๕๘๓,๒๕๕.๒๔
	ค่าภาคหลวงและค่าธรรมเนียมตาม กฎหมายว่าด้วยป่าไม้	๓,๐๐๐.๐๐	๐.๐๐
	ค่าภาคหลวงแร่	๓๘๐,๐๐๐.๐๐	๒๗๒,๕๖๔.๘๗
	ค่าภาคหลวงปิโตรเลียม	๑๑๐,๐๐๐.๐๐	๒๓๕,๙๓๘.๕๒
	ค่าธรรมเนียมจดทะเบียนสิทธิและนิติ กรรมตามประมวลกฎหมายที่ดิน	๒,๓๖๐,๐๐๐.๐๐	๑,๕๘๖,๘๒๒.๐๐
	ค่าธรรมเนียมและค่าใช้น้ำบาดาล	๓,๐๐๐.๐๐	๖,๖๓๐.๐๐
	ภาษีจัดสรรอื่น ๆ	๑,๐๐๐.๐๐	๐.๐๐
รวมหมวดภาษีจัดสรร		๓๖,๕๒๒,๐๐๐.๐๐	๓๘,๐๒๗,๓๑๖.๑๒
หมวดเงินอุดหนุน	เงินอุดหนุนทั่วไป	๔๖,๖๓๑,๕๐๐.๐๐	๔๖,๔๐๗,๕๙๔.๑๑
รวมหมวดเงินอุดหนุน		๔๖,๖๓๑,๕๐๐.๐๐	๔๖,๔๐๗,๕๙๔.๑๑
รวมทั้งหมด		๘๖,๐๐๐,๐๐๐.๐๐	๘๗,๖๙๓,๙๔๑.๔๐

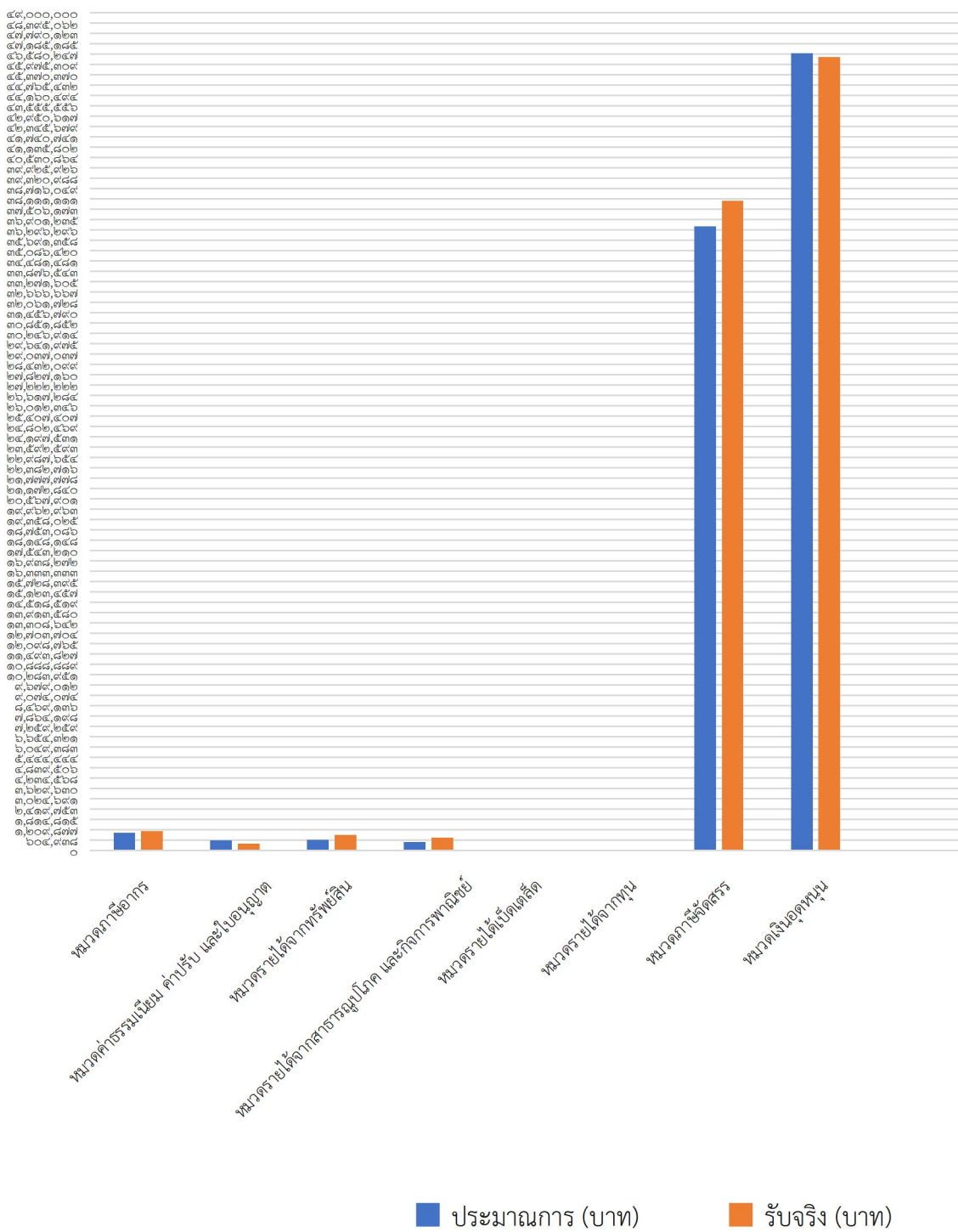

แผนภูมิที่ ๔ แผนภูมิแท่งแสดงจำนวนรายงานรับจริงตามงบประมาณ ปีงบประมาณ พ.ศ.๒๕๖๘

ส่วนที่ ๓

นโยบายของนายกองค์การบริหารส่วนตำบลท้ายสำเภา ที่แถลงต่อสภาองค์การบริหารส่วนตำบลท้ายสำเภา

นายกองค์การบริหารส่วนตำบลท้ายสำเภา ได้แถลงนโยบายการบริหารราชการขององค์การบริหารส่วนตำบลท้ายสำเภาต่อสภาองค์การบริหารส่วนตำบลท้ายสำเภา ในการประชุมสภา สมัยสามัญ สมัยที่ ๑ ครั้งที่ ๑ ประจำปี ๒๕๖๕ เมื่อวันที่ ๙ กุมภาพันธ์ ๒๕๖๕ ซึ่งได้กำหนดนโยบายการบริหารราชการไว้ ตามกรอบแนวทางในการพัฒนาของนโยบาย รวม ๑๐ นโยบาย ประกอบด้วย

๑. นโยบายด้านการเมืองและการบริหาร

๑.๑ เกิดทุนและรักษาไว้ซึ่งสถาบันชาติศาสนา พระมหากษัตริย์และการปกครองในระบอบประชาธิปไตยอันมีพระมหากษัตริย์ทรงเป็นประมุขโดยการบริหารงานแบบมีส่วนร่วมโดยยึดหลักธรรมาภิบาล บริหารงานด้วยความซื่อสัตย์ สุจริต โปร่งใส ตรวจสอบได้

๑.๒ ยึดมั่นในระบอบประชาธิปไตย โดยเคารพเสียงส่วนใหญ่ในสภาองค์การบริหารส่วนตำบล และรับฟังความคิดเห็นของทุกคน ทุกฝ่าย

๑.๓ ส่งเสริมการมีส่วนร่วมของประชาชนในการกระจายอำนาจ สู่ชุมชนให้มีส่วนร่วมแก้ปัญหา อย่างเต็มที่

๑.๔ ดำเนินการขับเคลื่อนทุกภารกิจเชิงบูรณาการร่วมกันระหว่างส่วนราชการ กอง งานต่าง ๆ เพื่อยกระดับประสิทธิภาพและประสิทธิผลในการปฏิบัติงานมากยิ่งขึ้นภายใต้กรอบแนวคิด การทำงานแบบทีม และเปิดโอกาสการมีส่วนร่วมของผู้นำฝ่ายท้องถิ่น ผู้นำหมู่บ้าน กลุ่มอาสาสมัครสาธารณสุขประจำหมู่บ้าน ประชาชนทั่วไปร่วมกันเสนอแนะนโยบาย ร่วมดำเนินงาน และตรวจสอบการบริหารงานขององค์การบริหารส่วนตำบลบูรณาการปฏิบัติงานร่วมกับหน่วยงานราชการและองค์กรเอกชนต่าง ๆ ทั้งในพื้นที่อื่น ๆ ที่เกี่ยวข้อง

๒. นโยบายด้านการบริหารงาน

๒.๑ การบริหารงานจะต้องเป็นไปด้วยความซื่อสัตย์ สุจริต โปร่งใส และสามารถตรวจสอบได้ โดยยึดหลัก “ธรรมาภิบาล”

๒.๒ การบริหารงานบุคคลภายใต้การมีส่วนร่วมของข้าราชการทั้งหมด ทุกระดับ โดยยึดหลักคุณธรรม จริยธรรมเป็นที่ตั้งตามแนวทางในระบอบประชาธิปไตย และมีการกระจายอำนาจการบริหารจัดการสามารถทำงานได้อย่างคล่องตัวและอิสระ ภายใต้ขอบเขตอำนาจกฎหมาย และประโยชน์ของประชาชนโดยส่วนรวมเป็นสำคัญ

๒.๓ ด้านการบริการประชาชน ด้วยความรวดเร็ว คล่องตัว ทันสมัย “การบริการทุกระบบจบที่จุดเดียว” พัฒนาทักษะความรู้ ความสามารถ การใช้เทคโนโลยีเพื่อการบริการที่แม่นยำ รวดเร็วภายใต้สโลแกน “รักและศรัทธาประชาชน ดุจดั่งคนในครอบครัว”

๒.๔ จัดตั้งศูนย์ราชการที่ทันสมัย ครบวงจร ประกอบด้วย สำนักงาน ศาลาประชาคม ศูนย์บริการสาธารณสุข ศูนย์ถ่ายทอดเทคโนโลยี ศูนย์ อพปร. สำนักงานฝ่ายสภา อบต.

๒.๕ จัดทำโครงการ อบต.พบประชาชน มีหน่วยแพทย์เคลื่อนที่ตรวจสอบสุขภาพ ให้บริการด้านต่างๆแก่ประชาชนทุกๆเดือน

๒.๖ โครงการหรืองานก่อสร้างต่าง ๆ ขององค์การบริหารส่วนตำบลท้ายสำเภา ดำเนินการโดยอาศัยการจ้างแรงงาน คนงาน เครื่องจักร วัสดุอุปกรณ์ ที่มีอยู่ในพื้นที่ตำบลท้ายสำเภา เป็นอันดับแรก เพื่อลดภาวะการว่างงานและเพิ่มรายได้ให้ประชาชนในพื้นที่

๒.๗ จัดให้มีเครื่องมือการสื่อสาร ประชาสัมพันธ์ ผ่านระบบเสียงตามสายที่มีประสิทธิภาพ รวดเร็ว ทันเหตุการณ์ ประชาชนได้เข้าถึงข้อมูลข่าว

๒.๘ พัฒนาบุคลากร ด้วยการฝึกอบรม และการศึกษาต่อ ของสมาชิกสภาองค์การบริหารส่วนตำบล ข้าราชการและพนักงานทุกระดับ เพื่อยกระดับความรู้ความสามารถ และเพิ่มศักยภาพการทำงานให้สูงขึ้น

๓. นโยบายด้านเศรษฐกิจและการส่งเสริมอาชีพ

๓.๑ ส่งเสริมและพัฒนาอาชีพ กลุ่มอาชีพต่าง ๆ ตลอดถึงภูมิปัญญาท้องถิ่น เพื่อยกระดับรายได้ให้กับประชาชนในชุมชน

๓.๒ ส่งเสริมและพัฒนาเศรษฐกิจแบบยั่งยืน ทั้งด้านคุณภาพ ผลผลิต ราคา การตลาด การแปรรูป เพิ่มช่องทางสร้างอาชีพ สร้างรายได้ มีการพึ่งพากันด้านการประกอบอาชีพ ลดปัจจัยการนำเข้าจากภายนอก และมีการจัดสรรงบประมาณให้กับกลุ่มอาชีพ

๓.๓ จัดให้มีศูนย์ถ่ายทอดเทคโนโลยีในภาคการผลิต การแปรรูป การบริการ และการจัดจำหน่าย เพื่อให้ทันต่อสถานการณ์แข่งขันทางเศรษฐกิจในปัจจุบัน หรือการจัดสรรงบประมาณเพื่อแทรกแซงราคาสินค้า กรณีมีความจำเป็นหรือสินค้าด้านการเกษตรราคาตกต่ำ

๓.๔ ส่งเสริมกลุ่มอาชีพที่มีความพร้อมพัฒนาไปสู่กิจการในรูปแบบวิสาหกิจชุมชน ตามแผนแม่บทชุมชน

๓.๕ ส่งเสริมตลาดวิถีพื้นบ้าน ส่งเสริมอาชีพที่สอดคล้องกับบริบทและความต้องการของตลาด เชื่อมโยงเครือข่ายพัฒนาวิสาหกิจชุมชน ให้เกิดความเข้มแข็ง มีทักษะวิเคราะห์การตลาดที่เท่าทันความต้องการของตลาดและสังคม เพื่อการสร้างงาน สร้างรายได้ ให้เกิดขึ้นในตำบล

๔. นโยบายด้านการศึกษา

๔.๑ จัดการศึกษาทุกระดับในท้องถิ่น ให้บรรลุวัตถุประสงค์ทางการศึกษา เปิดโอกาสให้เด็ก “คิดเป็น ทำเป็น แก้ปัญหาเป็น”

๔.๒ ส่งเสริม พัฒนา ยกระดับมาตรฐานศูนย์พัฒนาเด็กเล็กทั้ง ๓ ศูนย์ ให้มีความพร้อมทั้งด้านอาคารสถานที่ สภาพแวดล้อม ความปลอดภัยและระบบการจัดกิจกรรมเพื่อส่งเสริมพัฒนาการเด็ก เพื่อให้เด็กเติบโตอย่างมีคุณภาพ

๔.๓ ปรับปรุงประสิทธิภาพทางการศึกษา เด็กก่อนวัยเรียนเพื่อปูพื้นฐานให้เด็กได้เติบโตมีศักยภาพอย่างเพียงพอในการวางรากฐานให้เด็กได้ดำเนินชีวิตได้อย่างสมบูรณ์และมีคุณภาพที่ดีในอนาคต โดยมุ่งเน้นการจัดการเรียนการสอน วัสดุอุปกรณ์การเรียนรู้ และอาคารสถานที่ต่าง ๆ ให้ได้มาตรฐานพร้อมในการพัฒนาความฉลาดทางด้านสติปัญญา (IQ) และความฉลาดทางด้านอารมณ์ (EQ) ของเด็กควบคู่กันไป

๔.๔ จัดตั้งศูนย์พัฒนาทักษะทางวิชาการ โดยร่วมกับโรงเรียนในพื้นที่สำหรับนักเรียนต้องเตรียมความพร้อมในการสอบเข้าศึกษาต่อระดับมัธยมศึกษาปีที่ ๑ และ ๔ ในสถาบันที่มีชื่อเสียงต่อไป

๔.๕ “ศูนย์ภาษาชุมชน...สู่สากล” จัดตั้งศูนย์การศึกษาภาษาต่างประเทศให้นักเรียน นักศึกษา และประชาชนในชุมชนที่สนใจจัดการเรียนการสอน การฝึกอบรมพื้นฐานการใช้ภาษาอังกฤษและภาษาจีน ให้สามารถมีทักษะในการ ฟัง-พูด-อ่าน-เขียนได้ในเบื้องต้น

๔.๖ ส่งเสริมสนับสนุนโครงการเกษตรเพื่ออาหารกลางวันและเน้นให้นักเรียนได้บริโภคอาหาร อย่างเพียงพอและถูกต้องตามหลักโภชนาการอย่างต่อเนื่อง

๔.๗ สนับสนุนการศึกษานอกโรงเรียนเพื่อเพิ่มประสิทธิภาพในการศึกษาให้ทั่วถึงแก่ ผู้ด้อยโอกาสทางการศึกษา

๔.๘ สนับสนุนทุกสถาบันการศึกษาในตำบลท้ายสำเภาให้มีความทันสมัยก้าวหน้าทาง เทคโนโลยีสารสนเทศที่ทันสมัย

๔.๙ ส่งเสริมสนับสนุนกิจกรรมของโรงเรียน กิจกรรมนักเรียนของทุกโรงเรียนในตำบล โดยการ จัดสรรงบประมาณด้านนี้ไว้อย่างเพียงพอและเหมาะสม

๔.๑๐ สนับสนุนการศึกษาสำหรับเยาวชนในตำบลเพื่อรับการศึกษาในระดับอุดมศึกษา โดยเฉพาะสาขาที่สามารถออกมาทำประโยชน์แก่สังคมและท้องถิ่นได้โดยตรง

๔.๑๑ ส่งเสริมการพัฒนาเด็กและเยาวชน บทบาทสตรี ความเป็นปึกแผ่นของครอบครัว ความ เข้มแข็งของชุมชน จัดและฝึกอบรมให้เกิดความรู้คู่คุณธรรม

๔.๑๒ จัดตั้งศูนย์กลางการเรียนรู้ วัฒนธรรม ประเพณีตลอดถึงภูมิปัญญาท้องถิ่น เพื่อให้เยาวชน ได้ตระหนักถึงคุณค่าอันดีงามที่บรรพบุรุษสืบทอดกันมา

๔.๑๓ จัดตั้งศูนย์กลางพบปะและแลกเปลี่ยนความรู้และความคิดของเยาวชน ภายในตำบล ทั้ง ๑๓ หมู่บ้าน โดยการจัดค่ายพักแรมเพื่อความรู้ ความรักและความสามัคคีเป็นหมู่คณะ

๔.๑๔ จัดกิจกรรมรักการอ่าน เพื่อเพิ่มทักษะให้เด็กและเยาวชนมีความรู้ความสามารถในการ อ่านมากยิ่งขึ้นโดยมีบุคลากรครูที่มีอยู่ในตำบลเป็นผู้ดำเนินแผนงาน

๕. นโยบายด้านศาสนา ศิลปะ ประเพณีและวัฒนธรรม

๕.๑ ส่งเสริมศิลปะ วัฒนธรรม ประเพณี เพื่อรักษาไว้ซึ่งความภาคภูมิใจในวัฒนธรรมประเพณี ของตนเอง อันนำมาซึ่งความสมัครสมานสามัคคีของชุมชนในท้องถิ่นรักษาไว้ซึ่งภูมิปัญญาท้องถิ่นเพื่อให้ ลูกหลานได้เรียนรู้ และพัฒนาต่อยอดความรู้ต่อไป

๕.๒ ส่งเสริมให้ประชาชนมีส่วนร่วมในประเพณีวัฒนธรรมและกิจกรรมทางศาสนาในทุก ๆ เทศกาล

๕.๓ ส่งเสริมและสนับสนุนศูนย์วัฒนธรรมประจำตำบล ให้เป็นแหล่งสืบค้น เก็บรวบรวมด้าน ศาสนา ศิลปะ ประเพณีและวัฒนธรรม เพื่อการเรียนรู้และการอนุรักษ์ให้คงอยู่สืบไป

๕.๔ ส่งเสริมสนับสนุนให้เยาวชนภายในตำบลได้มีการฝึกอบรมปฏิบัติธรรมเพื่อเป็นพื้นฐาน ทางด้านจิตใจ ให้เด็ก เยาวชนมีคุณธรรมและจริยธรรมในการดำเนินชีวิตอยู่ในสังคม ได้อย่างถูกต้องทำนอง ครอบธรรม และสร้างแรงจูงใจในการปฏิบัติตนเป็นคนดีอันส่งผลให้สังคมอยู่อย่างสงบสุข

๕.๕ ส่งเสริมและสนับสนุน กิจกรรมต่าง ๆ ที่ทางวัดต่าง ๆ จัดขึ้นเพื่อเป็นการสืบสานประเพณี วัฒนธรรมอันดีงามให้คงอยู่สืบไป

๕.๖ ส่งเสริมและสนับสนุนศิลปะการแสดงของท้องถิ่นท้ายสำเภาด้านมโนราห์และหนังตะลุงให้ คงอยู่และเจริญรุ่งเรืองมากยิ่งขึ้น

๖. นโยบายด้านสาธารณสุขและสิ่งแวดล้อม

๖.๑ ส่งเสริมคุณภาพชีวิตในกลุ่มแม่และเด็ก กลุ่มผู้ป่วยเรื้อรัง กลุ่มผู้สูงอายุ ผู้พิการ ผู้ด้อยโอกาส ผู้ป่วยติดเตียง ผู้ป่วยติดบ้าน ให้มีคุณภาพชีวิตที่ดีขึ้น

๖.๒ จัดหารถพยาบาลเคลื่อนที่ระบบการแพทย์ฉุกเฉิน (EMS) เพื่อรับ-ส่งคนเกิด คนเจ็บ คนตาย เพื่อไว้บริการประชาชนในตำบล ทั้งภายในโรงพยาบาลในจังหวัดและโรงพยาบาลต่างจังหวัดตลอด ๒๔ ชั่วโมง

๖.๓ ส่งเสริมและสนับสนุนงบประมาณผ่านทางสถานีอนามัยประจำตำบลเพื่อให้เจ้าหน้าที่ (อสม.) ปฏิบัติงานได้คล่องตัวด้านสาธารณสุขมูลฐานเชิงรุกให้กับประชาชนตำบลท้ายสำเภาที่มีสุขภาพที่ดีขึ้น

๖.๔ ส่งเสริมประชาชนมีสุขภาพดี โดยจัดให้มีการอบรมด้านความรู้เรื่องการรักษาสุขภาพความเป็นอยู่อย่างถูกสุขลักษณะ รู้จักการเฝ้าระวังโรค และสามารถควบคุมการแพร่กระจายของเชื้อโรคต่าง ๆ

๖.๕ การจัดการขยะอย่างเป็นระบบและครบวงจร ตั้งแต่จัดเก็บ คัดแยก การกลบฝัง หรือเผาอย่างมีประสิทธิภาพเพื่อป้องกันปัญหามลพิษ รวมทั้งการจัดรถเก็บขยะและสิ่งปฏิกูล ตลอดถึงเครื่องมือเครื่องใช้และเจ้าหน้าที่ดูแลและบำรุงรักษาและการจัดเก็บขยะโดยไม่คั่งค้าง

๖.๖ จัดให้มีการอบรมความรู้ด้านการป้องกันยาเสพติดเพื่อลดปัญหาเสพติดแพร่ระบาดในชุมชน

๖.๗ ส่งเสริมและสนับสนุนให้ประชาชนมีส่วนร่วมและสร้างจิตสำนึกในการสงวน บำรุงรักษา และใช้ประโยชน์จากทรัพยากรธรรมชาติให้เกิดประโยชน์สูงสุด ตลอดถึงคุ้มครองคุณภาพสิ่งแวดล้อมตามหลักการพัฒนาที่ยั่งยืน

๖.๘ แก้ปัญหาสิ่งแวดล้อมโดยการปลูกต้นไม้ตามถนนสาธารณะ เพื่อปรับภูมิทัศน์สำหรับประชาชนในการใช้พื้นที่ร่วมกัน เป็นสวนหย่อมลานสุขภาพ พักผ่อนหย่อนใจเพื่อให้เกิดประโยชน์สูงสุด

๖.๙ อนุรักษ์แหล่งน้ำธรรมชาติและจัดหาพันธุ์ปลาเพื่อปล่อยลงสู่แหล่งน้ำตามธรรมชาติ

๗. นโยบายด้านสวัสดิการสังคม

๗.๑ ส่งเสริม สนับสนุนโรงเรียนผู้สูงอายุสู่โครงการ “ครูผู้สูงวัย” เปิดพื้นที่ให้ผู้สูงอายุได้เรียนรู้ ฝึกทักษะและเทคนิคการสอนเล่นกับหลานให้เป็น “คนดี มีคุณธรรม มีความสุข” และร่วมทำกิจกรรมกับเด็กปฐมวัยในศูนย์พัฒนาเด็กเล็ก ๓ ศูนย์ สังกัด อบต.ท้ายสำเภา

๗.๒ จัดสวัสดิการ และอาชีพให้กับผู้พิการ และครอบครัวผู้พิการโดยเร่งด่วนและต่อเนื่อง

๗.๓ ยกระดับคุณภาพชีวิตของประชาชน จัดกองทุนสวัสดิการต่าง ๆ เพื่อดูแลเด็กเล็ก กลุ่มสตรี ผู้ด้อยโอกาสทางสังคม สงเคราะห์ผู้ยากไร้และผู้สูงอายุที่ขาดการอุปการะเลี้ยงดู กองทุนฌาปนกิจตำบล จัดหาและสนับสนุนการศึกษาแก่บุตรหลานในตำบล

๗.๔ จัดให้มีศูนย์กลางจัดหางานสำหรับนักศึกษาและประชาชนทั่วไปที่ยังตกค้างไม่มีงานทำ

๗.๕ จัดให้มีศูนย์รับปรึกษาปัญหาต่าง ๆ และการอบรมสัมมนาความรู้ความเข้าใจเกี่ยวกับกฎหมายเบื้องต้นที่ประชาชนควรทราบ และจัดให้มีทีมกฎหมายประจำตำบลเพื่อคอยให้คำปรึกษา แนะนำ โกล่เกลี่ยและช่วยเหลือประชาชนในตำบล เพื่อความเป็นธรรมในสังคม และแนวทางการแก้ไขปัญหาของสังคมที่ตรงจุด เพื่อลดปัญหาทางด้านสังคม

๗.๖ จัดตั้งศูนย์รับฝากเลี้ยงเด็กอ่อนประจำตำบล เพื่อให้พ่อแม่ได้ออกไปประกอบอาชีพ

๗.๗ ประสานงานหน่วยงานต่าง ๆ ทั้งภาครัฐและเอกชนเพื่อสนับสนุนงบประมาณในด้านสวัสดิการของประชาชนอย่างทั่วถึง

๘. นโยบายด้านการพัฒนาโครงสร้างพื้นฐาน

- ๘.๑ พัฒนาโครงสร้างพื้นฐานด้านสาธารณูปโภคให้สอดคล้องกับผังเมืองภายใต้หลักคิด “น้ำไหล ไฟสว่าง ทางสะดวก” ปรับปรุงผิวจราจรให้อยู่ในสภาพดี พร้อมใช้สัญจรไปมา ไม่ให้เป็นหลุมเป็นบ่อ
- ๘.๒ ประสานหน่วยงานราชการอื่นโดยการขอสนับสนุนงบประมาณ เครื่องมือ เครื่องจักรกล ตลอดจนจนถึงผู้ปฏิบัติงานที่มีความชำนาญในการก่อสร้างสาธารณูปโภคในด้านต่าง ๆ ทั้งการก่อสร้าง ปรับปรุง ซ่อมแซม โครงสร้างพื้นฐานให้กระจายทั่วทุกพื้นที่ในตำบลท้ายสำเภา
- ๘.๓ พัฒนาโครงสร้างพื้นฐาน จัดระบบด้านสาธารณูปโภคและสาธารณูปการภายในตำบล อย่างมีประสิทธิภาพและทั่วถึงเท่าเทียมกัน ได้แก่ การคมนาคมขนส่ง ระบบระบายน้ำ ระบบประปา จัดระบบการกำจัดขยะ ระบบไฟฟ้าหมู่บ้านและทางสาธารณะ ระบบน้ำเพื่อการเกษตร ระบบการป้องกันน้ำท่วมโดยคำนึงถึงวัตถุประสงค์และความต้องการของประชาชนเป็นสำคัญ
- ๘.๔ ปรับปรุงและก่อสร้างเส้นทางสายหลักเป็นผิวจราจรแบบลาดยางและคอนกรีตและถนนทุกสายต้องมีไหล่ทางกว้างได้ขนาดตามมาตรฐาน
- ๘.๕ ก่อสร้างระบบประปาหมู่บ้านให้ครอบคลุมถึงทุกหมู่บ้าน ขยายประปาให้ได้ใช้น้ำเพื่อการอุปโภคและบริโภคทุกครัวเรือน
- ๘.๖ ขยายเขตไฟฟ้าให้มีไฟฟ้าใช้ทุกครัวเรือน และติดตั้งไฟส่องทางบริเวณเขตชุมชนและถนนสาธารณะ
- ๘.๗ การจัดการแก้ปัญหา น้ำท่วม-น้ำแล้งอย่างเป็นระบบ ติดตั้งเครื่องสูบน้ำขนาดใหญ่ (บริเวณนบรอ คลองเสาชง) เพื่อผันน้ำช่วยเหลือเกษตรกรในยามเกิดภัยแล้ง ขุดลอกเหมือง-ฝาย และขุดลอกที่กักเก็บน้ำเพื่อรองรับน้ำเอาไว้ให้เกษตรกรใช้ในหน้าแล้ง
- ๘.๘ ปรับปรุงภูมิทัศน์ของถนนภายในหมู่บ้านทั้งตำบล ให้สะอาดและเป็นระเบียบเรียบร้อย เพื่อความปลอดภัยในการใช้ถนน

๙. นโยบายด้านกีฬา นันทนาการและการท่องเที่ยว

- ๙.๑ จัดตั้งศูนย์เยาวชนให้เยาวชนได้พบปะแลกเปลี่ยนเรียนรู้ประสบการณ์และจัดให้มีกิจกรรมนันทนาการต่าง ๆ เชิงสร้างสรรค์เป็นประจำและต่อเนื่อง
- ๙.๒ ส่งเสริมการจัดกิจกรรมด้านศิลปะการแสดงและดนตรี ทั้งพื้นบ้านและสากลมีวงดนตรีประจำตำบล ทั้งวงดนตรีลูกทุ่งและวงสตริง เพื่อเปิดโอกาสให้เยาวชน ทั้งชายและหญิงได้แสดงความสามารถในการเล่นดนตรี การร้อง การเต้น อันจะเป็นการส่งเสริมให้เยาวชนรู้จักใช้เวลาว่างให้เกิดประโยชน์และเป็นการสร้างรายได้อีกทางหนึ่งด้วย
- ๙.๓ จัดให้มีลานกีฬา พร้อมทั้งจัดหาวัสดุอุปกรณ์กีฬา ไว้สำหรับใช้ออกกำลังกายเป็นประจำลานกีฬา ทั้ง ๑๓ หมู่บ้าน
- ๙.๔ ส่งเสริมกิจกรรมมวยไทย จัดอบรมและฝึกทักษะกีฬามวยไทย เพื่อฝึกหัดเด็กและเยาวชนหันมาสนใจกีฬามวย เป็นการใช้เวลาว่างให้เป็นประโยชน์และยึดเป็นอาชีพได้ในอนาคต
- ๙.๕ ส่งเสริมให้ประชาชนรักสุขภาพด้วยการออกกำลังกายเป็นการใช้เวลาว่างให้เกิดประโยชน์ด้วยการนำ ศิลปะท่ารำมโนราห์มาประยุกต์และการเต้นแอโรบิก
- ๙.๖ จัดสร้างสระว่ายน้ำประจำตำบล เพื่อฝึกให้เกิดและเยาวชนได้มีทักษะ มีความชำนาญในการว่ายน้ำเป็นการออกกำลังกายและความเพลิดเพลินโดยจัดให้มีทีมครูไว้คอยฝึกสอน ควบคุม ดูแลอย่างใกล้ชิด

๙.๗ จัดให้มีกิจกรรมกีฬาให้กับประชาชนภายในตำบล โดยจัดแบ่งประเภทกีฬาหลากหลายรูปแบบ ทั้งกีฬาแบบพื้นบ้านและกีฬาแบบสากล โดยเน้นหนักถึงความสนุกสนานและความสมัครสมานสามัคคีเป็นหลัก

๙.๘ จัดให้มีกิจกรรมกีฬาร่วมกันระหว่างองค์กรปกครองส่วนท้องถิ่นใกล้เคียง และหน่วยงานต่าง ๆ ของภาครัฐและเอกชน เพื่อเชื่อมความสัมพันธ์ระหว่างหน่วยงานต่าง ๆ

๙.๙ ส่งเสริมและสนับสนุนในความสามารถของบุคคลหรือทีมที่มีความสามารถทางด้านกีฬา เพื่อมุ่งสู่ความสำเร็จในทุกกระดับ สู่ความเป็นเลิศทางด้านกีฬาในระดับอาชีพ

๙.๑๐ จัดหาและพัฒนาที่ดินสาธารณะของหมู่บ้านที่รกร้างว่างเปล่า เพื่อปรับปรุงให้เป็นสวนหย่อมสาธารณะไว้สำหรับพักผ่อนหย่อนใจสามารถขยายเป็นแหล่งท่องเที่ยวในอนาคตต่อไป

๙.๑๑ ส่งเสริมและสนับสนุนให้บุคคลทั้งภายในและภายนอกเข้ามาท่องเที่ยวในตำบลท้ายสำเภาให้มากขึ้น เพื่อการเข้ามาเยี่ยมชมวิถีชีวิตของชาวสวนผลไม้และของดีหมู่บ้านคูเมืองของตำบลท้ายสำเภาภายใต้เทศกาล “กินผลไม้ ไหว้พ่อท่าน(คลัง, พัฒน์) และจัดให้ตลอดริมคลองเสาธงบริเวณบ้านท่าสาร และบ้านป่าตอ เป็นแหล่งหาซื้อสินค้าของฝากจากชาวสวน เพื่อเป็นการประชาสัมพันธ์ตำบล และชาวสวนผลไม้มีรายได้เพิ่มขึ้นจากการจำหน่ายผลผลิตทางการเกษตร ส่งเสริมการท่องเที่ยวเชิงอนุรักษ์ โดยเปิดโอกาสให้ชาวสวนผลไม้ ให้บริการบ้านพักแบบโฮมสเตย์ (Home Stay) และเชื่อมโยงกับแหล่งท่องเที่ยวเขาช้างสีแหล่งท่องเที่ยวแห่งใหม่ของจังหวัดนครศรีธรรมราช

๑๐. นโยบายด้านการป้องกันและบรรเทาสาธารณภัย

๑๐.๑ สนับสนุนการฝึกอบรม จัดตั้งและฟื้นฟูชุด (ชรบ.) อาสาสมัครป้องกันภัยฝ่ายพลเรือน ชุด (อปพร.) เพื่อเป็นกำลังสนับสนุนเจ้าหน้าที่รัฐ เพื่อดูแลความปลอดภัยแก่ประชาชน

๑๐.๒ ส่งเสริมและสนับสนุนการติดตั้งระบบกล้องวงจรปิดในเขตชุมชน เพื่อสร้างความอุ่นใจและปลอดภัยในชีวิตและทรัพย์สินของประชาชน

๑๐.๓ ส่งเสริมและประสานความร่วมมือกับส่วนราชการหน่วยงาน มูลนิธิการกุศล และองค์กรที่เกี่ยวข้องในการเตรียมความพร้อมในการป้องกันภัยและการช่วยเหลือผู้ประสบภัย

๑๐.๔ พัฒนาศักยภาพอาสาสมัครป้องกันภัยฝ่ายพลเรือนและจัดตั้งชุดเฉพาะกิจอาสาสมัครให้เกิดขึ้นทั้ง ๑๓ หมู่บ้าน เพื่อช่วยเหลือฉุกเฉินระบบสายด่วนตลอด ๒๔ ชั่วโมง

๑๐.๕ จัดหาเครื่องมือที่ทันสมัย เช่น เรือท้องแบน วิद्यุสื่อสาร อุปกรณ์ช่วยชีวิตฉุกเฉิน ไว้ประจำบริเวณพื้นที่จุดเสี่ยง และการประสานไฟฟ้าเพื่อขอสนับสนุนเครื่องปั่นไฟ (ในกรณีไฟฟ้าดับ)

๑๐.๖ จัดสร้างศูนย์ อปพร.ของตำบล และมีป้อมยามทุกจุดสำคัญพร้อมทั้งจัดชุดเฝ้าระวังรักษาความปลอดภัยผสมระหว่างตำรวจ อปพร. ตำรวจชุมชน ครอบคลุมทุกพื้นที่ทั้ง ๑๓ หมู่บ้าน เพื่อรักษาความปลอดภัยในชีวิตและทรัพย์สินของประชาชน

ส่วนที่ ๔

รายงานแสดงผลการปฏิบัติงาน ประจำปีงบประมาณ พ.ศ.๒๕๖๖

เรียน ประธานสภาองค์การบริหารส่วนตำบลท้ายสำเภา ที่เคารพ

ตามที่นายกองค์การบริหารส่วนตำบลท้ายสำเภา ได้แถลงนโยบายการบริหารราชการขององค์การบริหารส่วนตำบลท้ายสำเภาต่อสภาองค์การบริหารส่วนตำบลท้ายสำเภา ซึ่งได้กำหนดนโยบายการบริหารราชการไว้ตามกรอบแนวทางในการพัฒนาของนโยบาย รวม ๑๐ นโยบาย ประกอบด้วย

- ๑.นโยบายด้านการเมืองและการบริหาร
- ๒.นโยบายด้านการบริหารงาน
- ๓.นโยบายด้านเศรษฐกิจและการส่งเสริมอาชีพ
- ๔.นโยบายด้านการศึกษา
- ๕.นโยบายด้านศาสนา ศิลปะ ประเพณีและวัฒนธรรม
- ๖.นโยบายด้านสาธารณสุขและสิ่งแวดล้อม
- ๗.นโยบายด้านสวัสดิการสังคม
- ๘.นโยบายด้านการพัฒนาโครงสร้างพื้นฐาน
- ๙.นโยบายด้านกีฬา นันทนาการและการท่องเที่ยว
- ๑๐.นโยบายด้านการป้องกันและบรรเทาสาธารณภัย

โดยได้แปลงไปสู่การปฏิบัติด้วยการจัดทำโครงการหรือกิจกรรมต่าง ๆ เพื่อพัฒนาและสร้างความเจริญให้กับท้องถิ่น รวมทั้งตอบสนองความต้องการของท้องถิ่น และครอบคลุมภารกิจหน้าที่ที่กฎหมายกำหนดไว้ ประกอบกับพระราชบัญญัติสภาตำบลและองค์การบริหารส่วนตำบล พ.ศ. ๒๕๓๗ และที่แก้ไขเพิ่มเติมถึง (ฉบับที่ ๗) พ.ศ. ๒๕๖๒ มาตรา ๕๘/๕ วรรคห้า และ วรรคหก บัญญัติให้นายกองค์การบริหารส่วนตำบลจัดทำรายงานแสดงผลการปฏิบัติงานตามนโยบายที่ได้แถลงไว้ต่อสภาองค์การบริหารส่วนตำบลเป็นประจำทุกปี คำแถลงนโยบายของนายกองค์การบริหารส่วนตำบลและรายงานแสดงผลการปฏิบัติงานตามนโยบาย ให้ประกาศไว้โดยเปิดเผย ณ ที่ทำการองค์การบริหารส่วนตำบลด้วย

ดังนั้น เพื่อให้การปฏิบัติเป็นไปตามพระราชบัญญัติสภาตำบลและองค์การบริหารส่วนตำบล พ.ศ. ๒๕๓๗ และที่แก้ไขเพิ่มเติมถึง (ฉบับที่ ๗) พ.ศ. ๒๕๖๒ กระผม นายคมกฤต คลิ่งเชื้อ นายกองค์การบริหารส่วนตำบลท้ายสำเภา จึงจัดทำรายงานแสดงผลการปฏิบัติงานตามนโยบายที่ได้แถลงไว้ต่อสภาองค์การบริหารส่วนตำบลท้ายสำเภา ซึ่งรายงานผลการปฏิบัติตามนโยบายฉบับนี้ เป็นการสรุปผลการดำเนินงานในรอบปีงบประมาณ พ.ศ.๒๕๖๖ ทุกโครงการและกิจกรรมเป็นโครงการที่มีความสอดคล้องกับนโยบายที่ได้แถลงไว้ โดยมุ่งเน้นการแก้ไขปัญหาความเดือดร้อนเพื่อให้พี่น้องประชาชนได้รับประโยชน์และเกิดความพึงพอใจสูงสุด

รายงานแสดงผลการปฏิบัติงานตามนโยบายการบริหารราชการขององค์การบริหารส่วนตำบล
ท้ายสำเภา ประจำปีงบประมาณ พ.ศ.๒๕๖๘ ประกอบด้วย

๑.นโยบายด้านการเมืองและการบริหาร

ที่	รายงาน/โครงการ	งบประมาณ ที่ได้รับจัดสรร (บาท)	งบประมาณ ที่ใช้ไป (บาท)	หมายเหตุ
๑	กิจกรรมส่งเสริมเทคโนโลยีพลังงานชุมชน	-	๑,๓๒๕	
๒	กิจกรรม ลงพื้นที่ร่วมกับเจ้าพนักงานที่ดินเพื่อทำการ รังวัดที่ดิน ภายในตำบลท้ายสำเภา	-	-	
๓	กิจกรรมวันพระราชทานธงชาติไทย (Thai National Flag Day) เป็นวันที่ระลึกถึงโอกาสที่พระบาทสมเด็จพระ พระมงกุฎเกล้าเจ้าอยู่หัว รัชกาลที่ ๖ ทรงพระกรุณา โปรดเกล้าฯ ประกาศพระราชบัญญัติแก้ไข พระราชบัญญัติธง พุทธศักราช ๒๔๖๐ โดยมี สาระสำคัญคือการประกาศให้ธงไตรรงค์เป็นธงชาติ ไทยสืบต่อมาจนถึงปัจจุบัน ซึ่งได้มีการประกาศไว้ ณ วันที่ ๒๘ กันยายน พ.ศ.๒๔๖๐	-	-	
๔	กิจกรรมร่วมพิธีถวายเครื่องราชสักการะและวางพาน พุ่มและพิธีจุดเทียนถวายพระพรชัยมงคล เนื่องใน โอกาสวันเฉลิมพระชนมพรรษาสมเด็จพระนางเจ้า สิริกิติ์ พระบรมราชินีนาถ พระบรมราชชนนีพันปี หลวง ๑๒ สิงหาคม ๒๕๖๘	-	-	
๕	กิจกรรม ร่วมพิธีถวายเครื่องราชสักการะและวางพาน พุ่มและพิธีจุดเทียนถวายพระพรชัยมงคล เนื่องใน โอกาสวันเฉลิมพระชนมพรรษาพระบาทสมเด็จพระ เจ้าอยู่หัว ประจำปีพุทธศักราช ๒๕๖๘ วันที่ ๒๘ กรกฎาคม ๒๕๖๘	-	-	
๖	กิจกรรมร่วมพิธีถวายเครื่องราชสักการะและพิธีจุด เทียนถวายพระพรชัยมงคล เนื่องในโอกาสวันเฉลิม พระชนมพรรษาสมเด็จพระนางเจ้าฯพระบรมราชินี ๓ มิถุนายน ๒๕๖๘	-	-	
๗	ช่วยเหลือครอบครัวเปราะบาง ๓๓ ครัว ครัวละ ๒,๐๐๐ บาท จาก พม./บ้านศรีฯ	-	๖๖,๐๐๐	งบประมาณ จาก พม. พมจ.โอน ตรงแก่ผู้มี สิทธิฯ
รวม		๐	๖๗,๓๒๕	

๒.นโยบายด้านการบริหารงาน

ที่	รายงาน/โครงการ	งบประมาณ ที่ได้รับจัดสรร (บาท)	งบประมาณ ที่ใช้ไป (บาท)	หมายเหตุ
๑	โครงการเสริมสร้างคุณธรรมและจริยธรรมในองค์กร ประจำปีงบประมาณ พ.ศ.๒๕๖๘	๗๐,๐๐๐	๔๒,๐๖๕	
๒	โครงการจัดการความรู้ (Knowledge Management) เพื่อพัฒนาองค์กรของผู้ปฏิบัติงาน ประจำปีงบประมาณ พ.ศ.๒๕๖๘	๗๐,๐๐๐	๔๕,๗๘๔	
๓	ร่วมกิจกรรมออกหน่วยบริการสาธารณสุขหน่วย แพทย์อาสาสมเด็จพระศรีนครินทราบรม-ราชชนนี (พอ.สว.)	-	-	
รวม		๑๔๐,๐๐๐	๘๗,๘๔๙	

๓.นโยบายด้านเศรษฐกิจและการส่งเสริมอาชีพ

ที่	รายงาน/โครงการ	งบประมาณ ที่ได้รับจัดสรร (บาท)	งบประมาณ ที่ใช้ไป (บาท)	หมายเหตุ
๑	โครงการพัฒนาคุณภาพไม้ผล ปี ๒๕๖๘	๓๐,๐๐๐	๒๒,๑๑๕	
๒	โครงการส่งเสริมและพัฒนาการแปรรูปผลผลิตทางการเกษตร ปี ๒๕๖๘	๓๐,๐๐๐	๑๖,๔๓๕	
๓	โครงการฝึกอบรมและพัฒนาอาชีพ	๓๐,๐๐๐	๒๙,๙๗๐	
รวม		๙๐,๐๐๐	๖๘,๕๒๐	

๔. นโยบายด้านการศึกษา

ที่	รายงาน/โครงการ	งบประมาณที่ได้รับจัดสรร (บาท)	งบประมาณที่ใช้ไป (บาท)	หมายเหตุ
๑	โครงการปลูกจิตสำนึก รำลึกคุณธรรม กตัญญูรู้จริยธรรม (ลูกเสือน้อย)	๒๐,๐๐๐	๕,๗๓๐	
๒	โครงการจัดงานวันเด็กแห่งชาติ	๒๐๐,๐๐๐	๑๘๙,๑๙๐	
๓	โครงการทุนการศึกษา นักเรียน นักศึกษาที่ยากจน และด้อยโอกาส	๑๐๐,๐๐๐	๑๐๐,๐๐๐	
๔	โครงการเรียนรู้แบบโครงการ (Project Approach) เรื่อง ไอศกรีมของหนู ไอ้โหรร้อยจิ้ง (ศพด.ตำบลท้ายสำเภา)	-	-	ไม่ใช่ งบประมาณ
๕	โครงการหนูน้อยนักอนุรักษ์ (การทำผ้ามัดย้อม) (ศพด.ตำบลท้ายสำเภา)	-	-	ไม่ใช่ งบประมาณ
๖	โครงการจิตรกรน้อย (Little Art for child) (ศพด.ตำบลท้ายสำเภา)	-	-	ไม่ใช่ งบประมาณ
๗	โครงการวันไหว้ครู (ศพด.ตำบลท้ายสำเภา)	-	-	ไม่ใช่ งบประมาณ
๘	โครงการเรียนรู้สู่โลกกว้าง (ศพด.ตำบลท้ายสำเภา)	๑๔,๗๐๐	๑๓,๐๙๕	
๙	โครงการประชุมผู้ปกครอง (ศพด.ตำบลท้ายสำเภา)	-	-	ไม่ใช่ งบประมาณ
๑๐	โครงการเยี่ยมบ้านและติดตามประเมินผลพัฒนาการเด็กปฐมวัย (ศพด.ตำบลท้ายสำเภา)	-	-	ไม่ใช่ งบประมาณ
๑๑	โครงการหนูน้อยปลูกผักสวนครัว (ศพด.ตำบลท้ายสำเภา)	-	-	ไม่ใช่ งบประมาณ
๑๒	โครงการภาษาอังกฤษสำหรับเด็ก (English for kids) (ศพด.ตำบลท้ายสำเภา)	-	-	ไม่ใช่ งบประมาณ
๑๓	โครงการนิทานดีที่หนูชอบ (ส่งเสริมการอ่าน) (ศพด.ตำบลท้ายสำเภา)	-	-	ไม่ใช่ งบประมาณ
๑๔	โครงการอาหารกลางวันสำหรับเด็กปฐมวัย (ศพด.ตำบลท้ายสำเภา)	๔๒๙,๙๗๕	๒๗๓,๘๐๗	
๑๕	โครงการสนับสนุนค่าอุปกรณ์การเรียนสำหรับเด็กปฐมวัย อายุ ๓-๕ ปี (ศพด.ตำบลท้ายสำเภา)	๑๑,๖๐๐	๙,๒๘๐	ไม่ใช่ งบประมาณ
๑๖	โครงการสนับสนุนค่าเครื่องแบบนักเรียนสำหรับเด็กปฐมวัย อายุ ๓-๕ ปี (ศพด.ตำบลท้ายสำเภา)	๑๓,๐๐๐	๑๐,๔๐๐	

๑๗	โครงการจัดหาหนังสือเรียนสำหรับเด็กปฐมวัย อายุ ๓-๕ ปี (ศพด.ตำบลท้ายสำเภา)	๘,๐๐๐	๖,๔๐๐	
๑๘	โครงการสนับสนุนค่าจัดซื้อสื่อการเรียนการสอน วัสดุการศึกษา (ศพด.ตำบลท้ายสำเภา)	๑๒๘,๑๘๐	๑๒๐,๒๙๑	
๑๙	โครงการจิตรกรน้อย (ศพด.วัดเชิงแตระ)	-	-	ไม่ใช่ งบประมาณ
๒๐	โครงการเรียนรู้แบบโครงการ Project Approach เรื่อง Pineapple ไอ้โห สับปะรด (ศพด.วัดเชิงแตระ)	-	-	ไม่ใช่ งบประมาณ
๒๑	โครงการพิธีวันไหว้ครู (ศพด.วัดเชิงแตระ)	-	-	ไม่ใช่ งบประมาณ
๒๒	โครงการประชุมผู้ปกครอง ภาคเรียนที่ ๑ ปีการศึกษา ๒๕๖๘ (ศพด.วัดเชิงแตระ)	-	-	ไม่ใช่ งบประมาณ
๒๓	โครงการเยี่ยมบ้านและติดตามประเมินผลพัฒนาการเด็กปฐมวัย (ศพด.วัดเชิงแตระ)	-	-	ไม่ใช่ งบประมาณ
๒๔	โครงการเรียนรู้สู่โลกกว้าง (ศพด.วัดเชิงแตระ)	๑๙,๖๐๐	๑๑,๗๒๐	
๒๕	โครงการสนับสนุนค่าอุปกรณ์การเรียนสำหรับเด็กปฐมวัย อายุ ๓-๕ ปี (ศพด.วัดเชิงแตระ)	๑๑,๖๐๐	๘,๗๐๐	
๒๖	โครงการสนับสนุนค่าเครื่องแบบนักเรียนสำหรับเด็กปฐมวัย อายุ ๓-๕ ปี (ศพด.วัดเชิงแตระ)	๑๓,๐๐๐	๙,๗๕๐	
๒๗	โครงการจัดหาหนังสือเรียนสำหรับเด็กปฐมวัย อายุ ๓-๕ ปี (ศพด.วัดเชิงแตระ)	๘,๐๐๐	๖,๐๐๐	
๒๘	โครงการจัดหาสื่อการเรียนการสอน และวัสดุการศึกษา (รายหัว) ประจำปีงบประมาณ พ.ศ.๒๕๖๘ (ศพด.วัดเชิงแตระ)	๑๑๙,๑๘๐	๑๑๕,๑๙๐	
๒๙	โครงการอาหารกลางวันสำหรับเด็กปฐมวัย ภาคเรียนที่ ๑ ปีการศึกษา ๒๕๖๘ (ศพด.วัดเชิงแตระ)	๔๒๙,๙๗๕	๑๗๕,๓๙๒	
๓๐	โครงการพิธีไหว้ครู (ศพด.บ้านไสใหญ่)	-	-	ไม่ใช่ งบประมาณ
๓๑	โครงการเรียนรู้แบบโครงการ Project Approach เรื่อง Milk นม (ศพด.บ้านไสใหญ่)	-	-	ไม่ใช่ งบประมาณ
๓๒	โครงการนิทานดีที่หนูชอบ (ศพด.บ้านไสใหญ่)	-	-	ไม่ใช่ งบประมาณ
๓๓	โครงการหนูน้อยนักร้อง (ศพด.บ้านไสใหญ่)	-	-	ไม่ใช่ งบประมาณ
๓๔	โครงการจิตรกรน้อย (ศพด.บ้านไสใหญ่)	-	-	ไม่ใช่ งบประมาณ

๓๕	โครงการเยี่ยมบ้านและติดตามประเมินพัฒนาการเด็กปฐมวัย (ศพด.บ้านไสใหญ่)	-	-	ไม่ใช้งบประมาณ
๓๖	โครงการหนูน้อยวัยใสใส่ใจการออกกำลังกาย (ศพด.บ้านไสใหญ่)	-	-	ไม่ใช้งบประมาณ
๓๗	โครงการฝึกนันทนาการ (ศพด.บ้านไสใหญ่)	-	-	ไม่ใช้งบประมาณ
๓๘	โครงการเที่ยวทั่วเมืองนคร (ศพด.บ้านไสใหญ่)	๙,๖๐๐	๔,๔๐๐	
๓๙	โครงการสนับสนุนค่าอุปกรณ์การเรียนสำหรับเด็กปฐมวัย อายุ ๓-๕ ปี (ศพด.บ้านไสใหญ่)	๗,๒๕๐	๔,๓๕๐	
๔๐	โครงการสนับสนุนค่าเครื่องแบบนักเรียนสำหรับเด็กปฐมวัย อายุ ๓-๕ ปี (ศพด.บ้านไสใหญ่)	๘,๑๒๕	๔,๘๗๕	
๔๑	โครงการจัดหาหนังสือเรียนสำหรับเด็กปฐมวัย อายุ ๓-๕ ปี (ศพด.บ้านไสใหญ่)	๕,๐๐๐	๓,๐๐๐	
๔๒	โครงการจัดหาสื่อการเรียนการสอน และวัสดุการศึกษา (รายหัว) ประจำปีงบประมาณ พ.ศ.๒๕๖๘ (ศพด.บ้านไสใหญ่)	๖๔,๒๖๐	๕๘,๗๕๒	
๔๓	โครงการอาหารกลางวันสำหรับเด็กปฐมวัย ภาคเรียนที่ ๑ ปีการศึกษา ๒๕๖๘ (ศพด.บ้านไสใหญ่)	๓๐๘,๗๐๐	๑๒๗,๒๒๔	
รวม		๑,๙๒๙,๗๔๕	๑,๒๕๗,๕๔๒	

๕. นโยบายด้านศาสนา ศิลปะ ประเพณี และวัฒนธรรม

ที่	รายงาน/โครงการ	งบประมาณที่ได้รับจัดสรร (บาท)	งบประมาณที่ใช้ไป (บาท)	หมายเหตุ
๑	โครงการจัดงานประเพณีแห่เทียนและถวายเทียนวันเข้าพรรษา	๒๕,๐๐๐	๒๓,๕๑๔	
๒	โครงการจัดงานประเพณีแห่ผ้าขึ้นธาตุ	๑๐,๐๐๐	๙,๙๘๐	
๓	โครงการจัดกิจกรรมวันสำคัญของชาติ ศาสนา ประเพณี วัฒนธรรมท้องถิ่น (วันขึ้นปีใหม่) (ศพด.ตำบลท้ายสำเภา)	-	-	ไม่ใช้ งบประมาณ
๔	โครงการเรียนรู้ รักษ์ วัฒนธรรมท้องถิ่นและภูมิปัญญาชาวบ้าน “รามโนราห์”(ศพด.วัดเชิงแตระ)	-	-	ไม่ใช้ งบประมาณ
๕	โครงการวันสำคัญของชาติ ศาสนาและประเพณี วัฒนธรรมท้องถิ่น (วันเข้าพรรษา) (ศพด.วัดเชิงแตระ)	-	-	ไม่ใช้ งบประมาณ
๖	โครงการวันสำคัญของชาติ ศาสนาและประเพณี วัฒนธรรมท้องถิ่น (วันสาทรเดือนสิบ) (ศพด.วัดเชิงแตระ)	-	-	ไม่ใช้ งบประมาณ
๗	โครงการกิจกรรมวันสำคัญของชาติ ศาสนาและ ประเพณีวัฒนธรรมท้องถิ่น (ทำบุญประจำปีศูนย์พัฒนาเด็กเล็กวัดเชิงแตระ) (ศพด.วัดเชิงแตระ)	-	-	ไม่ใช้ งบประมาณ
๘	โครงการวันสำคัญของชาติ ศาสนาและประเพณี วัฒนธรรมท้องถิ่น (วันขึ้นปีใหม่) (ศพด.บ้านไสใหญ่)	-	-	ไม่ใช้ งบประมาณ
๙	โครงการวันสำคัญของชาติ ศาสนาและประเพณี วัฒนธรรมท้องถิ่น (วันสาทรเดือนสิบ) (ศพด.บ้านไสใหญ่)	-	-	-
รวม		๓๕,๐๐๐	๓๓,๔๙๔	

๖. นโยบายด้านสาธารณสุขและสิ่งแวดล้อม

ที่	รายงาน/โครงการ	งบประมาณที่ได้รับจัดสรร (บาท)	งบประมาณที่ใช้ไป (บาท)	หมายเหตุ
๑	โครงการป้องกันและควบคุมโรคพิษสุนัขบ้า ปี ๒๕๖๘	๗๐,๐๐๐	๖๙,๙๙๐	
๒	กิจกรรมวันรักต้นไม้แห่งชาติ	๐	๕,๕๒๐	เบิกจ่ายจาก ข้อบัญญัติ งบประมาณ รายจ่าย ประจำปี๒๕๖๘ หน้า๑๑๒/๑๑๔ แผนงาน การเกษตร งานส่งเสริม การเกษตร ค่าวัสดุ ประเภทวัสดุ เกษตร ตั้งไว้ ๑๐,๐๐๐ บาท
๓	กิจกรรม Big Cleaning Day ทำความสะอาด กวาด เก็บขยะ ตัดแต่งกิ่งไม้ บริเวณโดยรอบอาคาร สำนักงาน อบต.ท้ายสำเภา	-	-	
๔	กิจกรรมจิตอาสาพัฒนาปลูกป่า ปล่อยปลา เจริญพระ เกียรติสมเด็จพระนางเจ้าสิริกิติ์ พระบรมราชินีนาถ พระบรมราชชนนีพันปีหลวง เนื่องในโอกาสวันเฉลิม พระชนมพรรษา ๑๒ สิงหาคม ๒๕๖๘	-	-	
๕	โครงการบริหารจัดการขยะที่ต้นทาง	๕๐,๐๐๐	๓๖,๕๗๕	
๖	โครงการพระราชดำริ (บ้านนี้มีรักปลูกผักกินเอง)	๒๐,๐๐๐	๒๐,๐๐๐	
๗	มอบรถเข็นผู้พิการ รถเข็น ๑๘ คัน รถโยก ๒ คัน	-	-	จาก ศูนย์บริการ คนพิการ
รวม		๑๕๐,๐๐๐	๑๓๑,๙๘๕	

๗. นโยบายด้านสวัสดิการสังคม

ที่	รายงาน/โครงการ	งบประมาณที่ได้รับจัดสรร (บาท)	งบประมาณที่ใช้ไป (บาท)	หมายเหตุ
๑	โครงการส่งเสริมพัฒนาการเด็กปฐมวัย “เลี้ยงลูกหลานอย่างไรให้เติบโตดี มีคุณภาพ”	๕๐,๐๐๐	๔๗,๑๔๕	งบ สปสช.
๒	โครงการพัฒนาทักษะชีวิตเด็กและเยาวชน “Next Move Camp” เตรียมความพร้อมทุกก้าวที่สำคัญ	๖๔,๔๔๐	๕๖,๑๑๐	งบ สปสช.
รวม		๑๑๔,๔๔๐	๑๐๓,๒๕๕	

๘. นโยบายด้านการพัฒนาโครงสร้างพื้นฐาน

ที่	รายงาน/โครงการ	งบประมาณที่ได้รับจัดสรร (บาท)	งบประมาณที่ใช้ไป (บาท)	หมายเหตุ
๑	<p>โครงการซ่อมแซมถนนภายในหมู่บ้าน หมู่ที่ ๑ บ้านป่ายาง จำนวน ๖ สาย</p> <p>๑. โครงการซ่อมแซมถนนสายซอยสี่น้ำทอง หมู่ที่ ๑ ทำการใช้หินคลุกถมผิวจราจรในส่วนที่ชำรุดเสียหาย หนาเฉลี่ย ๐.๐๕ - ๐.๑๐ เมตร ปริมาตร ๒๐ ลูกบาศก์เมตร พร้อมปรับเกลี่ยเรียบ</p> <p>๒. โครงการซ่อมแซมถนนสายซอยทนาย หมู่ที่ ๑ ทำการใช้หินคลุกถมผิวจราจรในส่วนที่ชำรุดเสียหาย หนาเฉลี่ย ๐.๐๕ - ๐.๑๐ เมตร ปริมาตร ๒๐ ลูกบาศก์เมตร พร้อมปรับเกลี่ยเรียบ</p> <p>๓. โครงการซ่อมแซมถนนสายซอยช่างเหล็ก หมู่ที่ ๑ ทำการใช้หินคลุกถมผิวจราจรในส่วนที่ชำรุดเสียหาย หนาเฉลี่ย ๐.๐๕ - ๐.๑๐ เมตร ปริมาตร ๕ ลูกบาศก์เมตร พร้อมปรับเกลี่ยเรียบ</p> <p>๔. โครงการซ่อมแซมถนนสายซอยมณีโสตร์ หมู่ที่ ๑ ทำการใช้หินคลุกถมผิวจราจรในส่วนที่ชำรุดเสียหาย หนาเฉลี่ย ๐.๐๕ - ๐.๑๐ เมตร ปริมาตร ๑๐ ลูกบาศก์เมตร พร้อมปรับเกลี่ยเรียบ</p> <p>๕. โครงการซ่อมแซมถนนสายซอยผู้ใหญ่ขุนอบ หมู่ที่ ๑ ทำการใช้หินคลุกถมผิวจราจรในส่วนที่ชำรุดเสียหาย หนาเฉลี่ย ๐.๐๕ - ๐.๑๐ เมตร ปริมาตร ๑๕ ลูกบาศก์เมตร พร้อมปรับเกลี่ยเรียบ</p> <p>๖. โครงการซ่อมแซมถนนสายพัฒนาประชาอุทิศ (วางท่อ) หมู่ที่ ๑ ทำการตัดรื้อผิวทางคอนกรีตเสริมเหล็กแล้วขุดวางท่อระบายน้ำคอนกรีตเสริมเหล็ก มอก.ชั้น ๓ Ø ๐.๔๐ เมตร จำนวน ๖ ท่อน พร้อมยาแนวรอยต่อและกลบกลับ แล้วซ่อมผิวทางด้วยยางมะตอยสำเร็จรูป หนา ๐.๐๕ เซนติเมตร ตามใบสั่งจ้างเลขที่ ๕๖/๒๕๖๘ ลว. ๑๐ เมษายน ๒๕๖๘</p>	๔๐,๙๐๐.-	๔๐,๙๐๐.-	

๒	<p>โครงการซ่อมแซมถนนภายในหมู่บ้าน หมู่ที่ ๒ บ้านท้ายสำเภา จำนวน ๘ สาย</p> <p>๑. โครงการซ่อมแซมถนนสายซอยหมีคง หมู่ที่ ๒ ทำการใช้หินคลุกถมผิวจราจรในส่วนที่ชำรุดเสียหาย หนาเฉลี่ย ๐.๐๕ - ๐.๑๐ เมตร ปริมาตร ๑๐ ลูกบาศก์เมตร พร้อมปรับเกลี่ยเรียบ</p> <p>๒. โครงการซ่อมแซมถนนสายซอยทุ่งเตยแยกซ้าย หมู่ที่ ๒ ทำการใช้หินคลุกถมผิวจราจรในส่วนที่ชำรุดเสียหาย หนาเฉลี่ย ๐.๐๕ - ๐.๑๐ เมตร ปริมาตร ๒๕ ลูกบาศก์เมตร พร้อมปรับเกลี่ยเรียบ</p> <p>๓. โครงการซ่อมแซมถนนสายซอยทุ่งเตยแยกขวา หมู่ที่ ๒ ทำการใช้หินคลุกถมผิวจราจรในส่วนที่ชำรุดเสียหาย หนาเฉลี่ย ๐.๐๕ - ๐.๑๐ เมตร ปริมาตร ๒๕ ลูกบาศก์เมตร พร้อมปรับเกลี่ยเรียบ</p> <p>๔. โครงการซ่อมแซมถนนสายซอยใหญ่อ้อย หมู่ที่ ๒ ทำการใช้หินคลุกถมผิวจราจรในส่วนที่ชำรุดเสียหาย หนาเฉลี่ย ๐.๐๕ - ๐.๑๐ เมตร ปริมาตร ๕ ลูกบาศก์เมตร พร้อมปรับเกลี่ยเรียบ</p> <p>๕. โครงการซ่อมแซมถนนสายซอยแพทยชิ้น หมู่ที่ ๒ ทำการใช้หินคลุกถมผิวจราจรในส่วนที่ชำรุดเสียหาย หนาเฉลี่ย ๐.๐๕ - ๐.๑๐ เมตร ปริมาตร ๑๐ ลูกบาศก์เมตร พร้อมปรับเกลี่ยเรียบ</p> <p>๖. โครงการซ่อมแซมถนนสายซอยตาเอิบ หมู่ที่ ๒ ทำการใช้หินคลุกถมผิวจราจรในส่วนที่ชำรุดเสียหาย หนาเฉลี่ย ๐.๐๕ - ๐.๑๐ เมตร ปริมาตร ๑๕ ลูกบาศก์เมตร พร้อมปรับเกลี่ยเรียบ</p> <p>๗. โครงการซ่อมแซมถนนสายซอยแม่สมใจ หมู่ที่ ๒ ทำการใช้หินคลุกถมผิวจราจรในส่วนที่ชำรุดเสียหาย หนาเฉลี่ย ๐.๐๕ - ๐.๑๐ เมตร ปริมาตร ๕ ลูกบาศก์เมตร พร้อมปรับเกลี่ยเรียบ</p> <p>๘. โครงการซ่อมแซมถนนสายซอยนาสระ หมู่ที่ ๒ ทำการใช้หินคลุกถมผิวจราจรในส่วนที่ชำรุดเสียหาย หนาเฉลี่ย ๐.๐๕ - ๐.๑๐ เมตร ปริมาตร ๑๕ ลูกบาศก์เมตร พร้อมปรับเกลี่ยเรียบ ตามใบสั่งจ้างเลขที่ ๖๔/๒๕๖๘ ลว. ๑๑ เมษายน ๒๕๖๘</p>	๔๔,๐๐๐.-	๔๔,๐๐๐.-	
---	--	----------	----------	--

๓	<p>โครงการซ่อมแซมถนนภายในหมู่บ้าน หมู่ที่ ๓ บ้านนาสระ จำนวน ๑๑ สาย</p> <p>๑. โครงการซ่อมแซมถนนสายซอยนายแข็ง หมู่ที่ ๓ ทำการใช้ดินถมถนนพื้นที่ชำรุดเสียหาย หนาเฉลี่ย ๐.๑๐ - ๐.๑๕ เมตร ปริมาตร ๒๕ ลูกบาศก์เมตร พร้อมปรับเกลี่ยเรียบ แล้วใช้หินคลุกถมผิวจราจรในส่วนที่ชำรุดเสียหาย หนาเฉลี่ย ๐.๐๕ - ๐.๑๐ เมตร ปริมาตร ๑๕ ลูกบาศก์เมตร พร้อมปรับเกลี่ยเรียบ</p> <p>๒. โครงการซ่อมแซมถนนสายซอยชลประทาน-โคกม่วง หมู่ที่ ๓ ทำการใช้หินคลุกถมผิวจราจรในส่วนที่ชำรุดเสียหาย หนาเฉลี่ย ๐.๐๕ - ๐.๑๐ เมตร ปริมาตร ๒๐ ลูกบาศก์เมตร พร้อมปรับเกลี่ยเรียบ</p> <p>๓. โครงการซ่อมแซมถนนสายวัดนนท์-บ้านรอ หมู่ที่ ๓ ทำการใช้ดินถมถนนพื้นที่ชำรุดเสียหาย หนาเฉลี่ย ๐.๑๐ - ๐.๒๕ เมตร ปริมาตร ๑๐ ลูกบาศก์เมตร พร้อมปรับเกลี่ยเรียบ แล้วใช้หินคลุกถมผิวจราจรในส่วนที่ชำรุดเสียหาย หนาเฉลี่ย ๐.๐๕ - ๐.๑๐ เมตร ปริมาตร ๑๕ ลูกบาศก์เมตร พร้อมปรับเกลี่ยเรียบ</p> <p>๔. โครงการซ่อมแซมถนนสายซอยนายเสถียร หมู่ที่ ๓ ทำการใช้หินคลุกถมผิวจราจรในส่วนที่ชำรุดเสียหาย หนาเฉลี่ย ๐.๐๕ - ๐.๑๐ เมตร ปริมาตร ๑๕ ลูกบาศก์เมตร พร้อมปรับเกลี่ยเรียบ</p> <p>๕. โครงการซ่อมแซมถนนสายซอยเหมืองสาคุ หมู่ที่ ๓ ทำการใช้หินคลุกถมผิวจราจรในส่วนที่ชำรุดเสียหาย หนาเฉลี่ย ๐.๐๕ - ๐.๑๐ เมตร ปริมาตร ๑๕ ลูกบาศก์เมตร พร้อมปรับเกลี่ยเรียบ</p> <p>๖. โครงการซ่อมแซมถนนสายซอยนายเสียม หมู่ที่ ๓ ทำการใช้หินคลุกถมผิวจราจรในส่วนที่ชำรุดเสียหาย หนาเฉลี่ย ๐.๐๕ - ๐.๑๐ เมตร ปริมาตร ๑๕ ลูกบาศก์เมตร พร้อมปรับเกลี่ยเรียบ</p> <p>๗. โครงการซ่อมแซมถนนสายซอยข้างคอกวัว หมู่ที่ ๓ ทำการใช้หินคลุกถมผิวจราจรในส่วนที่ชำรุดเสียหาย หนาเฉลี่ย ๐.๐๕ - ๐.๑๐ เมตร ปริมาตร ๑๕ ลูกบาศก์เมตร พร้อมปรับเกลี่ยเรียบ</p> <p>๘. โครงการซ่อมแซมถนนสายซอยประชาร่วมใจ หมู่ที่ ๓ ทำการใช้หินคลุกถมผิวจราจรใน</p>	๓๒,๑๐๐.-	๓๒,๑๐๐.-	
---	---	----------	----------	--

	<p>ส่วนที่ชำรุดเสียหาย หนาเฉลี่ย ๐.๐๕ - ๐.๑๐ เมตร ปริมาตร ๑๐ ลูกบาศก์เมตร พร้อมปรับเกลี่ยเรียบ</p> <p>๙. โครงการซ่อมแซมถนนสายซอยถาวร หมู่ที่ ๓ ทำการใช้หินคลุกถมผิวจราจรใน</p> <p>ส่วนที่ชำรุดเสียหาย หนาเฉลี่ย ๐.๐๕ - ๐.๑๐ เมตร ปริมาตร ๑๕ ลูกบาศก์เมตร พร้อมปรับเกลี่ยเรียบ</p> <p>๑๐. โครงการซ่อมแซมถนนสายซอยใหญ่ผู้ย หมู่ที่ ๓ ทำการใช้หินคลุกถมผิวจราจรใน</p> <p>ส่วนที่ชำรุดเสียหาย หนาเฉลี่ย ๐.๐๕ - ๐.๑๐ เมตร ปริมาตร ๕ ลูกบาศก์เมตร พร้อมปรับเกลี่ยเรียบ</p> <p>๑๑. โครงการซ่อมแซมถนนสายซอยประชาอุทิศ หมู่ที่ ๓ ทำการใช้หินคลุกถมผิวจราจรในส่วนที่ชำรุดเสียหาย หนาเฉลี่ย ๐.๐๕ - ๐.๑๐ เมตร ปริมาตร ๒๐ ลูกบาศก์เมตร พร้อมปรับเกลี่ยเรียบ</p> <p>ตามใบสั่งจ้างเลขที่ ๕๗/๒๕๖๘ ลว. ๑๐ เมษายน ๒๕๖๘</p>			
๔	<p>โครงการซ่อมแซมถนนภายในหมู่บ้าน หมู่ที่ ๔ บ้านทุ่งหลด จำนวน ๖ สาย</p> <p>๑. โครงการซ่อมแซมถนนสายทุ่งสระโพธิ์ หมู่ที่ ๔ ทำการใช้หินคลุกถมผิวจราจรในส่วนที่ชำรุดเสียหาย หนาเฉลี่ย ๐.๐๕ - ๐.๑๐ เมตร ปริมาตร ๕๐ ลูกบาศก์เมตร พร้อมปรับเกลี่ยเรียบ</p> <p>๒. โครงการซ่อมแซมถนนสายทิพย์-ถนนมัน หมู่ที่ ๔ ทำการใช้หินคลุกถมผิวจราจรในส่วนที่ชำรุดเสียหาย หนาเฉลี่ย ๐.๐๕ - ๐.๑๐ เมตร ปริมาตร ๕๐ ลูกบาศก์เมตร พร้อมปรับเกลี่ยเรียบ</p> <p>๓. โครงการซ่อมแซมถนนสายลุงแดง-ศาลาหวด หมู่ที่ ๔ ทำการใช้หินคลุกถมผิวจราจรในส่วนที่ชำรุดเสียหาย หนาเฉลี่ย ๐.๐๕ - ๐.๑๐ เมตร ปริมาตร ๒๕ ลูกบาศก์เมตร พร้อมปรับเกลี่ยเรียบ</p> <p>๔. โครงการซ่อมแซมถนนสายทุ่งหลด หมู่ที่ ๔ ทำการใช้หินคลุกถมผิวจราจรในส่วนที่ชำรุดเสียหาย หนาเฉลี่ย ๐.๐๕ - ๐.๑๐ เมตร ปริมาตร ๕ ลูกบาศก์เมตร พร้อมปรับเกลี่ยเรียบ</p> <p>๕. โครงการซ่อมแซมถนนสายซอยปลัดนก-สนั่น หมู่ที่ ๔ ทำการใช้หินคลุกถมผิวจราจรในส่วนที่ชำรุดเสียหาย หนาเฉลี่ย ๐.๐๕ - ๐.๑๐ เมตร ปริมาตร</p>	๘๔,๐๐๐.-	๘๔,๐๐๐.-	

	<p>๓๐ ลูกบาศก์เมตร พร้อมปรับเกลี่ยเรียบ</p> <p>๖. โครงการซ่อมแซมถนนสายหมู่ ๔ ,หมู่ ๘ หมู่ที่ ๔-๘ ทำการใช้หินคลุกถมผิวจราจรในส่วนที่ชำรุดเสียหาย หนาเฉลี่ย ๐.๐๕ - ๐.๑๐ เมตร ปริมาตร ๕๐ ลูกบาศก์เมตร พร้อมปรับเกลี่ยเรียบ ตามใบสั่งจ้างเลขที่ ๕๘/๒๕๖๘ ลว. ๑๐ เมษายน ๒๕๖๘</p>			
๕	<p>โครงการซ่อมแซมถนนภายในหมู่บ้าน หมู่ที่ ๕ บ้านไสใหญ่ จำนวน ๑๐ สาย</p> <p>๑. โครงการซ่อมแซมถนนสายซอยจำเริญ หมู่ที่ ๕ ทำการใช้หินคลุกถมผิวจราจรในส่วนที่ชำรุดเสียหาย หนาเฉลี่ย ๐.๐๕ - ๐.๑๐ เมตร ปริมาตร ๑๕ ลูกบาศก์เมตร พร้อมปรับเกลี่ยเรียบ</p> <p>๒. โครงการซ่อมแซมถนนสายซอยหอมผุด หมู่ที่ ๕ ทำการใช้หินคลุกถมผิวจราจรในส่วนที่ชำรุดเสียหาย หนาเฉลี่ย ๐.๐๕ - ๐.๑๐ เมตร ปริมาตร ๒๕ ลูกบาศก์เมตร พร้อมปรับเกลี่ยเรียบ</p> <p>๓. โครงการซ่อมแซมถนนสายซอยลากพระ หมู่ที่ ๕ ทำการใช้หินคลุกถมผิวจราจรในส่วนที่ชำรุดเสียหาย หนาเฉลี่ย ๐.๐๕ - ๐.๑๐ เมตร ปริมาตร ๒๕ ลูกบาศก์เมตร พร้อมปรับเกลี่ยเรียบ</p> <p>๔. โครงการซ่อมแซมถนนสายซอยหนองไหล หมู่ที่ ๕ ทำการใช้หินคลุกถมผิวจราจรในส่วนที่ชำรุดเสียหาย หนาเฉลี่ย ๐.๐๕ - ๐.๑๐ เมตร ปริมาตร ๒๕ ลูกบาศก์เมตร พร้อมปรับเกลี่ยเรียบ</p> <p>๕. โครงการซ่อมแซมถนนสายเลียบหนองขี้แรด หมู่ที่ ๕ ทำการใช้หินคลุกถมผิวจราจรในส่วนที่ชำรุดเสียหาย หนาเฉลี่ย ๐.๐๕ - ๐.๑๐ เมตร ปริมาตร ๑๕๐ ลูกบาศก์เมตร พร้อมปรับเกลี่ยเรียบ</p> <p>๖. โครงการซ่อมแซมถนนสายซอยหมารำ หมู่ที่ ๕ ทำการใช้หินคลุกถมผิวจราจรในส่วนที่ชำรุดเสียหาย หนาเฉลี่ย ๐.๐๕ - ๐.๑๐ เมตร ปริมาตร ๒๕ ลูกบาศก์เมตร พร้อมปรับเกลี่ยเรียบ</p> <p>๗. โครงการซ่อมแซมถนนสายซอยยายปรีม หมู่ที่ ๕ ทำการใช้หินคลุกถมผิวจราจรในส่วนที่ชำรุดเสียหาย หนาเฉลี่ย ๐.๐๕ - ๐.๑๐ เมตร ปริมาตร ๑๕ ลูกบาศก์เมตร พร้อมปรับเกลี่ยเรียบ</p>	๒๓๗,๐๐๐.-	๒๓๗,๐๐๐.-	

	<p>๘. โครงการซ่อมแซมถนนสายซอยสามพี่น้อง หมู่ที่ ๕ ทำการใช้หินคลุกถมผิวจราจรในส่วนที่ชำรุดเสียหาย หนาเฉลี่ย ๐.๐๕ - ๐.๑๐ เมตร ปริมาตร ๑๕ ลูกบาศก์เมตร พร้อมปรับเกลี่ยเรียบ</p> <p>๙. โครงการซ่อมแซมถนนสายซอยนิยม หมู่ที่ ๕ ทำการใช้หินคลุกถมผิวจราจรในส่วนที่ชำรุดเสียหาย หนาเฉลี่ย ๐.๐๕ - ๐.๑๐ เมตร ปริมาตร ๒๕ ลูกบาศก์เมตร พร้อมปรับเกลี่ยเรียบ</p> <p>๑๐. โครงการซ่อมแซมถนนสายซอยไทรงาม (ช่วงที่ ๑) หมู่ที่ ๕ ทำการใช้หินใหญ่ถมคันทางในส่วนที่ชำรุดเสียหาย หนาเฉลี่ย ๑.๐๐ - ๑.๕๐ เมตร ปริมาตร ๕๐ ลูกบาศก์เมตร พร้อมปรับเกลี่ยเรียบ และใช้ดินถมถมพื้นทางในส่วนที่ชำรุดเสียหาย หนาเฉลี่ย ๑.๕๐ - ๒.๕๐ เมตร ปริมาตร ๓๕๐ ลูกบาศก์เมตร พร้อมปรับเกลี่ยเรียบ แล้วใช้หินคลุกถมผิวจราจรในส่วนที่ชำรุดเสียหาย หนาเฉลี่ย ๐.๐๕ - ๐.๑๐ เมตร ปริมาตร ๑๐ ลูกบาศก์เมตร พร้อมปรับเกลี่ยเรียบ</p> <p>ตามใบสั่งจ้างเลขที่ ๖๕/๒๕๖๘ ลว. ๑๑ เมษายน ๒๕๖๘</p>			
๖	<p>โครงการซ่อมแซมถนนภายในหมู่บ้าน หมู่ที่ ๖ บ้านเชิงแตระ จำนวน ๘ สาย</p> <p>๑. โครงการซ่อมแซมถนนสายนางเกต หมู่ที่ ๖ ทำการใช้หินคลุกถมผิวจราจรในส่วนที่ชำรุดเสียหาย หนาเฉลี่ย ๐.๐๕ - ๐.๑๐ เมตร ปริมาตร ๒๐ ลูกบาศก์เมตร พร้อมปรับเกลี่ยเรียบ</p> <p>๒. โครงการซ่อมแซมถนนสายชลประทาน-ห้วยหลง หมู่ที่ ๖ ทำการใช้หินคลุกถมผิวจราจรในส่วนที่ชำรุดเสียหาย หนาเฉลี่ย ๐.๐๕ - ๐.๑๐ เมตร ปริมาตร ๒๕ ลูกบาศก์เมตร พร้อมปรับเกลี่ยเรียบ</p> <p>๓. โครงการซ่อมแซมถนนสายเมฆาภาคอุทิศ (เลียบคลองน้ำ) หมู่ที่ ๖ ทำการใช้หินคลุกถมผิวจราจรในส่วนที่ชำรุดเสียหาย หนาเฉลี่ย ๐.๐๕ - ๐.๑๐ เมตร ปริมาตร ๓๕ ลูกบาศก์เมตร พร้อมปรับเกลี่ยเรียบ</p> <p>๔. โครงการซ่อมแซมถนนสายห้วยหลง หมู่ที่ ๖ ทำการใช้หินคลุกถมผิวจราจรในส่วนที่ชำรุดเสียหาย หนาเฉลี่ย ๐.๐๕ - ๐.๑๐ เมตร ปริมาตร ๕๐</p>	๘๘,๐๐๐.-	๘๘,๐๐๐.-	

	<p>ลูกบาศก์เมตร พร้อมปรับเกลี่ยเรียบ</p> <p>๕. โครงการซ่อมแซมถนนสายซอยลุงแดง หมู่ที่ ๖ ทำการใช้หินคลุกถมผิวจราจรในส่วน ที่ชำรุดเสียหาย หนาเฉลี่ย ๐.๐๕ - ๐.๑๐ เมตร ปริมาตร ๒๕ ลูกบาศก์เมตร พร้อมปรับเกลี่ยเรียบ</p> <p>๖. โครงการซ่อมแซมถนนสายเชิงแตระ-ขุนทะเล หมู่ที่ ๖ ทำการใช้หินคลุกถมผิวจราจรในส่วนที่ชำรุด เสียหาย หนาเฉลี่ย ๐.๐๕ - ๐.๑๐ เมตร ปริมาตร ๔๐ ลูกบาศก์เมตร พร้อมปรับเกลี่ยเรียบ</p> <p>๗. โครงการซ่อมแซมถนนสายไสคุด(ไหลทาง) หมู่ที่ ๖ ทำการใช้หินคลุกถมผิวจราจรในส่วน ที่ชำรุดเสียหาย หนาเฉลี่ย ๐.๐๕ - ๐.๑๐ เมตร ปริมาตร ๑๐ ลูกบาศก์เมตร พร้อมปรับเกลี่ยเรียบ</p> <p>๘. โครงการซ่อมแซมถนนสายซอยหนูเจียร หมู่ที่ ๖ ทำการใช้หินคลุกถมผิวจราจรในส่วนที่ชำรุดเสียหาย หนาเฉลี่ย ๐.๐๕ - ๐.๑๐ เมตร ปริมาตร ๑๕ ลูกบาศก์เมตร พร้อมปรับเกลี่ยเรียบ ตามใบสั่งจ้างเลขที่ ๕๙/๒๕๖๘ ลว. ๑๑ เมษายน ๒๕๖๘</p>			
๗	<p>โครงการซ่อมแซมถนนภายในหมู่บ้าน หมู่ที่ ๗ บ้านปากตม จำนวน ๒๑ สาย</p> <p>๑. โครงการซ่อมแซมถนนสายคลองราม หมู่ที่ ๗ ทำ การใช้หินคลุกถมผิวจราจรในส่วนที่ชำรุดเสียหาย หนาเฉลี่ย ๐.๐๕ - ๐.๑๐ เมตร ปริมาตร ๒๕ ลูกบาศก์เมตร พร้อมปรับเกลี่ยเรียบ</p> <p>๒. โครงการซ่อมแซมถนนสายโคกหนองนา หมู่ที่ ๗ ทำการใช้หินคลุกถมผิวจราจรในส่วนที่ชำรุดเสียหาย หนาเฉลี่ย ๐.๐๕ - ๐.๑๐ เมตร ปริมาตร ๒๕ ลูกบาศก์เมตร พร้อมปรับเกลี่ยเรียบ</p> <p>๓. โครงการซ่อมแซมถนนสายวัดใหม่ไสคุด(จारी) หมู่ ที่ ๗ ทำการใช้หินคลุกถมผิวจราจรในส่วนที่ชำรุด เสียหาย หนาเฉลี่ย ๐.๐๕ - ๐.๑๐ เมตร ปริมาตร ๕ ลูกบาศก์เมตร พร้อมปรับเกลี่ยเรียบ</p> <p>๔. โครงการซ่อมแซมถนนสายซอยตาต๊ับ-ทุ่งหมอน้อย หมู่ที่ ๗ ทำการใช้หินคลุกถมผิวจราจรในส่วนที่ชำรุด เสียหาย หนาเฉลี่ย ๐.๐๕ - ๐.๑๐ เมตร ปริมาตร ๒๐ ลูกบาศก์เมตร พร้อมปรับเกลี่ยเรียบ</p>	๑๙๔,๗๐๐.-	๑๙๔,๗๐๐.-	

<p>๕. โครงการซ่อมแซมถนนสายซอยปากตม๑ หมู่ที่ ๗ ทำการใช้หินคลุกถมผิวจราจรในส่วนที่ชำรุดเสียหาย หนาเฉลี่ย ๐.๐๕ - ๐.๑๐ เมตร ปริมาตร ๑๕ ลูกบาศก์เมตร พร้อมปรับเกลี่ยเรียบ</p> <p>๖. โครงการซ่อมแซมถนนสายซอยปากตม๒ หมู่ที่ ๗ ทำการใช้หินคลุกถมผิวจราจรในส่วนที่ชำรุดเสียหาย หนาเฉลี่ย ๐.๐๕ - ๐.๑๐ เมตร ปริมาตร ๑๐ ลูกบาศก์เมตร พร้อมปรับเกลี่ยเรียบ</p> <p>๗. โครงการซ่อมแซมถนนสายซอยปากตม๓ หมู่ที่ ๗ ทำการใช้หินคลุกถมผิวจราจรในส่วน ที่ชำรุดเสียหาย หนาเฉลี่ย ๐.๐๕ - ๐.๑๐ เมตร ปริมาตร ๑๕ ลูกบาศก์เมตร พร้อมปรับเกลี่ยเรียบ</p> <p>๘. โครงการซ่อมแซมถนนสายซอยปากตม๔ หมู่ที่ ๗ ทำการใช้หินคลุกถมผิวจราจรใน ส่วนที่ชำรุดเสียหาย หนาเฉลี่ย ๐.๐๕ - ๐.๑๐ เมตร ปริมาตร ๕ ลูกบาศก์เมตร พร้อมปรับเกลี่ยเรียบ</p> <p>๙. โครงการซ่อมแซมถนนสายซอยป่ายาง-หนองเต่า นิม หมู่ที่ ๗ ทำการใช้หินคลุกถมผิว จราจรในส่วนที่ชำรุดเสียหาย หนาเฉลี่ย ๐.๐๕ - ๐.๑๐ เมตร ปริมาตร ๑๐ ลูกบาศก์เมตร พร้อมปรับเกลี่ยเรียบ</p> <p>๑๐. โครงการซ่อมแซมถนนสายซอยหน้าคอก-ไส โหนด หมู่ที่ ๗ ทำการใช้หินคลุกถมผิวจราจรในส่วนที่ ชำรุดเสียหาย หนาเฉลี่ย ๐.๐๕ - ๐.๑๐ เมตร ปริมาตร ๔๐ ลูกบาศก์เมตร พร้อมปรับเกลี่ยเรียบ</p> <p>๑๑. โครงการซ่อมแซมถนนสายซอยตาน้อย หมู่ที่ ๗ ทำการใช้หินคลุกถมผิวจราจรใน ส่วนที่ชำรุดเสียหาย หนาเฉลี่ย ๐.๐๕ - ๐.๑๐ เมตร ปริมาตร ๑๐ ลูกบาศก์เมตร พร้อมปรับเกลี่ยเรียบ</p> <p>๑๒. โครงการซ่อมแซมถนนสายซอยนีกเรียง๒ หมู่ที่ ๗ ทำการใช้หินคลุกถมผิวจราจรใน ส่วนที่ชำรุดเสียหาย หนาเฉลี่ย ๐.๐๕ - ๐.๑๐ เมตร ปริมาตร ๑๕ ลูกบาศก์เมตร พร้อมปรับเกลี่ยเรียบ</p> <p>๑๓. โครงการซ่อมแซมถนนสายซอยปากช่อง-ไส ใหญ่ หมู่ที่ ๗ ทำการใช้ดินถมถมผิวจราจร ในส่วนที่ชำรุดเสียหาย หนาเฉลี่ย ๐.๐๕ - ๐.๑๐ เมตร ปริมาตร ๑๐ ลูกบาศก์เมตร พร้อมปรับเกลี่ย เรียบและใช้หินคลุกถมผิวจราจรในส่วนที่ชำรุด เสียหาย หนาเฉลี่ย ๐.๐๕ - ๐.๑๐ เมตร ปริมาตร</p>			
--	--	--	--

<p>๒๕ ลูกบาศก์เมตร พร้อมปรับเกลี่ยเรียบ</p> <p>๑๔. โครงการซ่อมแซมถนนสายซอยเปรมฤทัย หมู่ที่ ๗ ทำการใช้หินคลุกถมผิวจราจรในส่วนที่ชำรุดเสียหาย หนาเฉลี่ย ๐.๐๕ - ๐.๑๐ เมตร ปริมาตร ๑๕ ลูกบาศก์เมตร พร้อมปรับเกลี่ยเรียบ</p> <p>๑๕. โครงการซ่อมแซมถนนสายซอยน้ำชาติ หมู่ที่ ๗ ทำการใช้หินคลุกถมผิวจราจรในส่วนที่ชำรุดเสียหาย หนาเฉลี่ย ๐.๐๕ - ๐.๑๐ เมตร ปริมาตร ๕ ลูกบาศก์เมตร พร้อมปรับเกลี่ยเรียบ</p> <p>๑๖. โครงการซ่อมแซมถนนสายซอยจตุพิล หมู่ที่ ๗ ทำการใช้หินคลุกถมผิวจราจรในส่วนที่ชำรุดเสียหาย หนาเฉลี่ย ๐.๐๕ - ๐.๑๐ เมตร ปริมาตร ๑๕ ลูกบาศก์เมตร พร้อมปรับเกลี่ยเรียบ</p> <p>๑๗. โครงการซ่อมแซมถนนสายซอยตาต๊อบ-ทุ่งตก หมู่ที่ ๗ ทำการใช้หินคลุกถมผิวจราจรในส่วนที่ชำรุดเสียหาย หนาเฉลี่ย ๐.๐๕ - ๐.๑๐ เมตร ปริมาตร ๕๐ ลูกบาศก์เมตร พร้อมปรับเกลี่ยเรียบ</p> <p>๑๘. โครงการซ่อมแซมถนนสายซอยสุจิน หมู่ที่ ๗ ทำการใช้หินคลุกถมผิวจราจรในส่วนที่ชำรุดเสียหาย หนาเฉลี่ย ๐.๐๕ - ๐.๑๐ เมตร ปริมาตร ๒๐ ลูกบาศก์เมตร พร้อมปรับเกลี่ยเรียบ</p> <p>๑๙. โครงการซ่อมแซมถนนสายซอยตาต๊อบ-ทอนปอ หมู่ที่ ๗ ทำการใช้หินคลุกถมผิวจราจรในส่วนที่ชำรุดเสียหาย หนาเฉลี่ย ๐.๐๕ - ๐.๑๐ เมตร ปริมาตร ๒๕ ลูกบาศก์เมตร พร้อมปรับเกลี่ยเรียบ</p> <p>๒๐. โครงการซ่อมแซมถนนสายซอยคอกไก่(วางท่อจุดถนนลูกรังเดิม) หมู่ที่ ๗ ทำการขุดวางท่อระบายน้ำ ค.ส.ล. มอก.ชั้น ๓ Ø ๐.๘๐ เมตร จำนวน ๑๒ ท่อน พร้อมยาแนวรอยต่อและกลบกลับ แล้วใช้หินคลุกถมผิวจราจรในส่วนที่ชำรุดเสียหาย หนาเฉลี่ย ๐.๐๕ - ๐.๑๐ เมตร ปริมาตร ๑๐ ลูกบาศก์เมตร พร้อมปรับเกลี่ยเรียบ</p> <p>๒๑. โครงการซ่อมแซมถนนสายซอยหนองจิก หมู่ที่ ๗ ทำการใช้หินคลุกถมผิวจราจรในส่วนที่ชำรุดเสียหาย หนาเฉลี่ย ๐.๐๕ - ๐.๑๐ เมตร ปริมาตร ๑๐ ลูกบาศก์เมตร พร้อมปรับเกลี่ยเรียบ</p> <p>ตามใบสั่งจ้างเลขที่ ๖๐/๒๕๖๘ ลว. ๑๑ เมษายน ๒๕๖๘</p>			
---	--	--	--

๘	<p>โครงการซ่อมแซมถนนภายในหมู่บ้าน หมู่ที่ ๘ บ้านเนกซ์ จำนวน ๘ สาย</p> <p>๑. โครงการซ่อมแซมถนนสายบ้านเนกซ์-นายคล้าย หมู่ที่ ๘ ทำการใช้ดินถมถมพื้นที่ในส่วนที่ชำรุดเสียหาย หนาเฉลี่ย ๐.๑๐ - ๐.๑๕ เมตร ปริมาตร ๑๕ ลูกบาศก์เมตร พร้อมปรับเกลี่ยเรียบ แล้วใช้หินคลุกถมผิวจราจรในส่วนที่ชำรุดเสียหาย หนาเฉลี่ย ๐.๐๕ - ๐.๑๐ เมตร ปริมาตร ๑๐ ลูกบาศก์เมตร พร้อมปรับเกลี่ยเรียบ</p> <p>๒. โครงการซ่อมแซมถนนสายดอนหัน หมู่ที่ ๘ ทำการใช้ดินถมถมพื้นที่ในส่วนที่ชำรุดเสียหาย หนาเฉลี่ย ๐.๑๐ - ๐.๑๕ เมตร ปริมาตร ๓๕ ลูกบาศก์เมตร พร้อมปรับเกลี่ยเรียบ แล้วใช้หินคลุกถมผิวจราจรในส่วนที่ชำรุดเสียหาย หนาเฉลี่ย ๐.๐๕ - ๐.๑๐ เมตร ปริมาตร ๒๐ ลูกบาศก์เมตร พร้อมปรับเกลี่ยเรียบ</p> <p>๓. โครงการซ่อมแซมถนนสายนายคล้าย-ดอนหัน หมู่ที่ ๘ ทำการใช้หินคลุกถมผิวจราจรในส่วนที่ชำรุดเสียหาย หนาเฉลี่ย ๐.๐๕ - ๐.๑๐ เมตร ปริมาตร ๔๐ ลูกบาศก์เมตร พร้อมปรับเกลี่ยเรียบ</p> <p>๔. โครงการซ่อมแซมถนนสายเลียบทุ่ง หมู่ที่ ๘ ทำการใช้หินคลุกถมผิวจราจรในส่วนที่ชำรุดเสียหาย หนาเฉลี่ย ๐.๐๕ - ๐.๑๐ เมตร ปริมาตร ๓๕ ลูกบาศก์เมตร พร้อมปรับเกลี่ยเรียบ</p> <p>๕. โครงการซ่อมแซมถนนสายโรมัน-ในใส หมู่ที่ ๘ ทำการใช้หินคลุกถมผิวจราจรในส่วนที่ชำรุดเสียหาย หนาเฉลี่ย ๐.๐๕ - ๐.๑๐ เมตร ปริมาตร ๓๕ ลูกบาศก์เมตร พร้อมปรับเกลี่ยเรียบ</p> <p>๖. โครงการซ่อมแซมถนนสายลุงทั้ง-ตันโต หมู่ที่ ๘ ทำการใช้หินคลุกถมผิวจราจรในส่วนที่ชำรุดเสียหาย หนาเฉลี่ย ๐.๐๕ - ๐.๑๐ เมตร ปริมาตร ๓๐ ลูกบาศก์เมตร พร้อมปรับเกลี่ยเรียบ</p> <p>๗. โครงการซ่อมแซมถนนสายลุงดับ หมู่ที่ ๘ ทำการใช้หินคลุกถมผิวจราจรในส่วนที่ชำรุดเสียหาย หนาเฉลี่ย ๐.๐๕ - ๐.๑๐ เมตร ปริมาตร ๒๕ ลูกบาศก์เมตร พร้อมปรับเกลี่ยเรียบ</p> <p>๘. โครงการซ่อมแซมถนนสายนายคล้าย-วัดปอม หมู่ที่ ๘-๔ ทำการใช้หินคลุกถมผิวจราจรในส่วนที่</p>	๑๑๕,๗๐๐.-	๑๑๕,๗๐๐.-	
---	---	-----------	-----------	--

	ชำรุดเสียหาย หนาเฉลี่ย ๐.๐๕ - ๐.๑๐ เมตร ปริมาตร ๖๕ ลูกบาศก์เมตร พร้อมปรับเกลี่ยเรียบ ตามใบสั่งจ้างเลขที่ ๕๓/๒๕๖๘ ลว. ๑๐ เมษายน ๒๕๖๘			
๙	<p>โครงการซ่อมแซมถนนภายในหมู่บ้าน หมู่ที่ ๙ บ้านโพรงหมี่ จำนวน ๕ สาย</p> <p>๑. โครงการซ่อมแซมถนนสายทางไฟ-นาป่า หมู่ที่ ๙ ทำการใช้หินคลุกถมผิวจราจรในส่วนที่ชำรุดเสียหาย หนาเฉลี่ย ๐.๐๕ - ๐.๑๐ เมตร ปริมาตร ๑๕ ลูกบาศก์เมตร พร้อมปรับเกลี่ยเรียบ</p> <p>๒. โครงการซ่อมแซมถนนสายทางไฟ-นาป่า (แยกซ้าย) หมู่ที่ ๙ ทำการใช้หินคลุกถมผิวจราจรในส่วนที่ชำรุดเสียหาย หนาเฉลี่ย ๐.๐๕ - ๐.๑๐ เมตร ปริมาตร ๕ ลูกบาศก์เมตร พร้อมปรับเกลี่ยเรียบ</p> <p>๓. โครงการซ่อมแซมถนนสายใต้ทางไฟ หมู่ที่ ๙ ทำการใช้หินคลุกถมผิวจราจรในส่วนที่ชำรุดเสียหาย หนาเฉลี่ย ๐.๐๕ - ๐.๑๐ เมตร ปริมาตร ๑๐ ลูกบาศก์เมตร พร้อมปรับเกลี่ยเรียบ</p> <p>๔. โครงการซ่อมแซมถนนสายทางทุ่งท้ายคอก หมู่ที่ ๙ ทำการใช้หินคลุกถมผิวจราจรในส่วนที่ชำรุดเสียหาย หนาเฉลี่ย ๐.๐๕ - ๐.๑๐ เมตร ปริมาตร ๑๕ ลูกบาศก์เมตร พร้อมปรับเกลี่ยเรียบ</p> <p>๕. โครงการซ่อมแซมถนนสายซอยหมู่ที่ ๔,๘,๙ หมู่ที่ ๙ ทำการใช้หินคลุกถมผิวจราจรในส่วนที่ชำรุดเสียหาย หนาเฉลี่ย ๐.๐๕ - ๐.๑๐ เมตร ปริมาตร ๑๕ ลูกบาศก์เมตร พร้อมปรับเกลี่ยเรียบ ตามใบสั่งจ้างเลขที่ ๕๗/๒๕๖๘ ลว. ๑๐ เมษายน ๒๕๖๘</p>	๒๔,๐๐๐.-	๒๔,๐๐๐.-	
๑๐	<p>โครงการซ่อมแซมถนนภายในหมู่บ้าน หมู่ที่ ๑๐ บ้านทุ่งมาย จำนวน ๑๐ สาย</p> <p>๑. โครงการซ่อมแซมถนนสายซอยพัฒนาประชาอุทิศ(ไหล่ทาง) หมู่ที่ ๑๐ ทำการใช้หินคลุกถมไหล่ทางในส่วนที่ชำรุดเสียหาย หนาเฉลี่ย ๐.๐๕ - ๐.๑๐ เมตร ปริมาตร ๒๕ ลูกบาศก์เมตร พร้อมปรับเกลี่ยเรียบ</p> <p>๒. โครงการซ่อมแซมถนนสายซอยประชาอุทิศ แยก ๑(ไหล่ทาง) หมู่ที่ ๑๐ ทำการใช้หินคลุกถมไหล่ทางในส่วนที่ชำรุดเสียหาย หนาเฉลี่ย ๐.๐๕ - ๐.๑๐ เมตร</p>	๑๒๖,๕๐๐.-	๑๒๖,๕๐๐.-	

<p>ปริมาตร ๑๕ ลูกบาศก์เมตร พร้อมปรับเกลี่ยเรียบ</p> <p>๓. โครงการซ่อมแซมถนนสายซอยประชาอุทิศ แยก ๒(นายไม้) หมู่ที่ ๑๐ ทำการใช้หินคลุกถมผิวจราจร ในส่วนที่ชำรุดเสียหาย หนาเฉลี่ย ๐.๐๕ - ๐.๑๐ เมตร ปริมาตร ๑๕ ลูกบาศก์เมตร พร้อมปรับเกลี่ยเรียบ และใช้หินคลุกถมไหล่ทางในส่วนที่ชำรุดเสียหาย หนาเฉลี่ย ๐.๐๕ - ๐.๑๐ เมตร ปริมาตร ๓๐ ลูกบาศก์เมตร พร้อมปรับเกลี่ยเรียบ</p> <p>๔. โครงการซ่อมแซมถนนสายซอยหนองอิฐ-ทุ่งมาย (ไหล่ทาง) หมู่ที่ ๑๐ ทำการใช้ดินถมถมไหล่ทางในส่วนที่ชำรุดเสียหาย หนาเฉลี่ย ๐.๑๐ - ๐.๒๐ เมตร ปริมาตร ๑๕ ลูกบาศก์เมตร พร้อมปรับเกลี่ยเรียบ และใช้หินคลุกถมไหล่ทางในส่วนที่ชำรุดเสียหาย หนาเฉลี่ย ๐.๐๕ - ๐.๑๐ เมตร ปริมาตร ๗๐ ลูกบาศก์เมตร พร้อมปรับเกลี่ยเรียบ</p> <p>๕. โครงการซ่อมแซมถนนสายซอยหมอเจียร หมู่ที่ ๑๐ ทำการใช้หินคลุกถมไหล่ทางในส่วนที่ชำรุดเสียหาย หนาเฉลี่ย ๐.๐๕ - ๐.๑๐ เมตร ปริมาตร ๓๐ ลูกบาศก์เมตร พร้อมปรับเกลี่ยเรียบ</p> <p>๖. โครงการซ่อมแซมถนนสายปายาง-บ้านเนกซ์(ไหล่ทาง) หมู่ที่ ๑๐ ทำการใช้ดินถมถมไหล่ทางในส่วนที่ชำรุดเสียหาย หนาเฉลี่ย ๐.๑๐ - ๐.๑๕ เมตร ปริมาตร ๓๐ ลูกบาศก์เมตร พร้อมปรับเกลี่ยเรียบ แล้วใช้หินคลุกถมไหล่ทางในส่วนที่ชำรุดเสียหาย หนาเฉลี่ย ๐.๐๕ - ๐.๑๐ เมตร ปริมาตร ๑๐ ลูกบาศก์เมตร พร้อมปรับเกลี่ยเรียบ</p> <p>๗. โครงการซ่อมแซมถนนสายซอยหนองอิฐ-เลียบบ คลองหนองจิก หมู่ที่ ๑๐ ทำการใช้หินคลุกถมผิวจราจรในส่วนที่ชำรุดเสียหาย หนาเฉลี่ย ๐.๐๕ - ๐.๑๐ เมตร ปริมาตร ๒๐ ลูกบาศก์เมตร พร้อมปรับเกลี่ยเรียบ</p> <p>๘. โครงการซ่อมแซมถนนสายซอยหนองอิฐ-ชลประทาน หมู่ที่ ๑๐ ทำการใช้หินคลุกถมผิวจราจร ในส่วนที่ชำรุดเสียหาย หนาเฉลี่ย ๐.๐๕ - ๐.๑๐ เมตร ปริมาตร ๕ ลูกบาศก์เมตร พร้อมปรับเกลี่ยเรียบ</p> <p>๙. โครงการซ่อมแซมถนนสายซอยตัน หมู่ที่ ๑๐ ทำการใช้หินคลุกถมผิวจราจรในส่วนที่ชำรุดเสียหาย หนาเฉลี่ย ๐.๐๕ - ๐.๑๐ เมตร ปริมาตร ๑๐</p>			
---	--	--	--

	<p>ลูกบาศก์เมตร พร้อมปรับเกลี่ยเรียบ</p> <p>๑๐. โครงการซ่อมแซมถนนสายประชาอุทิศ(ชอยจิรวรรณ) หมู่ที่ ๑๐ ทำการใช้หินคลุกถมผิวจราจรในส่วนที่ชำรุดเสียหาย หนาเฉลี่ย ๐.๐๕ - ๐.๑๐ เมตร ปริมาตร ๖๐ ลูกบาศก์เมตร พร้อมปรับเกลี่ยเรียบ ตามใบสั่งจ้างเลขที่ ๕๕/๒๕๖๘ ลว. ๑๐ เมษายน ๒๕๖๘</p>			
๑๑	<p>โครงการซ่อมแซมถนนภายในหมู่บ้าน หมู่ที่ ๑๑ บ้านท่าสาร จำนวน ๑ สาย</p> <p>โครงการซ่อมแซมถนนสายท่าสาร-ป่าตอ หมู่ที่ ๑๑ ทำการใช้หินคลุกถมผิวจราจรในส่วนที่ชำรุดเสียหาย หนาเฉลี่ย ๐.๐๕ - ๐.๑๐ เมตร ปริมาตร ๓๐ ลูกบาศก์เมตร พร้อมปรับเกลี่ยเรียบ ตามใบสั่งจ้างเลขที่ ๖๑/๒๕๖๘ ลว. ๑๑ เมษายน ๒๕๖๘</p>	๑๒,๐๐๐.-	๑๒,๐๐๐.-	
๑๒	<p>โครงการซ่อมแซมถนนภายในหมู่บ้าน หมู่ที่ ๑๒ บ้านหน้าคอก จำนวน ๗ สาย</p> <p>๑. โครงการซ่อมแซมถนนสายชอยจิตร-รี หมู่ที่ ๑๒ ทำการใช้หินคลุกถมผิวจราจรในส่วนที่ชำรุดเสียหาย หนาเฉลี่ย ๐.๐๕ - ๐.๑๐ เมตร ปริมาตร ๒๕ ลูกบาศก์เมตร พร้อมปรับเกลี่ยเรียบ</p> <p>๒. โครงการซ่อมแซมถนนสายชอยเล็ก-ริน หมู่ที่ ๑๒ ทำการใช้หินคลุกถมผิวจราจรในส่วนที่ชำรุดเสียหาย หนาเฉลี่ย ๐.๐๕ - ๐.๑๐ เมตร ปริมาตร ๑๐ ลูกบาศก์เมตร พร้อมปรับเกลี่ยเรียบ</p> <p>๓. โครงการซ่อมแซมถนนสายชอยอภิชาติ หมู่ที่ ๑๒ ทำการใช้หินคลุกถมผิวจราจรในส่วนที่ชำรุดเสียหาย หนาเฉลี่ย ๐.๐๕ - ๐.๑๐ เมตร ปริมาตร ๔๐ ลูกบาศก์เมตร พร้อมปรับเกลี่ยเรียบ</p> <p>๔. โครงการซ่อมแซมถนนสายชอยไข-ตลาด หมู่ที่ ๑๒ ทำการใช้หินคลุกถมผิวจราจรในส่วนที่ชำรุดเสียหาย หนาเฉลี่ย ๐.๐๕ - ๐.๑๐ เมตร ปริมาตร ๕ ลูกบาศก์เมตร พร้อมปรับเกลี่ยเรียบ</p> <p>๕. โครงการซ่อมแซมถนนสายหน้าคอกพัฒนา หมู่ที่ ๑๒ ทำการใช้หินคลุกถมผิวจราจรในส่วนที่ชำรุดเสียหาย หนาเฉลี่ย ๐.๐๕ - ๐.๑๐ เมตร ปริมาตร ๒๕ ลูกบาศก์เมตร พร้อมปรับเกลี่ยเรียบ</p>	๖๒,๐๐๐.-	๖๒,๐๐๐.-	

	<p>๖. โครงการซ่อมแซมถนนสายหน้าคอกพัฒนา แยก ๑-๒ หมู่ที่ ๑๒ ทำการใช้หินคลุกถมผิวจราจรในส่วนที่ชำรุดเสียหาย หนาเฉลี่ย ๐.๐๕ - ๐.๑๐ เมตร ปริมาตร ๔๐ ลูกบาศก์เมตร พร้อมปรับเกลี่ยเรียบ</p> <p>๗. โครงการซ่อมแซมถนนสายซอยหอมจวน หมู่ที่ ๑๒ ทำการใช้หินคลุกถมผิวจราจรในส่วนที่ชำรุดเสียหาย หนาเฉลี่ย ๐.๐๕ - ๐.๑๐ เมตร ปริมาตร ๑๐ ลูกบาศก์เมตร พร้อมปรับเกลี่ยเรียบ</p> <p>ตามใบสั่งจ้างเลขที่ ๖๒/๒๕๖๘ ลว. ๑๑ เมษายน ๒๕๖๘</p>			
๑๓	<p>โครงการซ่อมแซมถนนและป้องกันตลิ่งอาคารโรงสูบน้ำบ้านรอกภายในหมู่บ้าน หมู่ที่ ๑๓ บ้านรอก จำนวน ๘ สาย</p> <p>๑. โครงการซ่อมแซมถนนสายซอยหนองลึก หมู่ที่ ๑๓ ทำการใช้หินคลุกถมผิวจราจรในส่วนที่ชำรุดเสียหาย หนาเฉลี่ย ๐.๐๕ - ๐.๑๐ เมตร ปริมาตร ๑๐ ลูกบาศก์เมตร พร้อมปรับเกลี่ยเรียบ</p> <p>๒. โครงการซ่อมแซมถนนสายซอยนายหวาน หมู่ที่ ๑๓ ทำการใช้หินคลุกถมไหล่ทางในส่วนที่ชำรุดเสียหาย หนาเฉลี่ย ๐.๐๕ - ๐.๑๐ เมตร ปริมาตร ๑๕ ลูกบาศก์เมตร พร้อมปรับเกลี่ยเรียบ</p> <p>๓. โครงการซ่อมแซมถนนสายซอยนายประโชติ หมู่ที่ ๑๓ ทำการใช้หินคลุกถมผิวจราจรในส่วนที่ชำรุดเสียหาย หนาเฉลี่ย ๐.๐๕ - ๐.๑๐ เมตร ปริมาตร ๑๕ ลูกบาศก์เมตร พร้อมปรับเกลี่ยเรียบ</p> <p>๔. โครงการซ่อมแซมถนนสายซอยไสนา หมู่ที่ ๑๓ ทำการใช้หินคลุกถมผิวจราจรในส่วนที่ชำรุดเสียหาย หนาเฉลี่ย ๐.๐๕ - ๐.๑๐ เมตร ปริมาตร ๓๐ ลูกบาศก์เมตร พร้อมปรับเกลี่ยเรียบ</p> <p>๕. โครงการซ่อมแซมถนนสายเชิงแตระ-บ้านรอก หมู่ที่ ๑๓ ทำการใช้หินคลุกถมผิวจราจรในส่วนที่ชำรุดเสียหาย หนาเฉลี่ย ๐.๐๕ - ๐.๑๐ เมตร ปริมาตร ๒๐ ลูกบาศก์เมตร พร้อมปรับเกลี่ยเรียบ</p> <p>๖. โครงการซ่อมแซมถนนสายบ้านรอก-ท่าสาร หมู่ที่ ๑๓ ทำการใช้หินคลุกถมผิวจราจรในส่วนที่ชำรุดเสียหาย หนาเฉลี่ย ๐.๐๕ - ๐.๑๐ เมตร ปริมาตร ๓๐ ลูกบาศก์เมตร พร้อมปรับเกลี่ยเรียบ</p>	๗๔,๙๐๐.-	๗๔,๙๐๐.-	

	<p>๗. โครงการซ่อมแซมถนนสายบ้านนบ(สามแยก) หมู่ที่ ๑๓ ทำการขุดวางท่อระบายน้ำ ค.ส.ล. มอก.ชั้น ๓ Ø ๐.๘๐ เมตร จำนวน ๒ ท่อน พร้อมยาแนวรอยต่อและกลบกลับ แล้วใช้หินคลุกถมหลังท่อและผิวจราจรในส่วนที่ชำรุดเสียหาย หนาเฉลี่ย ๐.๐๕ - ๐.๑๐ เมตร ปริมาตร ๕ ลูกบาศก์เมตร พร้อมปรับเกลี่ยเรียบ</p> <p>๘. โครงการซ่อมแซมตึ๊งอาคารโรงสูบน้ำบ้านนบรอ หมู่ที่ ๑๓ ทำการใช้หินใหญ่ถมรองพื้นริมตึ๊งในส่วนที่ชำรุดเสียหาย หนาเฉลี่ย ๐.๕๐ - ๑.๐๐ เมตร ปริมาตร ๑๕ ลูกบาศก์เมตร พร้อมตบแต่งและใช้ดินถมถมตึ๊งในส่วนที่ชำรุดเสียหาย หนาเฉลี่ย ๐.๑๐ - ๐.๓๐ เมตร ปริมาตร ๒๐ ลูกบาศก์เมตร พร้อมปรับเกลี่ยเรียบ แล้วใช้หินคลุกถมผิวดินริมตึ๊ง หนาเฉลี่ย ๐.๕๐ - ๐.๑๐ เมตร ปริมาตร ๑๕ ลูกบาศก์เมตร พร้อมปรับเกลี่ยเรียบ</p> <p>ตามใบสั่งจ้างเลขที่ ๖๓/๒๕๖๘ ลว. ๑๑ เมษายน ๒๕๖๗</p>			
๑๔	<p>โครงการก่อสร้างถนนคอนกรีตเสริมเหล็ก ถนนอาณาเขต หมู่ที่ ๔ - หมู่ที่ ๘</p> <p>ผิวจราจรกว้าง ๔.๐๐ เมตร หนา ๐.๑๕ เมตร</p> <p>ระยะทางรวม ๑๖๐.๐๐ เมตร หรือมีพื้นที่ไม่น้อยกว่า ๖๔๐.๐๐ ตารางเมตร มีไหล่ทางทั้ง ๒ ข้างละ ๐.๒๕ เมตร</p>	๔๓๕,๒๐๐.-	๔๓๕,๒๐๐.-	
๑๕	<p>โครงการก่อสร้างถนนคอนกรีตเสริมเหล็ก สายตาตบ-ทุ่งหมอน้อย หมู่ที่ ๗</p> <p>ผิวจราจรกว้าง ๓.๐๐ เมตร หนา ๐.๑๕ เมตร</p> <p>ระยะทางรวม ๑๙๐.๐๐ เมตร หรือมีพื้นที่ไม่น้อยกว่า ๕๗๐.๐๐ ตารางเมตร มีไหล่ทางทั้ง ๒ ข้างละ ๐.๒๕ เมตร</p>	๓๘๗,๖๐๐.-	๓๘๗,๖๐๐.-	
๑๖	<p>โครงการก่อสร้างถนนคอนกรีตเสริมเหล็ก สายทางไฟ-นาป่า หมู่ที่ ๙</p> <p>ผิวจราจรกว้าง ๔.๐๐ เมตร หนา ๐.๑๕ เมตร</p> <p>ระยะทางรวม ๑๖๐.๐๐ เมตร หรือมีพื้นที่ไม่น้อยกว่า ๖๔๐.๐๐ ตารางเมตร มีไหล่ทางทั้ง ๒ ข้างละ ๐.๒๕ เมตร</p>	๔๓๕,๒๐๐.-	๔๓๕,๒๐๐.-	

๑๗	โครงการขุดเจาะบาดาล หมู่ที่ ๘ (ถนนอาณาเขต หมู่ที่ ๔ , หมู่ที่ ๘) ขุดเจาะบ่อบาดาล ท่อขนาดเส้นผ่านศูนย์กลาง ๑๕๐ มิลลิเมตร (๖ นิ้ว) ท่อ PVC. ชั้น ๑๓.๕ ค่าเฉลี่ยความลึกตั้งแต่ ๔๓-๑๐๐ เมตร และได้ปริมาณน้ำไม่น้อยกว่า ๕.๐๐ ลูกบาศก์เมตรต่อชั่วโมง	๒๖๐,๐๐๐.-	๒๖๐,๐๐๐.-	
๑๘	โครงการปรับปรุงระบบประปาภายในหมู่บ้าน หมู่ที่ ๑๒ ปริมาณงานชนิดท่อ PVC. เส้นผ่านศูนย์กลาง ๒ นิ้ว ชั้น ๑๓.๕ (RT.) ระยะทางรวมไม่น้อยกว่า ๒๗๐.๐๐ เมตร	๓๐,๐๐๐.-	๓๐,๐๐๐.-	
๑๙	โครงการปรับปรุงถนนสายบ้านเหริยง-วัดหนา หมู่ที่ ๔ ผิวจราจรกว้าง ๔.๐๐ เมตร หินคลุกความหนาเฉลี่ย ๐.๑๐ เมตร ระยะทางรวม ๗๐๐.๐๐ เมตร หรือมีพื้นที่รวมไม่น้อยกว่า ๒,๘๐๐.๐๐ ตารางเมตร	๕๐,๐๐๐.-	๕๐,๐๐๐.-	
๒๐	โครงการก่อสร้างถนนคอนกรีตเสริมเหล็ก ซอยแพทย์ขึ้น หมู่ที่ ๒ ผิวจราจรกว้าง ๓.๐๐ เมตร หนา ๐.๑๕ เมตร ระยะทางรวม ๙๐.๐๐ เมตร หรือมีพื้นที่ไม่น้อยกว่า ๒๗๐.๐๐ ตารางเมตร มีไหล่ทางทั้ง ๒ ข้างๆละ ๐.๒๕ เมตร	๑๘๓,๖๐๐.-	๑๘๓,๖๐๐.-	
๒๑	โครงการก่อสร้างถนนคอนกรีตเสริมเหล็ก สายประชาอุทิศ แยก ๑ (นายไม้ระยะที่ ๓) หมู่ที่ ๑๐ ผิวจราจรกว้าง ๓.๐๐ เมตร หนา ๐.๑๕ เมตร ระยะทางรวม ๘๒.๐๐ เมตร หรือมีพื้นที่ไม่น้อยกว่า ๒๔๖.๐๐ ตารางเมตร มีไหล่ทางทั้ง ๒ ข้างๆละ ๐.๒๕ เมตร	๑๖๗,๒๘๐.-	๑๖๗,๒๘๐.-	
๒๒	โครงการก่อสร้างถนนคอนกรีตเสริมเหล็ก ซอยแม่ตาล หมู่ที่ ๑ ผิวจราจรกว้าง ๕.๐๐ เมตร หนา ๐.๑๕ เมตร ระยะทางรวม ๑๒๕.๐๐ เมตร หรือมีพื้นที่ไม่น้อยกว่า ๖๒๕.๐๐ ตารางเมตร มีไหล่ทางทั้ง ๒ ข้างๆละ ๐.๕๐ เมตร	๔๒๕,๐๐๐.-	๔๒๕,๐๐๐.-	
๒๓	โครงการปรับปรุงถนนผิวจราจรคอนกรีตเสริมเหล็ก สายป่ายาง-บ้านเนกซ์ หมู่ที่ ๑๐ ผิวจราจรกว้าง ๘.๐๐ เมตร หนา ๐.๑๕ เมตร ระยะทางรวม ๗๐.๐๐ เมตร หรือมีพื้นที่ไม่น้อยกว่า	๓๘๐,๘๐๐.-	๓๘๐,๘๐๐.-	

	๕๖๐.๐๐ ตารางเมตร มีไหล่ทางทั้ง ๒ ข้างๆ ละ ๐.๒๕ เมตร			
๒๔	โครงการวางท่อระบายน้ำคอนกรีตเสริมเหล็ก ถนนทางหลวงพัฒนา ๑ หมู่ที่ ๕ ๑. งานวางท่อระบายน้ำคอนกรีตเสริมเหล็ก ขนาดเส้นผ่านศูนย์กลาง ๐.๘๐ เมตร พร้อมบ่อพักคอนกรีตเสริมเหล็ก ระยะทางรวม ๗๔.๐๐ เมตร ๒. งานถมดิน/หินคลุกหลังท่อคอนกรีตเสริมเหล็ก พร้อมปรับเกลี่ยบดทับโดยเครื่องจักรตามสภาพ ๓. งานติดตั้งป้ายประชาสัมพันธ์โครงการ	๓๔๙,๘๐๐.-	๓๔๙,๘๐๐.-	
๒๕	โครงการบุกเบิกถนนซอยประชาอุทิศ (ระยะที่ ๓) หมู่ที่ ๓ ผิวจราจรกว้าง ๔.๐๐ เมตร หินคลุกความหนาเฉลี่ย ๐.๑๐ เมตร ระยะทางรวม ๑๖๕.๐๐ เมตร หรือมีพื้นที่รวมไม่น้อยกว่า ๖๖๐.๐๐ ตารางเมตร	๑๐๐,๐๐๐.-	๑๐๐,๐๐๐.-	
๒๖	โครงการบุกเบิกถนนซอยอาภรณ์ หมู่ที่ ๕ ผิวจราจรกว้าง ๔.๐๐ เมตร หินคลุกความหนาเฉลี่ย ๐.๑๐ เมตร ระยะทางรวม ๒๐๐.๐๐ เมตร หรือมีพื้นที่รวมไม่น้อยกว่า ๘๐๐.๐๐ ตารางเมตร	๑๗๗,๗๕๐.-	๑๗๗,๗๕๐.-	
๒๗	โครงการบุกเบิกถนนสายหน้าคอกพัฒนา ๒ (ซอยนายณรงค์) หมู่ที่ ๑๒ ผิวจราจรกว้าง ๔.๐๐ เมตร หินคลุกความหนาเฉลี่ย ๐.๑๐ เมตร ระยะทางรวม ๑๐๕.๐๐ เมตร หรือมีพื้นที่รวมไม่น้อยกว่า ๔๒๐.๐๐ ตารางเมตร	๘๕,๕๐๐.-	๘๕,๕๐๐.-	
	รวม	๔,๖๔๓,๕๓๐	๔,๖๔๓,๕๓๐	

๑๐. นโยบายด้านการป้องกันและบรรเทาสาธารณภัย

ที่	รายงาน/โครงการ	งบประมาณที่ได้รับจัดสรร (บาท)	งบประมาณที่ใช้ไป (บาท)	หมายเหตุ
๑	โครงการฝึกอบรมอัคคีภัยเบื้องต้นแก่ชุมชนสถานศึกษา	๓๐,๐๐๐	๒๙,๖๖๐	
๒	โครงการจัดระเบียบท้องถื่น ๑ อปท. ๑ ถนนสวยปลอดภัย ประจำปีงบประมาณ พ.ศ.๒๕๖๘	-	-	
รวม		๓๐,๐๐๐	๒๙,๖๖๐	

ส่วนที่ ๕
ภาคผนวก

- ๑.นโยบายด้านการเมืองและการบริหาร

๑.นโยบายด้านการเมืองและการบริหาร

กิจกรรมส่งมอบเทคโนโลยีพลังงานชุมชน

สำนักปลัดองค์การบริหารส่วนตำบลท้ายสำเภา ได้จัดกิจกรรมส่งมอบเทคโนโลยีพลังงานชุมชนแก่ประชาชนที่เข้าร่วมโครงการเพิ่มสมรรถนะด้านการบริหารและจัดการพลังงานครบวงจรในชุมชนระดับตำบล ปีงบประมาณ พ.ศ.๒๕๖๗ - ๒๕๖๘ ในวันศุกร์ที่ ๑๒ เดือนกันยายน พ.ศ. ๒๕๖๘ เวลา ๑๐.๐๐ น. - ๑๒.๐๐ น. ณ องค์การบริหารส่วนตำบลท้ายสำเภา มีผู้เข้าร่วมจำนวนทั้งสิ้น ๔๐ ราย โดยมีการส่งมอบเทคโนโลยีที่ได้รับมาจากสำนักงานพลังงานจังหวัดนครศรีธรรมราช จำนวน ๔ รายการ ดังนี้

๑. เต้าเผาถ่าน ๒๐๐ ลิตร (แบบตั้ง) จำนวน ๑๐ เต้า
๒. เต้าซูบเปอร์อั้งโล่ จำนวน ๔๘ เต้า
๓. ตู้อบแห้งพลังงานแสงอาทิตย์ ขนาด ๒ x ๒ เมตร จำนวน ๑ ตู้
๔. เต้าชีวมวล (เตาผสมทล ๒ กระทะ) จำนวน ๑ เต้า



กิจกรรม ลงพื้นที่ร่วมกับเจ้าพนักงานที่ดินเพื่อทำการรังวัดที่ดิน ภายในตำบลท้ายสำเภา

นายคมกฤต คลิ่งเชื้อ นายกองค้การบริหารส่วนตำบลท้ายสำเภา มอบหมาย นายสุวิทย์ เคหาแก้ว รองนายกองค้การบริหารส่วนตำบลท้ายสำเภา และเจ้าหน้าที่ผู้เกี่ยวข้อง ลงพื้นที่ร่วมกับ เจ้าพนักงานที่ดิน เพื่อทำการรังวัดที่ดิน ในพื้นที่ตำบลท้ายสำเภา ตามหนังสือแจ้งรังวัดจาก สำนักงานที่ดิน



กิจกรรม วันพระราชทานธงชาติไทย (Thai National Flag Day)

วันจันทร์ ที่ ๒๙ กันยายน ๒๕๖๘ เวลา ๘.๐๐ น. นายคมกฤต คลิ่งเชื้อ นายกองค้การ
บริหารส่วนตำบลท้ายสำเภา เป็นประธานจัดกิจกรรม เนื่องในวันพระราชทานธงชาติไทย ๒๘
กันยายน ๒๕๖๘ (Thai National Flag Day) ประจำปี ๒๕๖๘ พร้อมด้วย คณะผู้บริหาร หัวหน้า
ส่วนราชการ ข้าราชการ พนักงานและลูกจ้าง องค์การบริหารส่วนตำบลท้ายสำเภา เข้าร่วมกิจกรรม
ณ บริเวณหน้าเสาธง องค์การบริหารส่วนตำบลท้ายสำเภา อำเภอพระพรหม จังหวัด
นครศรีธรรมราชวันพระราชทานธงชาติไทย (Thai National Flag Day) เป็นวันที่ระลึกถึงโอกาสที่
พระบาทสมเด็จพระมงกุฎเกล้าเจ้าอยู่หัว รัชกาลที่ ๖ ทรงพระกรุณาโปรดเกล้าฯ ประกาศ
พระราชบัญญัติแก้ไขพระราชบัญญัติธง พุทธศักราช ๒๔๖๐



วันอังคาร ที่ ๑๒ สิงหาคม ๒๕๖๘ เวลา ๑๘.๐๐ น.นายคมกฤต คลิ่งเชื้อ นายกองดีการ
 บริหารส่วนตำบลท้ายสำเภา นายสุวิทย์ เคหาแก้ว รองนายก อบต.ท้ายสำเภา นางสาววรรณภา
 ชูความดี เลขานุการนายกฯพร้อมด้วย หัวหน้าส่วนราชการ ข้าราชการ พนักงาน และพนักงานจ้าง
 องค์การบริหารส่วนตำบลท้ายสำเภา และพสกนิกรทุกหมู่เหล่า ร่วมพิธีถวายเครื่องราชสักการะและ
 วางพานพุ่มและพิธีจุดเทียนถวายพระพรชัยมงคล เนื่องในโอกาสวันเฉลิมพระชนมพรรษา สมเด็จพระนางเจ้าสิริกิติ์ พระบรมราชินีนาถ พระบรมราชชนนีพันปีหลวง ๑๒ สิงหาคม ๒๕๖๘ ณ หอประชุมอำเภอพระพรหม จังหวัดนครศรีธรรมราช



วันจันทร์ที่ ๒๘ กรกฎาคม ๒๕๖๘ เวลา ๑๘.๐๐น. นายคมกฤต คลิ่งเชื้อ นายกองค้การ
บริหารส่วนตำบลท้ายสำเภา มอบหมายให้นายสุวิทย์ เคหาแก้ว รองนายก อบต.ท้ายสำเภา พร้อมด้วย
หัวหน้าส่วนราชการ พนักงาน และลูกจ้าง อบต.ท้ายสำเภา ร่วมพิธี ถวายเครื่องราชสักการะ วางพาน
พุ่ม และพิธีจุดเทียนถวายพระพรชัยมงคล เนื่องในโอกาสวันเฉลิมพระชนมพรรษา พระบาทสมเด็จพระ
พระเจ้าอยู่หัว ประจำปีพุทธศักราช ๒๕๖๘ วันที่ ๒๘ กรกฎาคม ๒๕๖๘ โดยมี ว่าที่ร้อยตรี ศรายุทธ
เจียรมาศ นายอำเภอพระพรหม เป็นประธานในพิธี ณ หอประชุมอำเภอพระพรหม จังหวัด
นครศรีธรรมราช



วันอังคาร ที่ ๓ มิถุนายน ๒๕๖๘ เวลา ๑๗.๓๐ น. นายคมกฤต คลิ่งเชื้อ นายกองค้การ
 บริหารส่วนตำบลท้ายสำเภา มอบหมายให้นายสวัสดิ์ ชาญณรงค์ รองนายกองค้การบริหารส่วนตำบล
 ท้ายสำเภา นายสุวิทย์ เคหาแก้ว รองนายกองค้การบริหารส่วนตำบลท้ายสำเภา นางสาววรรณภา
 ชูความดี เลขานุการนายกฯ พร้อมด้วย หัวหน้าส่วนราชการ ข้าราชการ พนักงานและลูกจ้างองค์การ
 บริหารส่วนตำบลท้ายสำเภา และพสกนิกรทุกหมู่เหล่า ร่วมพิธีถวายเครื่องราชสักการะและพิธีจุด
 เทียนถวายพระพรชัยมงคล เนื่องในโอกาสวันเฉลิมพระชนมพรรษาสมเด็จพระนางเจ้าฯพระบรมราชินี
 ๓ มิถุนายน ๒๕๖๘ ณ หอประชุมอำเภอพระพรหม จังหวัดนครศรีธรรมราช โดยมีว่าที่ร้อยตรีศรายุทธ
 เจียรมาศ นายอำเภอพระพรหม เป็นประธานในพิธี



ภาคผนวก

- ๒.นโยบายด้านการบริหารงาน

๒.นโยบายด้านการบริหารงาน

โครงการเสริมสร้างคุณธรรมและจริยธรรมในองค์กร ประจำปีงบประมาณ พ.ศ.๒๕๖๘

องค์การบริหารส่วนตำบลท้ายสำเภา ได้ดำเนินโครงการเสริมสร้างคุณธรรมและจริยธรรมในองค์กร ประจำปีงบประมาณ พ.ศ.๒๕๖๘ วัตถุประสงค์โครงการเพื่อปลูกจิตสำนึกให้ ผู้ปฏิบัติงานองค์การบริหารส่วนตำบลท้ายสำเภา มีคุณธรรม จริยธรรม พัฒนาจิตใจ และพัฒนาตนเองให้มีจิตสาธารณะ เกิดความสำนึกร่วมในการเสริมสร้างสังคมแห่งคุณธรรมและสมานฉันท์ ประพฤติตนเป็นพลเมืองดี ฯลฯ โดยกำหนดเป้าหมายผู้เข้าร่วมโครงการฯ ประกอบด้วย ผู้บริหาร ท้องถิ่น สมาชิกสภา อบต. พนักงานส่วนตำบล ครู และพนักงานจ้าง จำนวน ๑๐๐ ราย และมี ผู้เข้าร่วมโครงการ จำนวน ๘๕ ราย โดยกำหนดจัดโครงการในวันเสาร์ที่ ๑๖ สิงหาคม ๒๕๖๘ ณ ห้องประชุมโรงแรมตะมาลี อำเภอพระพรหม จังหวัดนครศรีธรรมราช ได้รับความอนุเคราะห์จาก ดร.อนรรักษ์ รัฐธรรม ประธานค่ายเรียนรู้กับพระบรมธาตุเมืองนคร วัดพระมหาธาตุ และนายยงยุทธ นาทะชัย ปลัดองค์การบริหารส่วนตำบล เป็นวิทยากรให้ความรู้ในโครงการฯ



โครงการการจัดการความรู้ (Knowledge Management) เพื่อพัฒนาองค์กรของผู้ปฏิบัติงาน ประจำปีงบประมาณ พ.ศ.๒๕๖๘

องค์การบริหารส่วนตำบลท่ายี่สาม ได้ดำเนินการโครงการการจัดการความรู้ (Knowledge Management) เพื่อพัฒนาองค์กรของผู้ปฏิบัติงาน ประจำปีงบประมาณ พ.ศ.๒๕๖๘ วัตถุประสงค์โครงการเพื่อพัฒนาองค์กรของผู้ปฏิบัติงาน โดยกำหนดเป้าหมายผู้เข้าร่วมโครงการฯ ประกอบด้วย ผู้บริหารท้องถิ่น พนักงานส่วนตำบล ครู และพนักงานจ้าง จำนวน ๘๘ ราย โดยกำหนดจัดโครงการ ในวันที่ ๕ พฤศจิกายน ๒๕๖๗ และวันที่ ๑๔ พฤศจิกายน ๒๕๖๗ ณ โรงแรมเดอะพีค บูติค อำเภอพระพรหม จังหวัดนครศรีธรรมราช ได้รับความอนุเคราะห์จาก นายกันต์เสฎฐ์ ธนวัฒน์ภากิน , นายยงยุทธ นาทะชัย , นายกนกพล ถาวรสาร เป็นวิทยากรให้ความรู้ในโครงการฯ



ร่วมกิจกรรมออกหน่วยบริการสาธารณสุข หน่วยแพทย์อาสาสมเด็จพระศรีนครินทราบรม-ราชชนนี (พอ.สว.)

วันศุกร์ ที่ ๑๘ กรกฎาคม ๒๕๖๘ เวลา ๑๐.๓๐ น.นายคมกฤต คลิ่งเชื้อ นายกองค์การบริหารส่วนตำบลท่ายสำเภา พร้อมด้วย คณะผู้บริหาร หัวหน้าส่วนราชการ และพนักงานองค์การบริหารส่วนตำบลท่ายสำเภา ร่วมกิจกรรมออกหน่วยบริการสาธารณสุข หน่วยแพทย์อาสาสมเด็จพระศรีนครินทราบรมราชชนนี (พอ.สว.) ซึ่งมีการบริการด้านสาธารณสุขฟรีให้ประชาชน อาทิเช่น บริการตรวจโรคทั่วไปเด็ก-ผู้ใหญ่, บริการแพทย์แผนไทย, บริการประเมินสุขภาพจิต, บริการทันตกรรมถอนฟันขูดหินปูนและบริการกายภาพบำบัด นอกจากนี้องค์การบริหารส่วนตำบลท่ายสำเภายังได้ออกหน่วยบริการฉีดวัคซีนป้องกันโรคพิษสุนัขบ้า ให้กับสุนัขและแมว ณ วัดพรหมทอง หมู่ ๔ ตำบลท่ายสำเภา อำเภอพระพรหม จังหวัดนครศรีธรรมราช

โดยนายวิทยา เขียวรอด รองผู้ว่าราชการจังหวัดนครศรีธรรมราช เป็นประธาน พร้อมทั้งลงพื้นที่เยี่ยมบ้านผู้ป่วยและญาติ ในพื้นที่ หมู่ที่ ๔ ตำบลท่ายสำเภา จำนวน ๒ ครัวเรือน



ภาคผนวก

- ๓.นโยบายด้านเศรษฐกิจและการส่งเสริมอาชีพ

๓.นโยบายด้านเศรษฐกิจและการส่งเสริมอาชีพ

โครงการพัฒนาคุณภาพไม้ผล ประจำปี พ.ศ.๒๕๖๘

องค์การบริหารส่วนตำบลท่ายสำเภา ได้ดำเนินโครงการพัฒนาคุณภาพไม้ผล ปี ๒๕๖๘ โดยมีวัตถุประสงค์เพื่อส่งเสริมและสนับสนุนให้เกษตรกรมีความรู้ ความเข้าใจเกี่ยวกับการผลิตไม้ผลให้มีคุณภาพ เพิ่มประสิทธิภาพการผลิตไม้ผล มีความปลอดภัย รวมทั้งมีการส่งเสริมให้เกษตรกรมีการขอรับมาตรฐานการปฏิบัติทางการเกษตรที่ดี (Good Agricultural Practices: GAP) ส่งเสริมการมีส่วนร่วมและยกระดับคุณภาพชีวิต เพื่อสร้างเครือข่ายความร่วมมือระหว่างกลุ่มเกษตรกร ชุมชน และหน่วยงานภาครัฐของเกษตรกรในพื้นที่ตำบลท่ายสำเภา โดยมีลักษณะเป็นการรับสมัครเกษตรกรหรือประชาชนผู้สนใจเข้าร่วมโครงการ และประชาสัมพันธ์เชิญชวนเข้าร่วมโครงการในพื้นที่ตำบลท่ายสำเภา การจัดกิจกรรมอบรมบรรยายเกี่ยวกับความรู้เบื้องต้นเกี่ยวกับการพัฒนาคุณภาพไม้ผล GAP การปฏิบัติทางการเกษตรที่ดีสำหรับพืชอาหาร การรับซื้อมังคุดที่มีคุณภาพ และช่องทางการตลาดสำหรับไม้ผล ณ ห้องประชุมกาญจนาภิเษก KTB ๑๐๑ มหาวิทยาลัยรามคำแหง สาขาวิทยบริการเฉลิมพระเกียรตินครศรีธรรมราช โดยมีเป้าหมายผู้เข้าร่วมจำนวน ๕๐ ราย และมีผู้เข้าร่วมจำนวน ๔๖ ราย ซึ่งดำเนินการจัดกิจกรรมในวันที่ ๔ เดือนกุมภาพันธ์ พ.ศ. ๒๕๖๘ ทั้งนี้ได้รับความอนุเคราะห์จาก รองศาสตราจารย์ ดร.สมพร ณ นคร อดีตอาจารย์คณะเกษตรศาสตร์จากมหาวิทยาลัยเทคโนโลยีราชมงคลศรีวิชัย (ใสใหญ่) นางสาวชญาน์พิมพ์ พรหมจันทร์ นักวิชาการส่งเสริมการเกษตรจากสำนักงานเกษตรอำเภอพระพรหม และนางสาวอุทัยวรรณ ธุระวงศ์ เจ้าของล้งรับซื้อผลไม้ในพื้นที่อำเภอพระพรหม จังหวัดนครศรีธรรมราช ที่เป็นวิทยากรให้ความรู้ในการจัดโครงการ ฯ



โครงการส่งเสริมและพัฒนาการแปรรูปผลผลิตทางการเกษตร ปี ๒๕๖๘

องค์การบริหารส่วนตำบลท้ายสำเภา ได้ดำเนินโครงการส่งเสริมและพัฒนาการแปรรูปผลผลิตทางการเกษตร ปี ๒๕๖๘ โดยมีวัตถุประสงค์เพื่อสร้างความรู้และความเข้าใจในการแปรรูปสินค้าจากผลผลิตทางการเกษตร มีการส่งเสริมการแปรรูปสินค้าเกษตรให้มีมูลค่าเพิ่มยิ่งขึ้น สามารถยืดอายุการเก็บรักษาและจำหน่ายสินค้าได้ รวมทั้งสร้างความเข้มแข็งให้กลุ่มเกษตรกร ให้เป็นกลไกขับเคลื่อนนโยบายรัฐในการพัฒนาเศรษฐกิจ สังคมในชุมชนตำบลท้ายสำเภาต่อไป โดยดำเนินการจัดอบรมในลักษณะการอบรมเชิงปฏิบัติการ ในหลักสูตรการแปรรูปผลิตภัณฑ์สบู่ออกแบบจากสมุนไพรและการออกแบบโลโก้ผลิตภัณฑ์ ณ องค์การบริหารส่วนตำบลท้ายสำเภา โดยมีเป้าหมายผู้เข้าร่วมจำนวน ๓๒ ราย และมีผู้เข้าร่วมจำนวน ๓๓ ราย ซึ่งดำเนินการจัดกิจกรรมในวันที่ ๑๖ เดือนกันยายน พ.ศ. ๒๕๖๘ ทั้งนี้ได้รับความอนุเคราะห์จากนางสาวบุญยานุช พรหมเอียด ตำแหน่ง ครูผู้ช่วย แผนกวิชาเกษตรศาสตร์ และผู้ช่วยวิทยากร จากวิทยาลัยการอาชีพนครศรีธรรมราช ที่ได้มาเป็นวิทยากรให้ความรู้เกี่ยวกับการแปรรูปสมุนไพรเป็นผลิตภัณฑ์สบู่ ซึ่งได้แก่ สบู่ก้อนสมุนไพรและสบู่เหลวสมุนไพรจากผงเปลือกมังคุด ขมิ้น และมะขาม และการออกแบบโลโก้ผลิตภัณฑ์โดยการใช้อีไอ (AI)



ภาคผนวก

- ๔.นโยบายด้านการศึกษา

๔.นโยบายด้านการศึกษา

โครงการปลูกจิตสำนึก รำลึกคุณธรรม กตัญญู รู้จริยธรรม (ลูกเสือน้อย)

กองการศึกษา ศาสนาและวัฒนธรรม สังกัดองค์การบริหารส่วนตำบลท้ายสำเภา จัดทำโครงการปลูกจิตสำนึก รำลึกคุณธรรม กตัญญู รู้จริยธรรม (ลูกเสือน้อย) เพื่อส่งเสริมพัฒนาการเด็ก ทั้ง ๔ ด้าน ได้แก่ ด้านร่างกาย ด้านอารมณ์ - จิตใจ ด้านสังคม ด้านสติปัญญา นักเรียนมีจิตสำนึก มีคุณธรรม จริยธรรมพื้นฐานสำหรับเด็กปฐมวัย สามารถนำความรู้ไปใช้ในชีวิตประจำวัน และส่งเสริมการเป็นผู้นำและผู้ตามที่ดี ดำเนินการในวันศุกร์ ที่ ๑๔ มีนาคม พ.ศ. ๒๕๖๘ ลานหน้าอาคารเรียน ศูนย์พัฒนาเด็กเล็กวัดท้ายสำเภา ตำบลท้ายสำเภา อำเภอพระพรหม จังหวัดนครศรีธรรมราช



โครงการจัดงานวันเด็กแห่งชาติ

กองการศึกษา ศาสนาและวัฒนธรรม สังกัดองค์การบริหารส่วนตำบลท้ายสำเภา จัดทำโครงการจัดงานวันเด็กแห่งชาติ เพื่อส่งเสริมให้เด็กและเยาวชนมีความรู้ ความเข้าใจเกี่ยวกับบทบาท สิทธิหน้าที่ของตนเอง อยู่ในระเบียบวินัยอันดีในสังคม สนับสนุนให้เด็กและเยาวชนได้แสดงออก กล้าคิด กล้าทำในทางสร้างสรรค์ มีประโยชน์ มีส่วนร่วมในการทำกิจกรรมตามความสามารถและความสนใจ ส่งเสริมให้เด็กและเยาวชนมีกำลังใจในการปฏิบัติตนเป็นคนดีของสังคมและประเทศชาติ ให้ทุกภาคส่วนของสังคมมีส่วนร่วมในการพัฒนาเด็กและเยาวชน ให้ทุกภาคส่วนได้ตระหนักถึงความสำคัญของเด็ก สนใจในการเลี้ยงดูอบรมสั่งสอนเด็กและช่วยเหลือสงเคราะห์เด็กเป็นพิเศษ ในวันเสาร์ที่ ๑๑ มกราคม พ.ศ. ๒๕๖๘ ณ บริเวณถนนหมู่บ้านเมืองปัญญา (หน้าสนามกอล์ฟ) ตำบลท้ายสำเภา อำเภอพระพรหม จังหวัดนครศรีธรรมราช



โครงการทุนการศึกษา นักเรียน นักศึกษาที่ยากจนและด้อยโอกาส

กองการศึกษา ศาสนาและวัฒนธรรม สังกัดองค์การบริหารส่วนตำบลท้ายสำเภา จัดทำโครงการทุนการศึกษา นักเรียน นักศึกษาที่ยากจนและด้อยโอกาส เพื่อส่งเสริมให้นักเรียนนักศึกษา ตลอดจนผู้ด้อยโอกาสได้รับการช่วยเหลือเกี่ยวกับทุนการศึกษาเป็นการเสริมสร้างการพัฒนาคุณภาพชีวิตที่ดีให้กับประชาชนในท้องถิ่น ส่งเสริมให้นักเรียน นักศึกษา ตลอดจนผู้ด้อยโอกาสได้รับการศึกษาในระดับที่สูงขึ้น และให้นักเรียน นักศึกษา ที่เรียนดี แต่ขาดแคลนปัจจัยพื้นฐานและทุนทรัพย์ได้มีโอกาสทางการศึกษา ในวันพฤหัสบดีที่ ๒๔ กรกฎาคม ๒๕๖๘ ณ อาคารเอนกประสงค์ โรงเรียนวัดท้ายสำเภา ตำบลท้ายสำเภา อำเภอพระพรหม จังหวัดนครศรีธรรมราช



โครงการเรียนรู้แบบโครงการ (Project Approach)

เรื่อง ไอศกรีมของหนู ไอ้โหรร้อยจิ้ง

ศูนย์พัฒนาเด็กเล็กตำบลท่ายสำเภา จัดโครงการเรียนรู้แบบโครงการ (Project Approach) เรื่อง ไอศกรีมของหนู ไอ้โหรร้อยจิ้ง ระดับชั้นเด็กเล็ก (อายุ ๒-๔ ปี) ระหว่างวันที่ ๒๔ กุมภาพันธ์ - ๒๑ มีนาคม พ.ศ. ๒๕๖๘ เพื่อให้เด็กฝึกทักษะการยอมรับฟังความคิดเห็นของผู้อื่น ให้เด็กเคลื่อนไหวตามจินตนาการ เด็กฝึกทักษะการคิดและถ่ายทอดประสบการณ์เดิมหรือเล่าเรื่องราวให้ผู้อื่นเข้าใจได้ ฝึกทักษะการคิดหาเหตุผล เด็กร่วมกิจกรรมด้วยความสนุกสนาน เคลื่อนไหวท่าทางประกอบคำบรรยายและเพลงได้ ฝึกทักษะการทำงานร่วมกับผู้อื่น และได้เรียนรู้ผ่านสะเต็มศึกษา (STEM) (ไม่ใช้งบประมาณ)



โครงการหนูน้อยนุกอรรักษ์ (การทำผ้ามดข้อม)

ศูนย์พัฒนาเด็กเล็กตำบลท่ายสำเภา จัดโครงการหนูน้อยนุกอรรักษ์ ในวันพุธที่ ๔ ธันวาคม ๒๕๖๗ ภาคเรียนที่ ๒ ปีการศึกษา ๒๕๖๗ เพื่อให้เด็กได้มีส่วนร่วมในการอนุรักษ์วัฒนธรรมท้องถิ่นที่เหมาะสมกับวัยของเด็ก ให้เด็กเรียนรู้ผ่านกิจกรรม ส่งเสริมการเรียนรู้อย่างสร้างสรรค์ และการทำงานร่วมกับผู้อื่น และเป็นการส่งเสริมพัฒนาการของเด็กให้มีความพร้อมตามวัยที่เหมาะสมสอดคล้องกับพัฒนาการ ๔ ด้าน ได้แก่ ด้านร่างกาย ด้านอารมณ์ ด้านสังคม ด้านสติปัญญา (ไม่ใช้งบประมาณ)



โครงการจิตรกรน้อย (Little Art for child)

ศูนย์พัฒนาเด็กเล็กตำบลท่ายสำเภา จัดโครงการจิตรกรน้อย (Little Art for child) ในวันศุกร์ ที่ ๑๒ กันยายน ๒๕๖๘ ภาคเรียนที่ ๑ ปีการศึกษา ๒๕๖๘ เพื่อส่งเสริมให้เด็กได้สังเกต สัมผัส ลองทำ มีจินตนาการและคิดสร้างสรรค์ โดยยอมรับความคิดและผลงานที่แตกต่างของเด็ก ส่งเสริมให้เด็กมีความสนใจ และร่วมกิจกรรมต่างๆกับผู้อื่นได้ เด็กมีจินตนาการและความคิดสร้างสรรค์ ที่แสดงออกได้สมวัย (ไม่ใช้งบประมาณ)



โครงการวันไหว้ครู

ศูนย์พัฒนาเด็กเล็กตำบลท่ายสำเภา จัดโครงการวันไหว้ครู วันพฤหัสบดีที่ ๒๖ มิถุนายน ๒๕๖๘ ภาคเรียนที่ ๑ ปีการศึกษา ๒๕๖๘ เพื่อสร้างความสัมพันธ์ที่ดีและมั่นคง ระหว่างครูกับเด็ก จัดกิจกรรมเสริมสร้างความสัมพันธ์ที่ดีระหว่างเด็กกับเด็ก ส่งเสริมให้เด็กมีความสุข แจ่มใส ร่าเริง ได้แสดงออกด้านอารมณ์ความรู้สึกที่ดีต่อตนเอง จัดกิจกรรมและประสบการณ์ ปลุกฝังคุณธรรมให้เด็กใฝ่ดี มีวินัย ซื่อสัตย์ รู้จักสิทธิ และหน้าที่รับผิดชอบของพลเมืองดี รักโรงเรียน ชุมชน ด้วยวิธีที่เหมาะสมกับวัยและพัฒนาการ เด็กมีปฏิสัมพันธ์กับผู้อื่นได้อย่างสมวัย และแสดงออกถึงการยอมรับความแตกต่างระหว่างบุคคล เป็นได้ทั้งผู้นำผู้ตาม เด็กมีความภาคภูมิใจ รับผิดชอบต่อตนเองและส่วนรวมและมีค่านิยมที่พึงประสงค์สมวัย (ไม่ใช้งบประมาณ)



โครงการเรียนรู้สู่โลกกว้าง

ศูนย์พัฒนาเด็กเล็กตำบลท้ายสำเภา จัดโครงการเรียนรู้สู่โลกกว้าง วันศุกร์ที่ ๓๑ มกราคม ๒๕๖๘ ภาคเรียนที่ ๒ ปีการศึกษา ๒๕๖๗ เพื่อจัดประสบการณ์เรียนรู้เกี่ยวกับตัวเด็ก บุคคล สถานที่ ธรรมชาติรอบตัวและสิ่งต่างๆ ด้วยวิธีการที่เหมาะสมกับวัยและพัฒนาการ เด็กเรียนรู้ผ่านกิจกรรม แหล่งเรียนรู้ที่หลากหลายเปิดโอกาสให้เด็กได้เรียนรู้จากประสบการณ์จริง เป็นการส่งเสริมพัฒนาการของเด็กให้มีความพร้อมตามวัยที่เหมาะสมสอดคล้องกับพัฒนาการ ๔ ด้าน ได้แก่ ด้านร่างกาย ด้านอารมณ์ ด้านสังคม ด้านสติปัญญา



โครงการประชุมผู้ปกครอง

ศูนย์พัฒนาเด็กเล็กตำบลท่ายสำเภา จัดโครงการประชุมผู้ปกครอง วันอังคารที่ ๑๓ พฤษภาคม ๒๕๖๗ ภาคเรียนที่ ๑ ปีการศึกษา ๒๕๖๗ เพื่อให้สร้างความสัมพันธ์อันดีระหว่างบ้านกับศูนย์พัฒนาเด็กเล็ก เปิดโอกาสให้ผู้ปกครองนักเรียนได้มีส่วนร่วมให้ข้อมูล/ข้อเสนอแนะในการพัฒนาศูนย์พัฒนาเด็กเล็ก เพื่อร่วมมือกับผู้ปกครอง ในการส่งเสริมการเรียนรู้ และพัฒนาการด้านต่างๆ ของนักเรียนได้อย่างเหมาะสม และมีประสิทธิภาพ เพื่อให้ผู้ปกครองได้มีโอกาสพบปะกับครู ทำให้เกิดสัมพันธภาพที่ดีระหว่างผู้ปกครองนักเรียนอันเป็นการแลกเปลี่ยนเรียนรู้ร่วมกันระหว่างครูกับผู้ปกครองนักเรียน ซึ่งจะนำไปสู่ความร่วมมือในการดูแลการช่วยเหลือนักเรียนและร่วมกันส่งเสริมพัฒนา ป้องกัน และแก้ไขปัญหาให้นักเรียน (ไม่ใช้งบประมาณ)



โครงการเยี่ยมบ้านและติดตามประเมินผลพัฒนาการเด็กปฐมวัย

ศูนย์พัฒนาเด็กเล็กตำบลท่ายสำเภา จัดโครงการเยี่ยมบ้านและติดตามประเมินผลพัฒนาการเด็กปฐมวัย ระหว่างวันที่ ๒๑ - ๓๑ ตุลาคม ๒๕๖๗ ภาคเรียนที่ ๑ ปีการศึกษา ๒๕๖๗ เพื่อสร้างความสัมพันธ์และความเข้าใจอันดีระหว่างพ่อแม่/ผู้ปกครอง กับศูนย์พัฒนาเด็กเล็ก เผื่อหวังติดตามพัฒนาการเด็กเป็นรายบุคคลส่งเสริมให้เด็กมีพัฒนาการด้านร่างกาย อารมณ์ - จิตใจ สังคม และสติปัญญาเหมาะสมตามวัย (ไม่ใช้งบประมาณ)



โครงการหนูน้อยปลูกผักสวนครัว

ศูนย์พัฒนาเด็กเล็กตำบลท้ายสำเภา จัดโครงการหนูน้อยปลูกผักสวนครัว ประจำเดือนกรกฎาคม พ.ศ. ๒๕๖๗ เพื่อสร้างความมั่นคงทางอาหาร ดูแลสุขภาพ รดน้ำ ใส่ปุ๋ย ติดตามผลการเติบโตของผักที่ได้ปลูก (ไม่ใช้งบประมาณ)



โครงการภาษาอังกฤษสำหรับเด็ก (English for kids)

ศูนย์พัฒนาเด็กเล็กตำบลท้ายสำเภา จัดโครงการภาษาอังกฤษสำหรับเด็ก (English for kids) ระหว่างวันที่ ๑ - ๓๐ เมษายน ๒๕๖๘ ภาคเรียนที่ ๒ ปีการศึกษา ๒๕๖๘ เพื่อส่งเสริมให้เด็กสามารถฟัง พูด จับใจความ เล่า สนทนาและสื่อสารได้สมวัย ส่งเสริมให้เด็กมีทักษะในการดูรูปภาพ สัญลักษณ์ การใช้หนังสือ รู้จักตัวอักษร การอ่านเบื้องต้นได้สมวัยและตามลำดับพัฒนาการ ให้เด็กได้มีโอกาส เรียนรู้คำศัพท์ภาษาอังกฤษ จำแนกเสียงที่ได้ยิน และได้รับความสนุกสนานผ่านทางภาษา (ไม่ใช้ งบประมาณ)



โครงการนิทานดีที่หนูชอบ (ส่งเสริมการอ่าน)

ศูนย์พัฒนาเด็กเล็กตำบลท้ายสำเภา จัดโครงการนิทานดีที่หนูชอบ (ส่งเสริมการอ่าน) เดือน มิถุนายน ๒๕๖๘ - เดือนมีนาคม ๒๕๖๙ ปีการศึกษา ๒๕๖๘ เพื่อปลูกฝังให้เด็กมีนิสัยรักการอ่าน มีทักษะการฟังเรื่องราว และเล่าเรื่องด้วยประโยคสั้นได้ ฝึกทักษะในการดูรูปภาพ สัญลักษณ์และการใช้หนังสือ ฝึกทักษะการวาด การขีดเขียนตามจินตนาการและความคิดสร้างสรรค์ (ไม่ใช้งบประมาณ)



โครงการอาหารกลางวันสำหรับเด็กปฐมวัย

ศูนย์พัฒนาเด็กเล็กตำบลท้ายสำเภา จัดทำโครงการอาหารกลางวันสำหรับเด็กปฐมวัย จากแผนปฏิบัติการประจำปีงบประมาณ พ.ศ. ๒๕๖๘ ของศูนย์พัฒนาเด็กเล็กวัดท้ายสำเภา สังกัดกองการศึกษา ศาสนาและวัฒนธรรม องค์การบริหารส่วนตำบลท้ายสำเภา หน้าที่ ๑๖ ยุทธศาสตร์ที่ ๕ ยุทธศาสตร์การบริหารจัดการศึกษาโดยใช้ศูนย์พัฒนาเด็กเล็กเป็นฐาน กลยุทธ์ที่ ๕.๑ บริหารจัดการศึกษาให้มีคุณภาพได้มาตรฐานสอดคล้องกับนโยบายของรัฐ ข้อที่ ๕.๑.๑ โครงการอาหารกลางวันสำหรับเด็กปฐมวัย ตั้งไว้ ๔๒๙,๙๗๕ บาท โดยมีรายละเอียดค่าใช้จ่าย ดังนี้

ค่าจ้างเหมาบริการประกอบอาหารกลางวัน (ปรุงสำเร็จ) สำหรับเด็กปฐมวัยในศูนย์พัฒนาเด็กเล็กตำบลท้ายสำเภา ภาคเรียนที่ ๑ ปีการศึกษา ๒๕๖๘ จำนวนนักเรียน ๖๐ คนๆ ละ ๒๗ บาท จำนวน ๑๑๒ วัน เป็นเงิน ๑๘๑,๔๔๐.-บาท (หนึ่งแสนแปดหมื่นหนึ่งพันสี่ร้อยสี่สิบบาทถ้วน) เพื่อให้เด็กได้รับพลังงานและสารอาหารครบถ้วน เพียงพอตามหลักโภชนาการ ซึ่งจะทำให้การสร้างเซลล์สมองระบบประสาทกล้ามเนื้อ กระดูก และอวัยวะต่างๆ มีความสมบูรณ์ ทำหน้าที่ได้อย่างมีประสิทธิภาพ เป็นผลให้เด็กมีการเจริญเติบโตตามศักยภาพ มีความพร้อมที่จะเรียนรู้สิ่งต่างๆ รอบตัว

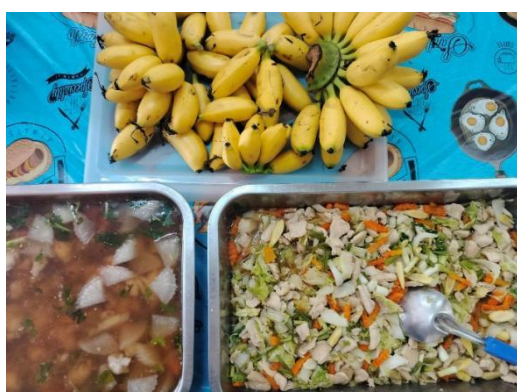

โครงการสนับสนุนค่าอุปกรณ์การเรียนสำหรับเด็กปฐมวัยอายุ ๓-๕ ปี

ศูนย์พัฒนาเด็กเล็กตำบลท้ายสำเภา จัดทำโครงการสนับสนุนค่าอุปกรณ์การเรียนสำหรับเด็กปฐมวัยอายุ ๓-๕ ปี ตามแผนปฏิบัติการประจำปีงบประมาณ ๒๕๖๘ ของศูนย์พัฒนาเด็กเล็กวัดท้ายสำเภา หน้าที่ ๑๗ยุทธศาสตร์ที่ ๕ การบริหารจัดการศึกษาโดยใช้ศูนย์พัฒนาเด็กเล็กเป็นฐาน กลยุทธ์ที่ ๕.๑ บริหารจัดการศึกษาให้มีคุณภาพได้มาตรฐานสอดคล้องกับนโยบายของรัฐ ข้อ ๕.๑.๔ โครงการสนับสนุนค่าอุปกรณ์การเรียนสำหรับเด็กปฐมวัย อายุ ๓-๕ ปี ประจำปีงบประมาณ พ.ศ.๒๕๖๘ งบประมาณตั้งไว้ ๑๑,๖๐๐.- บาท รายละเอียดค่าใช้จ่าย ดังนี้

ค่าอุปกรณ์การเรียนสำหรับนักเรียนศูนย์พัฒนาเด็กเล็กวัดท้ายสำเภา จำนวน ๓๒ คนๆ ละ ๒๙๐ บาท เป็นเงิน ๙,๒๘๐ บาท (เก้าพันสองร้อยแปดสิบบาทถ้วน) เพื่อให้เด็กปฐมวัยทุกคนมีความพร้อมที่จะได้รับการศึกษา มีคุณภาพตามมาตรฐานโดยการบริหารจัดการอย่างมีประสิทธิภาพ อย่างเสมอภาคและเป็นธรรม ลดภาระค่าใช้จ่ายเป็นการบรรเทาความเดือดร้อนของผู้ปกครอง เพื่อเป็นการส่งเสริมพัฒนาการของเด็กให้มีความพร้อมตามวัยที่เหมาะสมสอดคล้องกับพัฒนาการ ๔ ด้าน ได้แก่ ด้านร่างกาย ด้านอารมณ์ ด้านสังคม ด้านสติปัญญา



โครงการสนับสนุนค่าเครื่องแบบนักเรียนสำหรับเด็กปฐมวัยอายุ ๓-๕ ปี

ศูนย์พัฒนาเด็กเล็กตำบลท้ายสำเภา จัดทำโครงการสนับสนุนค่าเครื่องแบบนักเรียนสำหรับเด็กปฐมวัยอายุ ๓-๕ ปี ตามแผนปฏิบัติการประจำปีงบประมาณ ๒๕๖๘ ของศูนย์พัฒนาเด็กเล็กวัดท้ายสำเภา หน้าที่ ๑๗ ยุทธศาสตร์ที่ ๕ การบริหารจัดการศึกษาโดยใช้ศูนย์พัฒนาเด็กเล็กเป็นฐาน กลยุทธ์ที่ ๕.๑ บริหารจัดการศึกษาให้มีคุณภาพได้มาตรฐานสอดคล้องกับนโยบายของรัฐ ข้อ ๕.๑.๕ โครงการสนับสนุนค่าเครื่องแบบนักเรียนสำหรับเด็กปฐมวัย อายุ ๓-๕ ปี ประจำปีงบประมาณ พ.ศ. ๒๕๖๘ งบประมาณตั้งไว้ ๑๓,๐๐๐.- บาทรายละเอียดค่าใช้จ่าย ดังนี้

ค่าเครื่องแบบนักเรียนสำหรับนักเรียนศูนย์พัฒนาเด็กเล็กตำบลท้ายสำเภา จำนวน ๓๒ คนๆละ ๓๒๕ บาท เป็นเงิน ๑๐,๔๐๐ บาท (หนึ่งหมื่นสี่ร้อยบาทถ้วน) เพื่อให้เด็กปฐมวัยทุกคนมีความพร้อมที่จะได้รับการศึกษา มีคุณภาพตามมาตรฐานโดยการบริหารจัดการอย่างมีประสิทธิภาพ อย่างเสมอภาคและเป็นธรรม ลดภาระค่าใช้จ่ายเป็นการบรรเทาความเดือดร้อนของผู้ปกครอง เพื่อเป็นการส่งเสริมพัฒนาการของเด็กให้มีความพร้อมตามวัยที่เหมาะสมสอดคล้องกับพัฒนาการ ๔ ด้าน ได้แก่ ด้านร่างกาย ด้านอารมณ์ ด้านสังคม ด้านสติปัญญา



โครงการจัดหาหนังสือเรียนสำหรับเด็กปฐมวัยอายุ ๓-๕ ปี

ศูนย์พัฒนาเด็กเล็กตำบลท้ายสำเภา จัดทำโครงการจัดหาหนังสือเรียนสำหรับเด็กปฐมวัยอายุ ๓-๕ ปีตามแผนปฏิบัติการประจำปีงบประมาณ พ.ศ.๒๕๖๘ ของศูนย์พัฒนาเด็กเล็กวัดท้ายสำเภา หน้า ๑๗ ยุทธศาสตร์ที่ ๕ การบริหารจัดการศึกษาโดยใช้ศูนย์พัฒนาเด็กเล็กเป็นฐาน กลยุทธ์ที่ ๕.๑ บริหารจัดการศึกษาให้มีคุณภาพได้มาตรฐานสอดคล้องกับนโยบายของรัฐ ข้อ ๕.๑.๓ โครงการจัดหาหนังสือเรียนสำหรับเด็กปฐมวัย อายุ ๓-๕ ปี ประจำปีงบประมาณ พ.ศ.๒๕๖๘ ตั้งไว้ ๘,๐๐๐.-บาท โดยมีรายละเอียดค่าใช้จ่าย ดังนี้

๑. ค่าจัดซื้อหนังสือเสริมประสบการณ์บูรณาการปฐมวัย (ช่วงอายุ ๓-๔ ปี) เรื่องราวเกี่ยวกับตัวเด็ก เรื่องราวเกี่ยวกับบุคคลและสถานที่แวดล้อมเด็ก ธรรมชาติรอบตัว และสิ่งต่างๆ รอบตัว จำนวน ๑๕ ชุดๆ ละ ๒๐๐.-บาท เป็นเงิน ๓,๐๐๐ บาท

๒. ค่าจัดซื้อหนังสือเสริมประสบการณ์บูรณาการปฐมวัย (ช่วงอายุ ๔-๕ ปี) เรื่องราวเกี่ยวกับตัวเด็ก เรื่องราวเกี่ยวกับบุคคลและสถานที่แวดล้อมเด็ก ธรรมชาติรอบตัว และสิ่งต่างๆ รอบตัว จำนวน ๑๗ ชุดๆ ละ ๒๐๐.-บาท เป็นเงิน ๓,๔๐๐ บาท รวมเป็นเงินทั้งสิ้น ๖,๔๐๐ บาท (หกพันสี่ร้อยบาทถ้วน)



โครงการสนับสนุนค่าจัดซื้อสื่อการเรียนการสอน วัสดุการศึกษา

ศูนย์พัฒนาเด็กเล็กตำบลท้ายสำเภา จัดทำโครงการสนับสนุนค่าจัดซื้อสื่อการเรียนการสอน วัสดุการศึกษา ตามแผนปฏิบัติการประจำปีงบประมาณ พ.ศ.๒๕๖๘ ของศูนย์พัฒนาเด็กเล็กวัดท้ายสำเภา หน้า ๑๖ ยุทธศาสตร์ที่ ๕ การบริหารจัดการศึกษาโดยใช้ศูนย์พัฒนาเด็กเล็กเป็นฐาน กลยุทธ์ที่ ๕.๑ บริหารจัดการศึกษาให้มีคุณภาพได้มาตรฐานสอดคล้องกับนโยบายของรัฐ ข้อ ๕.๑.๒ โครงการสนับสนุนค่าใช้จ่ายในการบริหารสถานศึกษา ค่าจัดการเรียนการสอน (รายหัว) ค่าจัดซื้อสื่อการเรียนการสอน วัสดุการศึกษา ประจำปีงบประมาณ พ.ศ.๒๕๖๘ ตั้งไว้ ๑๒๘,๑๘๐.- บาท มีรายละเอียดค่าใช้จ่าย ดังนี้

- ค่าจัดซื้อสื่อการเรียนการสอน วัสดุการศึกษา ตามแผนการจัดประสบการณ์สำหรับเด็กปฐมวัยจำนวน ๖๒ รายการ (รายละเอียดปรากฏตามเอกสารแนบท้ายโครงการ) เป็นเงิน ๑๒๐,๒๙๒.- บาท



โครงการจิตรกรน้อย (Little Artfor child)

ศูนย์พัฒนาเด็กเล็กวัดเชิงแตระ จัดโครงการโครงการจิตรกรน้อย (Little Artfor child) ภาคเรียนที่ ๑ ปีการศึกษา ๒๕๖๘ วันศุกร์ที่ ๑ เดือน สิงหาคม พ.ศ. ๒๕๖๘ เพื่อส่งเสริมให้เด็กมีพัฒนาการด้านอารมณ์ จิตใจ ร่าเริงแจ่มใส เด็กมีพัฒนาการด้านสติปัญญาเรียนรู้และสร้างสรรค์ มีความสนใจ และร่วมกิจกรรมต่างๆ กับผู้อื่นได้ มีจินตนาการและความคิดสร้างสรรค์ที่แสดงออกได้ สมวัย (ไม่ใช้งบประมาณ)



โครงการเรียนรู้แบบโครงการ Project Approach เรื่อง PINEAPPLE ไอ้โท สับประรด

ศูนย์พัฒนาเด็กเล็กวัดเชิงแตระ จัดโครงการเรียนรู้แบบโครงการ Project Approach เรื่อง PINEAPPLE ไอ้โท สับประรด ภาคเรียนที่ ๒ ปีการศึกษา ๒๕๖๗ เดือนกุมภาพันธ์ - มีนาคม พ.ศ. ๒๕๖๘ เพื่อส่งเสริมให้เด็กมีวิธีการทำงานอย่างมีแบบแผน เด็กได้รับการส่งเสริมพัฒนาการทั้ง ๔ ด้านเหมาะสมตามวัยส่งเสริมการทำงานร่วมกับผู้อื่น เด็กสามารถเรียนรู้ด้วยตนเอง อย่างมีความสุข สนุกสนาน (ไม่ใช้งบประมาณ)



โครงการพิธีวันไหว้ครู

ศูนย์พัฒนาเด็กเล็กวัดเชิงแตระ จัดโครงการพิธีวันไหว้ครู วันพฤหัสบดีที่ ๒๖ มิถุนายน ๒๕๖๘ ถือว่าเป็นกิจกรรมที่ควรส่งเสริมและสนับสนุนให้นักเรียนได้เข้ามีส่วนร่วมในกิจกรรมวันไหว้ครูที่ได้กระทำมาเป็นเวลาช้านานอย่างต่อเนื่อง จนเป็นที่ยอมรับเป็นประเพณีวัฒนธรรมอันดีงามที่นักเรียนควรยึดถือและปฏิบัติต่อครูผู้มีพระคุณด้วยการแสดงออกด้วยการกราบไหว้ครู เพื่อให้เด็กได้แสดงความเคารพความกตัญญู ต่อครูผู้สอน ส่งเสริมให้เด็กมีกิจกรรมรยาทในการไหว้ที่ถูกต้องส่งเสริมให้เด็กมีคุณธรรมจริยธรรมที่ดีงามสืบทอดต่อไป (ไม่ใช้งบประมาณ)



โครงการประชุมผู้ปกครอง ภาคเรียนที่ ๑ ปีการศึกษา ๒๕๖๘

ศูนย์พัฒนาเด็กเล็กวัดเชิงแตระ จัดโครงการประชุมผู้ปกครอง ภาคเรียนที่ ๑ เพื่อให้สร้างความสัมพันธ์อันดีระหว่างบ้านกับศูนย์พัฒนาเด็กเล็ก เปิดโอกาสให้ผู้ปกครองนักเรียนได้มีส่วนร่วมให้ข้อมูล/ข้อเสนอแนะในการพัฒนาศูนย์พัฒนาเด็กเล็ก เพื่อร่วมมือกับผู้ปกครอง ในการส่งเสริมการเรียนรู้ และพัฒนาการด้านต่างๆ ของนักเรียนได้อย่างเหมาะสม และมีประสิทธิภาพ ให้ผู้ปกครองได้มีโอกาสพบปะกับครู ทำให้เกิดสัมพันธภาพที่ดีระหว่างผู้ปกครองนักเรียนอันเป็นการแลกเปลี่ยนเรียนรู้ร่วมกันระหว่างครู กับผู้ปกครองนักเรียนซึ่งจะนำไปสู่ความร่วมมือในการดูแลการช่วยเหลือนักเรียนและร่วมกันส่งเสริม พัฒนา ป้องกัน และแก้ไขปัญหาให้นักเรียน (ไม่ใช้งบประมาณ)



โครงการเรียนรู้สู่โลกกว้าง

ศูนย์พัฒนาเด็กเล็กวัดเชิงแตระ จัดโครงการเรียนรู้สู่โลกกว้าง วันศุกร์ที่ ๗ เดือนมีนาคม พ.ศ. ๒๕๖๘ ณ บ้านเซฟนะ ตำบลหินตก อำเภอร่อนพิบูลย์ จังหวัดนครศรีธรรมราช จำนวน ๕ ฐานกิจกรรม โดยการแบ่งกลุ่มนักเรียนเข้าทำกิจกรรมตามฐานกิจกรรมต่างๆ หมุนเวียนกันจนครบทุกฐานกิจกรรม ดังต่อไปนี้

๑. ฐานกิจกรรมการทำพิซซ่า
๒. ฐานกิจกรรมการทำวุ้นน้ำหวาน
๓. ฐานกิจกรรมการทำผลไม้เสียบไม้
๔. ฐานกิจกรรมการเรียนรู้การปลูกผักต้นอ่อนทานตะวัน
๕. ฐานกิจกรรมระบายสีภาพพิซซ่า

เป็นกิจกรรมพัฒนาผู้เรียนด้านการเรียนรู้นอกห้องเรียนที่มีความสำคัญมากอย่างหนึ่ง ซึ่งจะช่วยให้ผู้เรียนมีโอกาสเรียนรู้ด้วยตนเอง ทำให้ได้รับความรู้ ความเข้าใจในเรื่องที่ศึกษาอย่างแท้จริง ทั้งยังเป็นการเสริมสร้างประสบการณ์การเรียนรู้ให้แก่ผู้เรียน อย่างสมบูรณ์มากยิ่งขึ้น เพราะการพาผู้เรียนไปศึกษานอกสถานที่นั้น ถือเป็นวิธีการทำให้ผู้เรียนได้รับประสบการณ์ตรงในการเรียนรู้และสามารถพัฒนาผู้เรียนในด้านร่างกาย สติ ปัญญา จิตใจ อารมณ์และสังคม ได้เป็นอย่างดี และมีความสุข



โครงการสนับสนุนค่าอุปกรณ์การเรียนสำหรับเด็กปฐมวัยอายุ ๓-๕ ปี

ศูนย์พัฒนาเด็กเล็กวัดเชิงแตระ จัดโครงการสนับสนุนค่าอุปกรณ์การเรียนสำหรับเด็กปฐมวัยอายุ ๓-๕ ปี เพื่อส่งเสริมให้นักเรียนทุกคนได้รับโอกาสทางการศึกษาอย่างเต็มศักยภาพ เน้นการสร้างโอกาสทางการศึกษากระจายโอกาสในสังคมไทย โดยคำนึงถึงการสร้างความเสมอภาคและความเป็นธรรมให้เกิดขึ้น เพิ่มโอกาสทางการศึกษาและส่งเสริมการมีส่วนร่วมของทุกภาคส่วนในการบริหารและจัดการศึกษา และเพื่อลดภาระค่าใช้จ่ายเป็นการบรรเทาความเดือดร้อนของผู้ปกครอง

การจ่ายเงินค่าอุปกรณ์การเรียน จำนวนเงินคนละ ๒๙๐ บาท เพื่อเป็นค่าใช้จ่ายตามโครงการสนับสนุนค่าใช้จ่ายการบริหารสถานศึกษาศูนย์พัฒนาเด็กเล็กวัดเชิงแตระ จัดสรรให้เด็ก อายุ ๓ - ๕ ปี ปรากฏในแผนพัฒนาการศึกษา (พ.ศ. ๒๕๖๖ - ๒๕๗๐)



โครงการสนับสนุนค่าเครื่องแบบนักเรียนสำหรับเด็กปฐมวัยอายุ ๓-๕ ปี

ศูนย์พัฒนาเด็กเล็กวัดเชิงแตระ จัดโครงการสนับสนุนค่าอุปกรณ์การเรียนสำหรับเด็กปฐมวัย อายุ ๓-๕ ปี เพื่อให้เด็กปฐมวัยทุกคนมีความพร้อมที่จะได้รับการศึกษา มีคุณภาพตามมาตรฐาน โดยการบริหารจัดการอย่างมีประสิทธิภาพ อย่างเสมอภาคและเป็นธรรม ลดภาระค่าใช้จ่ายเป็นการบรรเทาความเดือดร้อนของผู้ปกครอง และเป็นการส่งเสริมพัฒนาการของเด็กให้มีความพร้อมตามวัยที่เหมาะสมสอดคล้องกับพัฒนาการ ๔ ด้าน ได้แก่ ด้านร่างกาย ด้านอารมณ์ จิตใจ ด้านสังคม ด้านสติปัญญา

การจ่ายเงินค่าเครื่องแบบนักเรียน จำนวนเงินคนละ ๓๒๕ บาท รวม คนละ ๖๑๕ บาท เพื่อเป็นค่าใช้จ่ายตามโครงการสนับสนุนค่าใช้จ่ายการบริหารสถานศึกษาศูนย์พัฒนาเด็กเล็กวัดเชิงแตระ จัดสรรให้เด็ก อายุ ๓ - ๕ ปี ปราบกฏในแผนพัฒนาการศึกษา (พ.ศ. ๒๕๖๖ - ๒๕๗๐)



โครงการจัดหาหนังสือเรียนสำหรับเด็กปฐมวัย อายุ ๓-๕ ปี

ศูนย์พัฒนาเด็กเล็กวัดเชิงแตระ จัดโครงการจัดหาหนังสือเรียนสำหรับเด็กปฐมวัย อายุ ๓-๕ ปี เพื่อส่งเสริมให้นักเรียนทุกคนได้รับโอกาสทางการศึกษาอย่างเต็มศักยภาพ เน้นการสร้างโอกาสทางการศึกษากระจายโอกาสในสังคมไทย โดยคำนึงถึงการสร้างความเสมอภาคและความเป็นธรรมให้เกิดขึ้นเพิ่มโอกาสทางการศึกษาและส่งเสริมการมีส่วนร่วมของทุกภาคส่วนในการบริหารและจัดการศึกษา และเพื่อลดภาระค่าใช้จ่ายเป็นการบรรเทาความเดือดร้อนของผู้ปกครอง

ด้านคุณภาพ : นักเรียนมีความรู้ ความสามารถ ทักษะ และคุณลักษณะตามจุดเน้น การพัฒนาคุณภาพผู้เรียนทุกระดับโดยเน้นการเสริมสร้างความคิดสร้างสรรค์ผ่านกระบวนการเรียนรู้

ด้านปริมาณ : จำนวนเด็กตามเกณฑ์ที่ได้รับการจัดสรร ๔๐ คน



โครงการจัดหาสื่อการเรียนการสอน และวัสดุการศึกษา (รายหัว)

ประจำปีงบประมาณ พ.ศ. ๒๕๖๘

ศูนย์พัฒนาเด็กเล็กวัดเชิงแตระ จัดโครงการจัดหาสื่อการเรียนการสอน และวัสดุการศึกษา (รายหัว) ประจำปีงบประมาณ พ.ศ. ๒๕๖๘ เพื่อจัดหาสื่ออุปกรณ์ สื่อการสอนที่จะส่งเสริมพัฒนาการเด็กได้ทั้ง ๔ ด้าน ด้าน ร่างกาย อารมณ์จิตใจ สังคมและสติปัญญา ผ่านการเล่นด้วยสื่อที่ได้มาตรฐานและเพียงพอกับจำนวนเด็กทำให้ เด็กเกิดการเรียนรู้ ค้นคว้า ทดลอง ด้วยตัวเอง เกิดสังคมน การมีระเบียบวินัย การเอื้อเฟื้อแบ่งปัน ช่วยเหลือ เพื่อนและยังเป็นเครื่องมือสำหรับครูในการ ส่งเสริม และประเมินพัฒนาการเด็กได้ดีเด็กจะเติบโตขึ้นเป็นผู้ใหญ่ ที่สมบูรณ์มีคุณภาพ



โครงการอาหารกลางวันสำหรับเด็กปฐมวัย ภาคเรียนที่ ๑ ปีการศึกษา ๒๕๖๘

ศูนย์พัฒนาเด็กเล็กวัดเชิงแตระ จัดโครงการอาหารกลางวันสำหรับเด็กปฐมวัย ภาคเรียนที่ ๑ ปีการศึกษา ๒๕๖๘ สำหรับเด็กปฐมวัยจำนวน ๖๐ คนๆ ละ ๒๗ บาท จำนวน ๑๑๒ วัน คือตั้งแต่วันที่ ๑๖ พฤษภาคม - ๓๑ ตุลาคม ๒๕๖๘ เพื่อให้เด็กปฐมวัยมีอาหารกลางวันรับประทานที่ถูกหลักโภชนาการ เป็นอาหารที่มีสารอาหารครบทั้ง ๕ หมู่ และเพียงพอกับจำนวนนักเรียน เพื่อให้เด็กได้รับพลังงานและสารอาหารครบถ้วน เพียงพอตามหลักโภชนาการ ซึ่งจะทำให้การสร้างเซลล์สมองระบบประสาทกล้ามเนื้อ กระดูก และอวัยวะต่างๆ มีความสมบูรณ์ ทำหน้าที่ได้อย่างมีประสิทธิภาพ เป็นผลให้เด็กมีการเจริญเติบโตตามศักยภาพ มีความพร้อมที่จะเรียนรู้สิ่งต่างๆ รอบตัว

เมนูวันนี้

#ไม่อั้นเต็มโต

วันอังคาร ที่ 15 ตุลาคม 2568
 1. ข้าวผัดผัสดูสุก
 2. ผักต้มในน้ำจืด
 3. ผลไม้วันละผล
 4. ขนมวันละชิ้น ๑ ชิ้น

เมนูวันนี้

#ไม่อั้นเต็มโต

วันพุธที่ ๑๖ ตุลาคม 2568
 1. ข้าวผัดผัสดูสุก
 2. ผักต้มในน้ำจืด
 3. ผลไม้วันละผล
 4. ขนมวันละชิ้น ๑ ชิ้น

เมนูวันนี้

#ไม่อั้นเต็มโต

วันจันทร์ ที่ 25 สิงหาคม 2568
 1. ข้าวสวยขาว
 2. ผักต้มในน้ำจืด
 3. ผักต้มในน้ำจืด
 4. ผลไม้วันละผล
 5. ขนมวันละชิ้น ๑ ชิ้น

เมนูวันนี้

#ไม่อั้นเต็มโต

วันพุธ ที่ 17 กันยายน 2568
 1. ข้าวสวยขาว
 2. ผักต้มในน้ำจืด
 3. ผักต้มในน้ำจืด
 4. ผลไม้วันละผล
 5. ขนมวันละชิ้น ๑ ชิ้น

โครงการพิธีไหว้ครู

ศูนย์พัฒนาเด็กเล็กบ้านไสใหญ่ จัดโครงการพิธีไหว้ครู ภาคเรียนที่ ๑ ปีการศึกษา ๒๕๖๘ วันที่ ๑๙ มิถุนายน ๒๕๖๘ เป็นการสืบสานวัฒนธรรมประเพณีไทยอันดีงามที่ควรอนุรักษ์และเสริมสร้างความตระหนักให้นักเรียนได้รำลึกถึงพระคุณครู ที่ได้ให้การอบรม สั่งสอน อีกทั้งส่งผลให้เกิดประสิทธิภาพและประสิทธิผลต่อการจัดการศึกษา พิธีไหว้ครู ถือเป็นประเพณี และวัฒนธรรมประจำชาติ ที่แสดงออกเป็นรูปธรรมแสดงถึงลักษณะนิสัยและจิตใจของคนในชาติว่า เป็นผู้ที่มีสัมมาคารวะ อ่อนน้อมถ่อมตน รู้จักกตัญญูทักทายต่อผู้มีพระคุณ เป็นกิจกรรมอันดีงามที่ประพฤติปฏิบัติ เพื่อระลึกถึงพระคุณของครู ผู้ประสิทธิประสาทวิชาความรู้ ทั้งที่มีชีวิตอยู่และผู้ที่ล่วงลับไปแล้ว (ไม่ใช้งบประมาณ)



โครงการเรียนรู้แบบโครงการ Project Approach) เรื่อง MILK นม

ศูนย์พัฒนาเด็กเล็กบ้านไสใหญ่ จัดโครงการเรียนรู้แบบโครงการ Project Approach) เรื่อง MILK นม ภาคเรียนที่ ๒ ปีการศึกษา ๒๕๖๘ ในวันที่ ๓ กุมภาพันธ์ - ๑๑ มีนาคม ๒๕๖๘ มีการจัดการเรียนการสอนโดยเน้นผู้เรียนเป็นศูนย์กลาง การสอนแบบโครงการเป็นวิธีการสอนแบบบูรณาการที่เน้นผู้เรียนเป็นสำคัญ นักเรียนเกิดทักษะกระบวนการคิด การทำงานอย่างมีขั้นตอน และสามารถทำงานร่วมกับผู้อื่นได้อย่างมีความสุข ศูนย์พัฒนาเด็กเล็กบ้านไสใหญ่จึงได้นำวิธีการสอนโครงการเรียนรู้แบบโครงการ Project Approach เข้ามาใช้ในการจัดกิจกรรมประสบการณ์ให้กับเด็กเพื่อเพิ่มประสิทธิภาพในการจัดกิจกรรมประสบการณ์ของครูและการเรียนรู้ของเด็กตามความสนใจให้เหมาะสมกับช่วงวัยของการเรียนรู้ เพื่อให้เด็กเกิดทักษะทางวิทยาศาสตร์ รู้จักกระบวนการวางแผนทำงานเป็นกลุ่ม และกระบวนการคิดอย่างมีขั้นตอน (ไม่ใช้งบประมาณ)



โครงการนิทานดีที่หนูชอบ

ศูนย์พัฒนาเด็กเล็กบ้านไสใหญ่ จัดโครงการนิทานดีที่หนูชอบ ในศุกร์ที่ ๑๓ มิถุนายน ๒๕๖๘ เพื่อการส่งเสริมพัฒนาการทางด้านร่างกาย ช่วยให้เด็กมีร่างกายที่เจริญเติบโต พัฒนากล้ามเนื้อใหญ่และกล้ามเนื้อเล็กให้แข็งแรงได้ เพียงแค่นิทานที่เล่าให้ฟัง ได้มีการเปิดโอกาสให้เด็กมีส่วนร่วมในเนื้อหาของนิทานให้เด็กได้เคลื่อนไหวส่วนต่างๆ ของร่างกาย เช่น ให้เด็กแสดงบทบาทสมมติเป็นตัวละครในนิทาน ได้เคลื่อนไหวกระโดด ไปตามเนื้อหาในนิทาน ส่งเสริมพัฒนาการทางด้านอารมณ์จิตใจ ช่วยให้เด็กมีสุขภาพจิตที่ดี มีความสุข ในขณะที่เด็กฟังนิทานและเนื้อหาในนิทานส่วนใหญ่จะมีการสอดแทรกคุณธรรม ช่วยส่งเสริมคุณธรรม จริยธรรม และยังทำให้เด็กมีสมาธิยาวนานขึ้น จากการตั้งใจในการฟังนิทาน ทำให้เกิดการคิด จินตนาการ มีความกล้าแสดงออก ส่งเสริมพัฒนาการทางด้านสังคม ช่วยให้เด็กมีโอกาสสร้างปฏิสัมพันธ์ระหว่างผู้ใหญ่กับเด็กในระหว่างการฟังนิทาน และเนื้อหาในนิทานมีการสอดแทรกเรื่องการใช้ชีวิตประจำวัน ให้ความสำคัญ รักษาสิ่งแวดล้อมเพื่อการอยู่ร่วมกันอย่างมีความสุข ทำให้เด็กเกิดการเรียนรู้ที่จะเข้าใจตนเองและเข้าใจผู้อื่นได้มากขึ้น ส่งเสริมพัฒนาการทางด้านสติปัญญา ช่วยให้เด็กมีจินตนาการและความคิดสร้างสรรค์ และช่วยพัฒนาทักษะด้านภาษา การสื่อสาร การฟัง การพูดได้อย่างเหมาะสมกับวัย และยังช่วยปลูกฝังให้เด็กเป็นคนช่างสังเกต ช่างคิด ช่างซักถาม มีความกล้าแสดงความคิดเห็น และสามารถแก้ปัญหาการคิดเชิงเหตุผล การคิดรวบยอดเกี่ยวกับสิ่งต่าง ๆ รอบตัว และมีความคิดรวบยอดทางคณิตศาสตร์ที่เป็นพื้นฐานการเรียนรู้ต่อไป (ไม่ใช้งบประมาณ)



โครงการหนูน้อยนักรักษ์

ศูนย์พัฒนาเด็กเล็กบ้านไสใหญ่ จัดโครงการหนูน้อยนักรักษ์ ภาคเรียนที่ ๒ ปีการศึกษา ๒๕๖๗ ระหว่างเดือน ๑๕ มกราคม - ๓๑ มีนาคม ๒๕๖๘ เพื่ออนุรักษ์และสืบทอดการละเล่นของไทยให้เป็นที่รู้จักอย่างแพร่หลายในสังคมไทยปัจจุบัน ดังนั้นการเล็งเห็นคุณค่าของวัฒนธรรมการละเล่นของไทยที่กำลังจะสูญหายไปจึงได้จัดทำโครงการการละเล่นไทยกับเด็กปฐมวัยขึ้นเพื่อให้เด็กได้รับความสนุกสนานกับกิจกรรมการเล่น ให้เด็กรู้จักการละเล่น ของไทยทั้ง ๔ ภาคและยังเป็นการปลูกฝังให้เด็กเห็นคุณค่าของการละเล่นของไทยที่ควรอนุรักษ์ไว้ ให้เด็กได้รับความสุข สนุกสนานในขณะที่เล่นหรือทำกิจกรรม เด็กได้รับความรู้เกิดทักษะในการฝึกปฏิบัติในการเล่นพื้นบ้านตามภูมิปัญญาท้องถิ่น เพื่อปลูกฝังให้เด็กเห็นคุณค่า เกิดจิตสำนึก และมีส่วนร่วมในการอนุรักษ์ สืบสานภูมิปัญญาท้องถิ่นและการละเล่นพื้นบ้าน (ไม่ใช้งบประมาณ)



โครงการจิตรกรน้อย

ศูนย์พัฒนาเด็กเล็กบ้านไสใหญ่ จัดโครงการจิตรกรน้อย ภาคเรียนที่ ๒ ปีการศึกษา ๒๕๖๗ วันศุกร์ที่ ๒๙ เดือน พฤศจิกายน พ.ศ. ๒๕๖๗ เพื่อส่งเสริมให้เด็กมีพัฒนาการด้านอารมณ์ จิตใจ ร่างกายแข็งแรง ให้เด็กมีพัฒนาการด้านสติปัญญาเรียนรู้และสร้างสรรค์ มีความสนใจ และ ร่วมกิจกรรมต่างๆ กับผู้อื่นได้ มีจินตนาการและความคิดสร้างสรรค์ที่แสดงออกได้สมวัย (ไม่ใช้ งบประมาณ)



โครงการเยี่ยมบ้านและติดตามประเมินพัฒนาการเด็กปฐมวัย

ศูนย์พัฒนาเด็กเล็กบ้านไสใหญ่ จัดโครงการเยี่ยมบ้านและติดตามประเมินพัฒนาการเด็กปฐมวัย ภาคเรียนที่ ๑ ปีการศึกษา ๒๕๖๗ ในวันที่ ๒๑ - ๓๑ ตุลาคม ๒๕๖๗ เป็นกิจกรรมหนึ่งที่จัดขึ้นเพื่อให้ พ่อแม่ ครู ผู้ปกครอง รับทราบพฤติกรรมที่แท้จริงของเด็กและช่วยกันส่งเสริมให้เด็กได้รับการพัฒนาตามศักยภาพของแต่ละคนและร่วมมือกันแก้ไขพฤติกรรมอันไม่พึงประสงค์ จึงจัดให้มีโครงการนี้ขึ้น เพื่อสร้างประสานสัมพันธ์ สร้างความเข้มแข็งของผู้ปกครอง ครอบครัว ชุมชน ภาคีเครือข่ายทางการศึกษาให้ต่อเนื่อง ส่งเสริมคุณภาพของเด็กปฐมวัยเป็นรายบุคคล (ไม่ใช่งบประมาณ)



โครงการหนูน้อยวัยใสใส่ใจการออกกำลังกาย

ศูนย์พัฒนาเด็กเล็กบ้านไสใหญ่ จัดโครงการหนูน้อยวัยใสใส่ใจการออกกำลังกาย ระหว่างเดือนพฤศจิกายน ๒๕๖๗ - มีนาคม ๒๕๖๘ เพื่อสร้างเสริมสุขภาพเด็กในศูนย์พัฒนาเด็กเล็กแบบบูรณาการกับกระบวนการจัดการเรียนรู้และกิจกรรมในศูนย์พัฒนาเด็กเล็กบ้านไสใหญ่ ตามแนวทางจัดการศึกษาระดับปฐมวัย สุขภาพเป็นปัจจัยที่สำคัญในการดำรงชีวิต ถ้านักเรียนมีสุขภาพดีจะเป็นพื้นฐานสำคัญต่อการพัฒนาคุณภาพชีวิต ด้านสุขภาพอนามัยจะต้องได้รับการดูแลอย่างใกล้ชิดตั้งแต่วัยเด็ก การเฝ้าระวังสุขภาพในวัยเด็กปฐมวัย ซึ่งสอดคล้องกับจุดมุ่งหมายของหลักสูตร ที่มุ่งพัฒนาผู้เรียนให้สามารถพัฒนาคุณภาพชีวิตให้พร้อมที่จะทำประโยชน์ให้สังคม โดยผู้เรียนมีความรู้และทักษะพื้นฐานในการดำรงชีวิต ทนต่อการเปลี่ยนแปลง มีสุขภาพสมบูรณ์ ทั้งร่างกายและจิตใจสามารถครองชีวิตอย่างเป็นสุข (ไม่ใช้งบประมาณ)



โครงการผักนี้ที่หนูปลูก

ศูนย์พัฒนาเด็กเล็กบ้านไสใหญ่ จัดโครงการผักนี้ที่หนูปลูก ประจำเดือน กรกฎาคม ภาคเรียนที่ ๑ ปีการศึกษา ๒๕๖๘ เนื่องจากสภาพเศรษฐกิจไทยในปัจจุบันสิ่งของอุปโภค บริโภคต่างมีราคาแพงและในชีวิตประจำวัน ของที่เราอุปโภค บริโภคนั้น เช่น ผัก ผลไม้ เป็นต้นนอกจากมีราคาแพงแล้วยังปนเปื้อนไปด้วยสารเคมี ทางศูนย์พัฒนาเด็กเล็กบ้านไสใหญ่จึงได้เล็งเห็นถึงความสำคัญในเรื่องนี้มาก ซึ่งเด็กในวัยที่กำลังเจริญเติบโตยังต้องการสารอาหาร วิตามินแร่ธาตุต่างๆ ที่มีประโยชน์ต่อการเจริญเติบโตของร่างกาย ศูนย์พัฒนาเด็กเล็กบ้านไสใหญ่ จึงเกิดความคิดที่จะจัดทำโครงการหนูน้อยปลูกผักสวนครัว เพราะนอกจากจะได้รู้จักผักสวนครัวของไทยแล้วยังได้ดำเนินการตามรอยพระราชดำริของพระบาทสมเด็จพระเจ้าอยู่หัวฯ ในเรื่องเศรษฐกิจพอเพียงได้อีกแนวทางหนึ่ง เพื่อให้เด็กสามารถบอกชื่อผักสวนครัว ขั้นตอนการปลูก วิธีดูแลรักษาได้ ให้เด็กได้ดำเนินชีวิตแบบเศรษฐกิจพอเพียง และนำผลผลิตจากแปลงผักที่ปลูกไปแปรรูปเป็นอาหารรับประทานที่บ้านได้ (ไม่ใช้งบประมาณ)



โครงการเที่ยวทั่วเมืองนคร

ศูนย์พัฒนาเด็กเล็กบ้านไสใหญ่ จัดโครงการเที่ยวทั่วเมืองนคร ณ ซิลเวอร์วัลเลย์ ฟาร์ม คาเฟ่ แอนด์ รีสอร์ท ตำบลเขาแก้ว อำเภอลานสกา จังหวัดนครศรีธรรมราช นักเรียนได้เรียนรู้ผ่านประสบการณ์จริง (Learning by doing) วันศุกร์ ที่ ๗ กุมภาพันธ์ ๒๕๖๘ ภาคเรียนที่ ๒ ปีการศึกษา ๒๕๖๗

ฐานที่ ๑ ให้อาหารแกะและนกกกระจอกเทศ

ฐานที่ ๒ พายเรือให้อาหารปลา

ฐานที่ ๓ ฐานทำพิซซ่าเตาถ่าน

ฐานที่ ๔ ระบายสีเห็ดปูนปั้น

ฐานที่ ๕ ฐานเก็บไข่ทำไข่เจียว ไข่ม้วน

เพื่อให้เด็กนักเรียนมีทักษะในการสังเกต สำรวจ และทำกิจกรรมด้วยความสนใจ ให้นักเรียนมีความรู้สึกรักผูกพันกับสิ่งแวดล้อม สถานที่สำคัญของจังหวัดนครศรีธรรมราช เปลี่ยนบรรยากาศของการเรียนรู้ให้มีความหลากหลายได้เรียนรู้จากประสบการณ์จริง ให้นักเรียนมีความสุขสนุกสนาน และมีความสุขในการเรียนรู้สิ่งใหม่ๆ



โครงการสนับสนุนค่าอุปกรณ์การเรียนสำหรับเด็กปฐมวัยอายุ ๓-๕ ปี

ศูนย์พัฒนาเด็กเล็กบ้านไสใหญ่ จัดโครงการสนับสนุนค่าอุปกรณ์การเรียนสำหรับเด็กปฐมวัยอายุ ๓-๕ ปี เดือนเมษายน - กันยายน ๒๕๖๗ เพื่อให้เด็กปฐมวัยทุกคนมีความพร้อมที่จะได้รับการศึกษา มีคุณภาพตามมาตรฐานโดยการบริหารจัดการอย่างมีประสิทธิภาพ อย่างเสมอภาคและเป็นธรรม ลดภาระค่าใช้จ่ายเป็นการบรรเทาความเดือดร้อนของผู้ปกครอง และเป็นการส่งเสริมพัฒนาการของเด็กให้มีความพร้อมตามวัยที่เหมาะสมสอดคล้องกับพัฒนาการ ๔ ด้าน ได้แก่ ด้านร่างกาย ด้านอารมณ์ จิตใจ ด้านสังคม ด้านสติปัญญา



โครงการสนับสนุนค่าเครื่องแบบนักเรียนสำหรับเด็กปฐมวัยอายุ ๓-๕ ปี

ศูนย์พัฒนาเด็กเล็กบ้านไสใหญ่ จัดโครงการสนับสนุนค่าเครื่องแบบนักเรียนสำหรับเด็กปฐมวัยอายุ ๓-๕ ปี เดือนเมษายน - กันยายน ๒๕๖๗ เพื่อให้เด็กปฐมวัยทุกคนมีความพร้อมที่จะได้รับการศึกษา มีคุณภาพตามมาตรฐานโดยการบริหารจัดการอย่างมีประสิทธิภาพ อย่างเสมอภาคและเป็นธรรม ลดภาระค่าใช้จ่ายเป็นการบรรเทาความเดือดร้อนของผู้ปกครอง และเป็นการส่งเสริมพัฒนาการของเด็กให้มีความพร้อมตามวัยที่เหมาะสมสอดคล้องกับพัฒนาการ ๔ ด้าน ได้แก่ ด้านร่างกาย ด้านอารมณ์ จิตใจ ด้านสังคม ด้านสติปัญญา



โครงการจัดหาหนังสือเรียนสำหรับเด็กปฐมวัย อายุ ๓-๕ ปี

ศูนย์พัฒนาเด็กเล็กบ้านไสใหญ่ จัดโครงการจัดหาหนังสือเรียนสำหรับเด็กปฐมวัย อายุ ๓ - ๕ ปี เดือนเมษายน - กันยายน ๒๕๖๗ เพื่อให้เด็กปฐมวัยทุกคนมีความพร้อมที่จะได้รับการศึกษามีคุณภาพตามมาตรฐานโดยการบริหารจัดการอย่างมีประสิทธิภาพ อย่างเสมอภาคและเป็นธรรมลดภาระค่าใช้จ่ายเป็นการบรรเทาความเดือดร้อนของผู้ปกครอง และเป็นการส่งเสริมพัฒนาการของเด็กให้มีความพร้อมตามวัยที่เหมาะสมสอดคล้องกับพัฒนาการ ๔ ด้าน ได้แก่ ด้านร่างกาย ด้านอารมณ์ จิตใจ ด้านสังคม ด้านสติปัญญา



โครงการจัดหาสื่อการเรียนการสอน และวัสดุการศึกษา (รายหัว) ประจำปีงบประมาณ พ.ศ. ๒๕๖๘

ศูนย์พัฒนาเด็กเล็กบ้านไสใหญ่ จัดโครงการจัดหาสื่อการเรียนการสอน และวัสดุการศึกษา (รายหัว) ประจำปีงบประมาณ พ.ศ. ๒๕๖๘ เดือนเมษายน - กันยายน ๒๕๖๗ เพื่อให้เด็กปฐมวัยทุกคนมีความพร้อมที่จะได้รับการศึกษา มีคุณภาพตามมาตรฐานโดยการบริหารจัดการอย่างมีประสิทธิภาพอย่างเสมอภาคและเป็นธรรม ลดภาระค่าใช้จ่ายเป็นการบรรเทาความเดือดร้อนของผู้ปกครอง และเป็นการส่งเสริมพัฒนาการของเด็กให้มีความพร้อมตามวัยที่เหมาะสมสอดคล้องกับพัฒนาการ ๔ ด้าน ได้แก่ ด้านร่างกาย ด้านอารมณ์ จิตใจ ด้านสังคม ด้านสติปัญญา



โครงการอาหารกลางวันสำหรับเด็กปฐมวัย ภาคเรียนที่ ๑ ปีการศึกษา ๒๕๖๘

ศูนย์พัฒนาเด็กเล็กบ้านไสใหญ่ จัดโครงการอาหารกลางวันสำหรับเด็กปฐมวัย ภาคเรียนที่ ๑ ปีการศึกษา ๒๕๖๘ ระหว่างวันที่ ๑๖ พฤษภาคม - ๓๑ ตุลาคม ๒๕๖๘ เพื่อให้เด็กได้รับสารอาหารครบทั้ง ๕ หมู่และเจริญเติบโตตามเกณฑ์ ให้เด็กได้รับการพัฒนาครบทั้ง ๔ ด้านซึ่ง ได้แก่ ด้านร่างกาย ด้านอารมณ์ - จิตใจ ด้านสังคม และด้านสติปัญญา ให้ทุกภาคส่วนมีส่วนร่วมในการพัฒนาเด็กให้มีพัฒนาการสมวัยได้อย่างมีประสิทธิภาพ



ภาคผนวก

- ๕.นโยบายด้านศาสนา ศิลปะ ประเพณีและวัฒนธรรม

๕.นโยบายด้านศาสนา ศิลปะ ประเพณีและวัฒนธรรม

โครงการจัดงานประเพณีแห่เทียนและถวายเทียนวันเข้าพรรษา

กองการศึกษา ศาสนาและวัฒนธรรม สังกัดองค์การบริหารส่วนตำบลท้ายสำเภา จัดทำโครงการจัดงานประเพณีแห่เทียนและถวายเทียนวันเข้าพรรษา เพื่อส่งเสริมให้ประชาชนได้มีส่วนร่วมในการทำ บำรุง พระพุทธศาสนา และร่วมอนุรักษ์ สืบสาน ประเพณีอันดีงามในวันสำคัญของศาสนา ในวันอังคารที่ ๘ กรกฎาคม พ.ศ. ๒๕๖๘ โดยมีกิจกรรมแห่เทียนและถวายเทียนพรรษาแด่พระภิกษุสงฆ์ จำนวน ๕ วัดซึ่งตั้งอยู่ในพื้นที่ตำบลท้ายสำเภา



โครงการจัดงานประเพณีแห่ผ้าขึ้นธาตุ

กองการศึกษา ศาสนาและวัฒนธรรม สังกัดองค์การบริหารส่วนตำบลท้ายสำเภา จัดทำโครงการจัดงานประเพณีแห่ผ้าขึ้นธาตุ เพื่อสืบทอดวัฒนธรรม ประเพณีประจำท้องถิ่นของจังหวัดนครศรีธรรมราช แสดงให้เห็นลักษณะสังคมของชาวนครศรีธรรมราชที่ยึดมั่นอยู่ในพระพุทธศาสนา ทำนุบำรุงพระพุทธศาสนา ในวันพุธที่ ๑๒ กุมภาพันธ์ พ.ศ. ๒๕๖๘ วัดพระมหาธาตุวรมหาวิหาร อำเภอเมืองนครศรีธรรมราช จังหวัดนครศรีธรรมราช



โครงการวันสำคัญของชาติ ศาสนาและประเพณี วัฒนธรรมท้องถิ่น

ศูนย์พัฒนาเด็กเล็กตำบลท้ายสำเภา จัดทำโครงการจัดกิจกรรมวันสำคัญของชาติ ศาสนา ประเพณี วัฒนธรรมท้องถิ่น (วันขึ้นปีใหม่) ระหว่างวันที่ ๒๕ - ๒๗ ธันวาคม ๒๕๖๗ ภาคเรียนที่ ๒ ปี การศึกษา ๒๕๖๗ เพื่อให้เด็กได้มีส่วนร่วมในกิจกรรมวันขึ้นปีใหม่ อนุรักษ์วัฒนธรรม ประเพณีที่เหมาะสมกับวัยของเด็ก เรียนรู้ผ่านกิจกรรม ส่งเสริมการเรียนรู้ ทำกิจกรรมร่วมกับผู้อื่นเป็นกลุ่ม มีพัฒนาการสมวัยที่เหมาะสมสอดคล้องกับพัฒนาการด้านอารมณ์ - จิตใจ สังคม ปลูกฝังคุณธรรม และความเป็นพลเมืองดี (ไม่ใช้งบประมาณ)



โครงการเรียนรู้ รักษ์ วัฒนธรรมท้องถิ่นและภูมิปัญญาชาวบ้าน “รามโนราห์”

ศูนย์พัฒนาเด็กเล็กวัดเชิงแตระ จัดโครงการเรียนรู้ รักษ์ วัฒนธรรมท้องถิ่นและภูมิปัญญาชาวบ้าน “รามโนราห์” ภาคเรียนที่ ๑ ปีการศึกษา ๒๕๖๘ วันที่ ๑ - ๕ กันยายน พ.ศ. ๒๕๖๘ เพื่ออนุรักษ์ให้นักเรียนได้มีส่วนร่วมในการอนุรักษ์ประเพณีและวัฒนธรรมท้องถิ่นที่เหมาะสมกับวัยของเด็ก ปูปลูกฝังจิตสำนึกให้นักเรียนเกิดความตระหนักและมีส่วนร่วมในการอนุรักษ์ ฟื้นฟู สืบสานภูมิปัญญาและคุณค่าความหลากหลายทางวัฒนธรรม ส่งเสริมการเรียนรู้ของนักเรียนโดยการฝึกปฏิบัติจริง เสริมสร้างพัฒนาการเด็กในทุกๆ ด้าน ทั้งด้านร่างกาย อารมณ์จิตใจ สังคม และสติปัญญาของเด็ก (ไม่ใช้งบประมาณ)



โครงการวันสำคัญของชาติ ศาสนาและประเพณี วัฒนธรรมท้องถิ่น (วันเข้าพรรษา)

ศูนย์พัฒนาเด็กเล็กวัดเชิงแตระ จัดโครงการวันสำคัญของชาติ ศาสนาและประเพณี วัฒนธรรมท้องถิ่น (วันเข้าพรรษา) วันพุธที่ ๙ กรกฎาคม ๒๕๖๘ ได้ตระหนักถึงความสำคัญของการปลูกฝังหลักศีลธรรมและจริยธรรมและการนำหลักธรรม ทางพระพุทธศาสนาไปใช้ใน ชีวิตประจำวันของผู้คนในสังคม และเพื่อเป็นการจรรโลงพระพุทธศาสนาให้มั่นคงยั่งยืน วัฒนถาวรคู่ชาติไทยตลอดไป เพื่อให้นักเรียนได้ทราบถึงประวัติความเป็นมาและตระหนักถึงความสำคัญในวันเข้าพรรษา ส่งเสริมและปลูกฝังรากฐานอันดีงามถึงจิตใจของนักเรียน ให้นักเรียนร่วมกันทำบุญเนื่องในวันเข้าพรรษา อนุรักษ์ประเพณีอันดีงามของไทยและสืบทอดพุทธศาสนาให้ยืนยาวต่อไป (ไม่ ใช้งบประมาณ)



โครงการวันสำคัญของชาติ ศาสนาและประเพณี วัฒนธรรมท้องถิ่น (วันสาทรเดือนสิบ)

ศูนย์พัฒนาเด็กเล็กวัดเชิงแตระ จัดโครงการวันสำคัญของชาติ ศาสนาและประเพณี วัฒนธรรมท้องถิ่น (วันสาทรเดือนสิบ) วันพฤหัสบดีที่ ๑๘ กันยายน ๒๕๖๘ เพื่อให้นักเรียนได้ทราบถึงประวัติความเป็นมาและตระหนักถึงความสำคัญในวันสาทรเดือนสิบ ส่งเสริมและปลูกฝังรากฐานอันดีงาม ให้นักเรียนร่วมกันทำบุญ ถวายหมรับ ขนมวันสาทรเดือนสิบ เนื่องในวันสาทรเดือนสิบ อนุรักษ์ประเพณีอันดีงามของไทยและสืบทอดพุทธศาสนาให้ยืนยาวต่อไป (ไม่ใช้งบประมาณ)



โครงการกิจกรรมวันสำคัญของชาติ ศาสนา และประเพณีวัฒนธรรมท้องถิ่น
(ทำบุญประจำปีศูนย์พัฒนาเด็กเล็กวัดเชิงแตระ)

ศูนย์พัฒนาเด็กเล็กวัดเชิงแตระ จัดโครงการกิจกรรมวันสำคัญของชาติ ศาสนา และประเพณีวัฒนธรรมท้องถิ่น (ทำบุญประจำปีศูนย์พัฒนาเด็กเล็กวัดเชิงแตระ) วันศุกร์ที่ ๑๗ มกราคม ๒๕๖๘ เพื่อความเป็นสิริมงคล ความสามัคคีสมานฉันท์ของเด็กๆ คณะครูและผู้ปกครอง ส่งเสริมและปลูกฝังรากฐาน อันดีงามถึงจิตใจของนักเรียน ส่งเสริมการมีส่วนร่วมในการทำกิจกรรมร่วมกัน ของคณะครูผู้ปกครองอันเป็นประโยชน์ต่อภาพลักษณ์ อีกทั้งยังเป็นส่วนร่วมในการทำนุบำรุง ศาสนาและอนุรักษ์ประเพณีศิลปวัฒนธรรม อย่างเป็นรูปธรรม (ไม่ใช้งบประมาณ)



โครงการวันสำคัญของชาติ ศาสนาและประเพณี วัฒนธรรมท้องถิ่น (วันขึ้นปีใหม่)

ศูนย์พัฒนาเด็กเล็กบ้านไสใหญ่ จัดโครงการวันสำคัญของชาติ ศาสนาและประเพณี วัฒนธรรมท้องถิ่น (วันขึ้นปีใหม่) ภาคเรียนที่ ๒ ปีการศึกษา ๒๕๖๗ วันพุธที่ ๒๕ เดือน ธันวาคม พ.ศ. ๒๕๖๗ เพื่อส่งเสริมคุณธรรมจริยธรรมให้เด็ก ครู ผู้ปกครอง หน่วยงาน และชุมชนได้เข้าร่วมกิจกรรมทางพระพุทธศาสนา ทำกิจกรรมในวันขึ้นปีใหม่ เพื่อเสริมความเป็นสิริมงคล ให้เด็ก ผู้ปกครอง ครู หน่วยงานและชุมชนร่วมกันอนุรักษ์สืบทอดวัฒนธรรมประเพณีในเทศกาลส่งท้ายปีเก่า ต้อนรับปีใหม่ ของท้องถิ่นให้คงอยู่สืบไป สร้างความสัมพันธ์อันดีต่อกัน ระหว่างศูนย์พัฒนาเด็กเล็กบ้านไสใหญ่ และชุมชน (ไม่ใช้งบประมาณ)



โครงการวันสำคัญของชาติ ศาสนาและประเพณี วัฒนธรรมท้องถิ่น (วันสาทรเดือนสิบ)

ศูนย์พัฒนาเด็กเล็กบ้านไสใหญ่ จัดโครงการวันสำคัญของชาติ ศาสนาและประเพณี วัฒนธรรมท้องถิ่น (วันสาทรเดือนสิบ) ภาคเรียนที่ ๑ ปีการศึกษา ๒๕๖๘ ในวันที่ ๑๗ - ๑๙ กันยายน ๒๕๖๘ เพื่อเป็นการส่งเสริมให้เด็กร่วมกันอนุรักษ์ประเพณีและวัฒนธรรมอันดีงามของไทยให้คงอยู่ ให้เด็กได้แสดงความกตัญญูและทำบุญอุทิศส่วนกุศลแก่ พ่อแม่ ปู่ย่า ตายาย ญาติพี่น้องหรือบุคคลอื่นที่ล่วงลับไปแล้ว เพื่อปลูกฝังและสร้างจิตสำนึกที่ดีทางด้านวัฒนธรรมให้แก่เด็กและเยาวชนรุ่นหลังได้ตระหนักถึงคุณค่าและสืบสานประเพณีวัฒนธรรมอันดีงามของท้องถิ่นให้คงอยู่สืบไป (ไม่ใช้งบประมาณ)



ภาคผนวก

- ๖.นโยบายด้านสาธารณสุขและสิ่งแวดล้อม

๖.นโยบายด้านสาธารณสุขและสิ่งแวดล้อม

โครงการป้องกันและควบคุมโรคพิษสุนัขบ้า ปี ๒๕๖๘

องค์การบริหารส่วนตำบลท้ายสำเภา ได้ดำเนินโครงการป้องกันและควบคุมโรคพิษสุนัขบ้า ปี ๒๕๖๘ โดยมีวัตถุประสงค์เพื่อป้องกันไม่ให้มีผู้เสียชีวิตด้วยโรคพิษสุนัขบ้า ประชาชนมีความเข้าใจในเรื่องโรคพิษสุนัขบ้าและให้ความสำคัญในการป้องกันโรคพิษสุนัขบ้าในสัตว์และในคนมากขึ้น เพื่อให้สุนัขและแมวในตำบลท้ายสำเภาทุกตัว ได้รับการฉีดวัคซีนป้องกันโรคพิษสุนัขบ้าอย่างทั่วถึง และสามารถควบคุมป้องกันการระบาดของโรคพิษสุนัขบ้าในพื้นที่ได้ และเพื่อให้บรรลุตามพระประสงค์ของศาสตราจารย์ดร.สมเด็จพระเจ้าน้องนางเธอเจ้าฟ้าจุฬาภรณวลัยลักษณ์อัครราชกุมารีกรมพระศรีสวางควัฒนวรขัตติยราชนารี ให้โรคพิษสุนัขบ้าหมดไป โดยมีการดำเนินการสำรวจจำนวนประชากรสุนัขและแมว จัดซื้อจัดหาวัคซีนพิษสุนัขบ้า เวชภัณฑ์ จัดทำแผนออกหน่วยให้บริการฉีดวัคซีนพิษสุนัขบ้าในสุนัขและแมว ประชาสัมพันธ์ให้ประชาชนทราบ และการออกปฏิบัติงานออกฉีดวัคซีนป้องกันโรคพิษสุนัขบ้าในพื้นที่ตำบลท้ายสำเภา ในระหว่างวันที่ ๑๔ - ๑๘ เดือนกรกฎาคม พ.ศ. ๒๕๖๘ ในพื้นที่ ๑๓ หมู่บ้าน รวมทั้งมีประชาชนมารับเอง ณ ที่ทำการองค์การบริหารส่วนตำบลท้ายสำเภา โดยมีการจัดซื้อวัคซีนไปจำนวนทั้งสิ้น ๑,๙๗๔ ชุด ใช้ไปจำนวน ๑,๕๑๒ ชุด ทั้งนี้ได้รับความอนุเคราะห์สถานที่ออกหน่วยบริการจากผู้ใหญ่บ้าน เจ้าอาวาสวัด และการอำนวยความสะดวกของผู้ใหญ่บ้าน ผู้ช่วยผู้ใหญ่บ้าน และสมาชิกสภาองค์การบริหารส่วนตำบลท้ายสำเภาในแต่ละหมู่บ้าน



กิจกรรมวันรักต้นไม้แห่งชาติ

สำนักปลัดองค์การบริหารส่วนตำบลท้ายสำเภา ได้จัดกิจกรรมวันรักต้นไม้ประจำปีของชาติ พ.ศ. ๒๕๖๗ ในระหว่างวันที่ ๒๙ ตุลาคม – ๑ พฤศจิกายน พ.ศ.๒๕๖๗ โดยดำเนินการดังนี้

- จัดหาวัสดุสำหรับจัดกิจกรรม เช่น ดิน มูลสัตว์ ปุ๋ยหมัก กระจ่าง ต้นไม้ และวัสดุอุปกรณ์อื่น ๆ
- ปรับปรุงภูมิทัศน์ รอบ ๆ อาคารสำนักงาน ดังนี้
- เปลี่ยนย้ายต้นไม้จากกระจ่างเดิม เป็นกระจ่างใหม่ ซึ่งได้แก่ ต้นเศรษฐีเรือนใน ต้นเขียวหมื่นปี ต้นฟีโลเดนดรอนชานาตู ต้นแก้วกาญจนา ต้นเล็บครุฑต่างใบกลม บริเวณหน้าทางเข้าสำนักงาน
- ปลุกพืชผัก ได้แก่ ต้นพริก ต้นมะละกอ บริเวณด้านข้างซ้ายและขวาของอาคารที่จอดรถ
- จัดสวนหย่อม บริเวณมุมระหว่างทางเชื่อมอาคารสำนักงานและอาคารจอดรถ



กิจกรรม Big Cleaning Day ทำความสะอาด กวาดเก็บขยะ ตัดแต่งกิ่งไม้ บริเวณโดยรอบ
อาคารสำนักงาน อบต.ท้ายสำเภา โครงการจัดระเบียบท้องถิ่น ๑ อปท. ๑ ถนนสวย ปลอดภัย”
ประจำปีงบประมาณ พ.ศ. ๒๕๖๘

วันศุกร์ ที่ ๑๙ กันยายน ๒๕๖๘ นายสุวิทย์ เคหาแก้ว รองนายกองค์การบริหารส่วนตำบล
ท้ายสำเภา นำทีมหัวหน้าส่วนราชการ ข้าราชการ พนักงาน ลูกจ้าง องค์การบริหารส่วนตำบล
ท้ายสำเภา ร่วมกิจกรรม Big Cleaning Day ทำความสะอาด กวาดเก็บขยะ ตัดแต่งกิ่งไม้ บริเวณ
โดยรอบอาคารสำนักงาน อบต.ท้ายสำเภา เพื่อความสวยงามและเป็นระเบียบเรียบร้อย



กิจกรรมจิตอาสาพัฒนาปลูกป่า ปล่อยปลา เจริญพระเกียรติสมเด็จพระนางเจ้าสิริกิติ์
พระบรมราชินีนาถ พระบรมราชชนนีพันปีหลวง เนื่องในโอกาสวันเฉลิมพระชนมพรรษา

๑๒ สิงหาคม ๒๕๖๘

วันพุธ ที่ ๖ สิงหาคม ๒๕๖๘ นายคมกฤต คลิ่งเชื้อ นายกองค้การบริหารส่วนตำบลท้ายสำเภา พร้อมด้วยหัวหน้าส่วนราชการข้าราชการองค์การบริหารส่วนตำบลท้ายสำเภา ร่วมกิจกรรมจิตอาสาพัฒนาปลูกป่า ปล่อยปลา เจริญพระเกียรติสมเด็จพระนางเจ้าสิริกิติ์ พระบรมราชินีนาถ พระบรมราชชนนีพันปีหลวง เนื่องในโอกาสวันเฉลิมพระชนมพรรษา ๑๒ สิงหาคม ๒๕๖๘ โดยนายสมชาย ลีห้าน้อย ผู้ว่าราชการจังหวัดนครศรีธรรมราช เป็นประธานในกิจกรรมจิตอาสาพัฒนาปลูกป่า ปล่อยปลา เจริญพระเกียรติสมเด็จพระนางเจ้าสิริกิติ์ พระบรมราชินีนาถ พระบรมราชชนนีพันปีหลวง เนื่องในโอกาสวันเฉลิมพระชนมพรรษา ๑๒ สิงหาคม ๒๕๖๘ และมีนายวิทยา เขียวรอด รองผู้ว่าราชการจังหวัดนครศรีธรรมราช หัวหน้าหน่วยงาน ผู้แทนหน่วยงานภาคราชการ เอกชน จิตอาสาพระราชทาน นักเรียนนักศึกษา และประชาชนจิตอาสา เข้าร่วมกิจกรรม ณ สวนสาธารณะหาดทรายทอง หมู่ที่ ๑๓ ตำบลท้ายสำเภา อำเภอพระพรหม จังหวัดนครศรีธรรมราช ในการจัดกิจกรรมครั้งนี้ภาคส่วนต่างๆ ในจังหวัดนครศรีธรรมราช ได้ร่วมกันพัฒนาพื้นที่ และร่วมปลูกป่าเจริญพระเกียรติบนพื้นที่ประมาณ ๒ ไร่จำนวน ๙๙๙ ต้น ประกอบด้วย ต้นตะเคียนทอง ต้นหว้าและต้นขี้เหล็ก และการปล่อยพันธุ์สัตว์น้ำ ปลาน้ำจืด เพื่อถวายเป็นพระราชกุศลจำนวน ๓๐,๐๐๐ ตัว ทั้งนี้เพื่อร่วมน้อมสำนึกในพระมหากรุณาธิคุณ และแสดงความจงรักภักดี



โครงการบริหารจัดการขยะต้นทาง

กิจกรรมบริหารจัดการขยะต้นทางสู่พลังงานเชื้อเพลิง ประจำปีงบประมาณ ๒๕๖๘

โครงการบริหารจัดการขยะต้นทาง ประจำปีงบประมาณ ๒๕๖๘ โดยจัดขึ้นในระหว่างวันที่ ๕ - ๑๓ กรกฎาคม พ.ศ.๒๕๖๘ ในพื้นที่ ณ ตำบลท้ายสำเภา อำเภอพระพรหม จังหวัดนครศรีธรรมราช จัดทำโครงการขึ้นเพื่อรณรงค์สร้างจิตสำนึกให้กับประชาชนร่วมกันคัดแยกขยะอย่างถูกวิธี ลดปริมาณขยะก่อนนำเข้าสู่กระบวนการกำจัดอย่างถูกวิธี และเพื่อส่งเสริมและสนับสนุนกิจกรรมการอาสาสมัครท้องถิ่นรักษ์โลกและมีส่วนร่วมของชุมชนในจัดการขยะโดยชุมชน



โครงการพระราชดำริด้านสาธารณสุข (บ้านนี้มีรักปลูกผักกินเอง)

โครงการพระราชดำริด้านสาธารณสุข (บ้านนี้มีรักปลูกผักกินเอง) ประจำปีงบประมาณ ๒๕๖๘ โดยจัดขึ้นในวันที่ ๘ เดือนกุมภาพันธ์ พ.ศ.๒๕๖๘ ในพื้นที่ หมู่ที่ ๑ ตำบลท้ายสำเภา เป็นโครงการพระราชดำริของสมเด็จพระกนิษฐาธิราชเจ้า กรมสมเด็จพระเทพรัตนราชสุดาฯ สยามบรมราชกุมารี มาปฏิบัติในพื้นที่ ส่งเสริมให้ประชาชนปลูกพืชผักไว้บริโภคในครัวเรือน และเพื่อแบ่งปันกันในชุมชน ลดรายจ่าย เพิ่มรายได้ มีอาหารที่ปลอดภัยไว้บริโภคเองในครัวเรือน วัตถุประสงค์ในการจัดทำโครงการ “เพื่อสร้างความมั่นคงด้านอาหารให้กับครัวเรือนและชุมชนแบบยั่งยืน”



มอบรถเข็นผู้พิการ รถเข็น ๑๘ คัน รถโยก ๒ คัน

นายณรงค์ฤทธิ์ บัวคง

บ้านเลขที่ ๕๓ หมู่ที่ ๕ ตำบลท้ายสำเภา อำเภอพระพรหม จังหวัดนครศรีธรรมราช



มอบรถเข็นผู้พิการ รถเข็น ๑๘ คัน รถโยก ๒ คัน

นางวรรณภา ชูความดี

บ้านเลขที่ ๒๙ หมู่ที่ ๒ ตำบลท้ายสำเภา อำเภอพระพรหม จังหวัดนครศรีธรรมราช



มอบรถเข็นผู้พิการ รถเข็น ๑๘ คัน รถโยก ๒ คัน

นางยินดี ชาญณรงค์

บ้านเลขที่ ๑๘๗/๔ หมู่ที่ ๙ ตำบลท้ายสำเภา อำเภอพระพรหม จังหวัดนครศรีธรรมราช



ภาคผนวก

- ๗.นโยบายด้านสวัสดิการสังคม

๗.นโยบายด้านสวัสดิการสังคม

โครงการส่งเสริมพัฒนาการเด็กปฐมวัย “เลี้ยงลูกหลานอย่างไรให้เติบโตดี มีคุณภาพ”

กองการศึกษา ศาสนาและวัฒนธรรม สังกัดองค์การบริหารส่วนตำบลท้ายสำเภา จัดทำโครงการส่งเสริมพัฒนาการเด็กปฐมวัย “เลี้ยงลูกหลานอย่างไรให้เติบโตดี มีคุณภาพ” เพื่อส่งเสริมเด็กปฐมวัยให้มีพัฒนาการเหมาะสมตามวัย เพื่อให้เด็กปฐมวัยได้รับการดูแลด้านภาวะโภชนาการอย่างเหมาะสม ร่างกายเจริญเติบโตสมวัย และเพื่อให้ครู ผู้ดูแลเด็ก ผู้ปกครองมีความรู้ความเข้าใจเรื่องพัฒนาการเด็กปฐมวัยและการส่งเสริมพัฒนาการเด็ก สามารถนำความรู้ไปใช้ได้อย่างถูกต้องเหมาะสม ในวันพฤหัสบดีที่ ๒๒ พฤษภาคม ๒๕๖๘ ณ ห้องประชุมมหาวิทยาลัทยารามคำแหง ตำบลท้ายสำเภา อำเภอพระพรหม จังหวัดนครศรีธรรมราช



โครงการพัฒนาทักษะชีวิตเด็กและเยาวชน “Next Move Camp” เตรียมความพร้อมกับทุกก้าวที่สำคัญ

สภาเด็กและเยาวชนตำบลท้ายสำเภาองค์การบริหารส่วนตำบลท้ายสำเภา จัดทำโครงการพัฒนาทักษะชีวิตเด็กและเยาวชน “Next Move Camp” เตรียมความพร้อมกับทุกก้าวที่สำคัญ เพื่อให้เด็กและเยาวชนมีทักษะในการดำเนินชีวิต เห็นคุณค่าในตนเองและผู้อื่น รู้บทบาทและหน้าที่ รู้จักการแก้ปัญหา มีทักษะการจัดการกับอารมณ์และความเครียด เสริมสร้างเด็กให้เป็นผู้ที่มีความเข้มแข็งทางใจ หรือมีพลังสุขภาพจิต ให้เด็กและเยาวชนมีทักษะเพื่อการอยู่รอดในทุกสถานการณ์ และสามารถปฐมพยาบาลเบื้องต้น เพื่อช่วยบุคคลอื่นกรณีมีอุบัติเหตุหรือผู้ป่วยฉุกเฉิน วันพุธที่ ๒๖ มีนาคม ๒๕๖๘ ณ โรงเรียนวัดเชิงแตระ ตำบลท้ายสำเภา อำเภอพระพรหม จังหวัดนครศรีธรรมราช และวันพฤหัสบดีที่ ๒๗ มีนาคม ๒๕๖๘ ณ ศูนย์เรียนรู้ชีวิตเพื่อเด็กและครอบครัว ตำบลท่าศาลา อำเภوتاศาลา จังหวัดนครศรีธรรมราช



ภาคผนวก

- นโยบายด้านการพัฒนาโครงสร้างพื้นฐาน

๘. นโยบายด้านการพัฒนาโครงสร้างพื้นฐาน

โครงการซ่อมแซมถนนสายซอยสี่น้ำทอง หมู่ที่ ๑
ทำการใช้หินคลุกถมผิวจราจรในส่วนที่ชำรุดเสียหาย หนาเฉลี่ย ๐.๐๕ - ๐.๑๐ เมตร
ปริมาตร ๒๐ ลูกบาศก์เมตร พร้อมปรับเกลี่ยเรียบ



โครงการซ่อมแซมถนนสายซอยทนาย หมู่ที่ ๑
ทำการใช้หินคลุกถมผิวจราจรในส่วนที่ชำรุดเสียหาย หนาเฉลี่ย ๐.๐๕ - ๐.๑๐ เมตร
ปริมาตร ๒๐ ลูกบาศก์เมตร พร้อมปรับเกลี่ยเรียบ



โครงการซ่อมแซมถนนสายซอยข้างเหล็ก หมู่ที่ ๑
ทำการใช้หินคลุกถมผิวจราจรในส่วนที่ชำรุดเสียหาย หนาเฉลี่ย ๐.๐๕ - ๐.๑๐ เมตร
ปริมาตร ๕ ลูกบาศก์เมตร พร้อมปรับเกลี่ยเรียบ

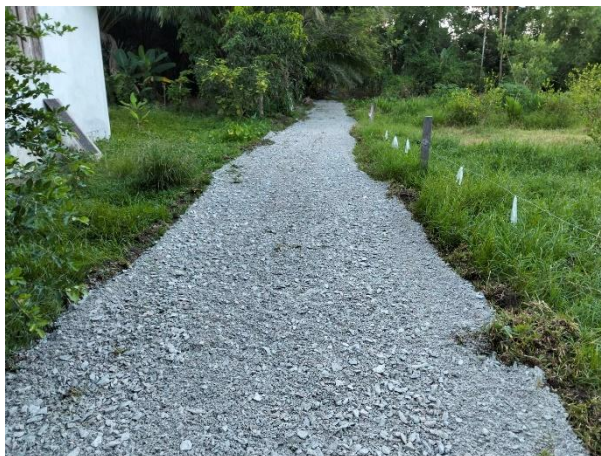

โครงการซ่อมแซมถนนสายชอยมณีโสตร์ หมู่ที่ ๑
ทำการใช้หินคลุกถมผิวจราจรในส่วนที่ชำรุดเสียหาย หนาเฉลี่ย ๐.๐๕ - ๐.๑๐ เมตร
ปริมาตร ๑๐ ลูกบาศก์เมตร พร้อมปรับเกลี่ยเรียบ

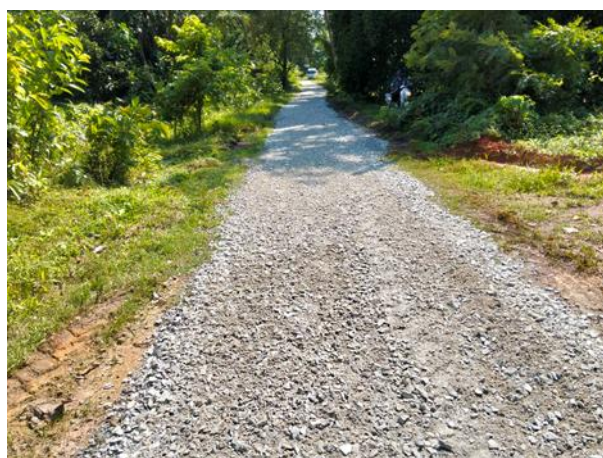

โครงการซ่อมแซมถนนสายซอยผู้ใหญ่นอบ หมู่ที่ ๑
ทำการใช้หินคลุกถมผิวจราจรในส่วนที่ชำรุดเสียหาย หนาเฉลี่ย ๐.๐๕ - ๐.๑๐ เมตร
ปริมาตร ๑๕ ลูกบาศก์เมตร พร้อมปรับเกลี่ยเรียบ



โครงการซ่อมแซมถนนสายพัฒนาประชาอุทิศ (วางท่อ) หมู่ที่ ๑
ทำการตัดรื้อผิวทางคอนกรีตเสริมเหล็กแล้วขุดวางท่อระบายน้ำคอนกรีตเสริมเหล็ก
มอก.ชั้น ๓ \varnothing ๐.๔๐ เมตร จำนวน ๖ ท่อน พร้อมยาแนวรอยต่อและกลบกลับ
แล้วซ่อมผิวทางด้วยยางมะตอยสำเร็จรูป หนา ๐.๐๕ เซนติเมตร

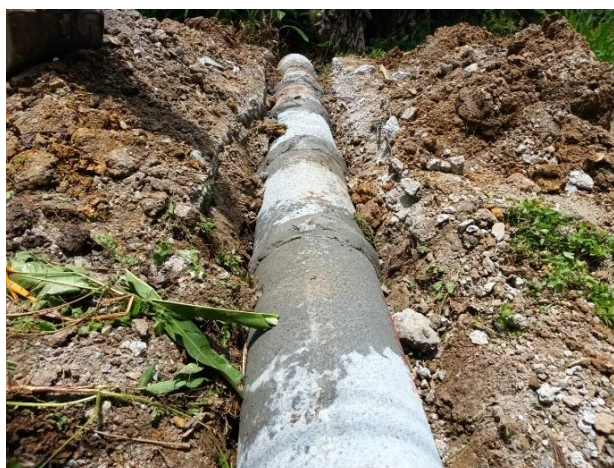

โครงการซ่อมแซมถนนสายซอยหมีคง หมู่ที่ ๒
 ทำการใช้หินคลุกถมผิวจราจรในส่วนที่ชำรุดเสียหาย หนาเฉลี่ย ๐.๐๕ - ๐.๑๐ เมตร
 ปริมาตร ๑๐ ลูกบาศก์เมตร พร้อมปรับเกลี่ยเรียบ



โครงการซ่อมแซมถนนสายซอยทุ่งเตยแยกซ้าย หมู่ที่ ๒
 ทำการใช้หินคลุกถมผิวจราจรในส่วนที่ชำรุดเสียหาย หนาเฉลี่ย ๐.๐๕ - ๐.๑๐ เมตร
 ปริมาตร ๒๕ ลูกบาศก์เมตร พร้อมปรับเกลี่ยเรียบ

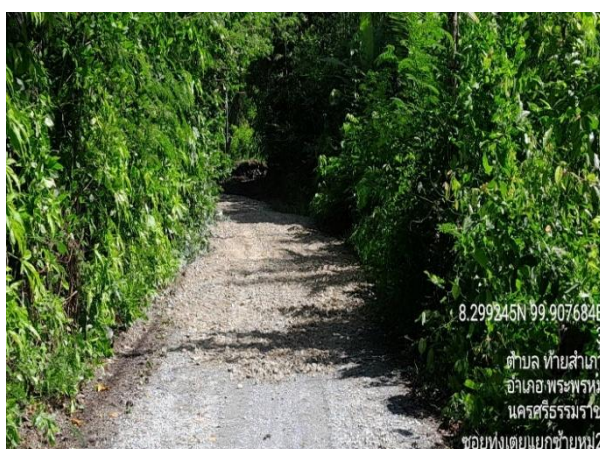

โครงการซ่อมแซมถนนสายซอยทุ่งเตยแยกขวา หมู่ที่ ๒
ทำการใช้หินคลุกถมผิวจราจรในส่วนที่ชำรุดเสียหาย หนาเฉลี่ย ๐.๐๕ - ๐.๑๐ เมตร
ปริมาตร ๒๕ ลูกบาศก์เมตร พร้อมปรับเกลี่ยเรียบ

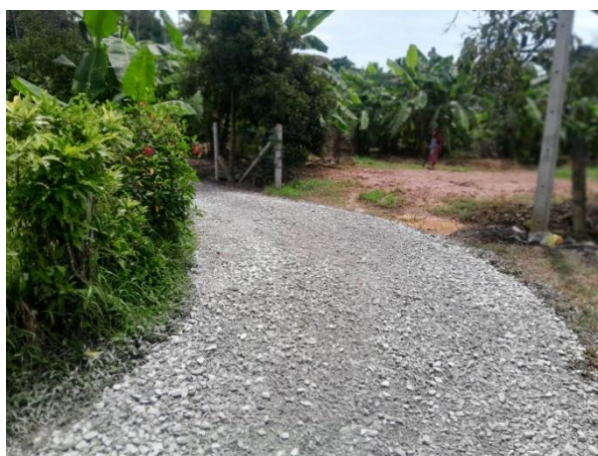

โครงการซ่อมแซมถนนสายซอยใหญ่อุ้ย หมู่ที่ ๒
 ทำการใช้หินคลุกถมผิวจราจรในส่วนที่ชำรุดเสียหาย หนาเฉลี่ย ๐.๐๕ - ๐.๑๐ เมตร
 ปริมาตร ๕ ลูกบาศก์เมตร พร้อมปรับเกลี่ยเรียบ

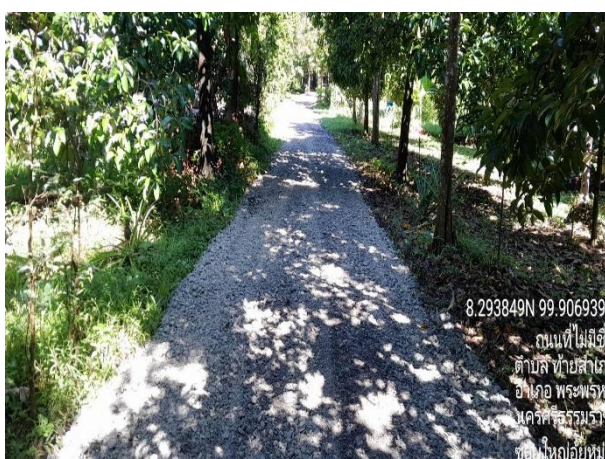

โครงการซ่อมแซมถนนสายซอยแพทย์จีน หมู่ที่ ๒

ทำการใช้หินคลุกถมผิวจราจรในส่วนที่ชำรุดเสียหาย หนาเฉลี่ย ๐.๐๕ - ๐.๑๐ เมตร

ปริมาตร ๑๐ ลูกบาศก์เมตร พร้อมปรับเกลี่ยเรียบ

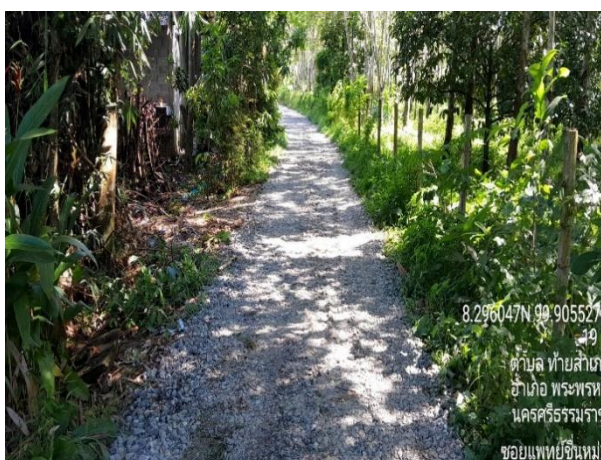

โครงการซ่อมแซมถนนสายซอยตาเอิบ หมู่ที่ ๒
 ทำการใช้หินคลุกถมผิวจราจรในส่วนที่ชำรุดเสียหาย หนาเฉลี่ย ๐.๐๕ - ๐.๑๐ เมตร
 ปริมาตร ๑๕ ลูกบาศก์เมตร พร้อมปรับเกลี่ยเรียบ

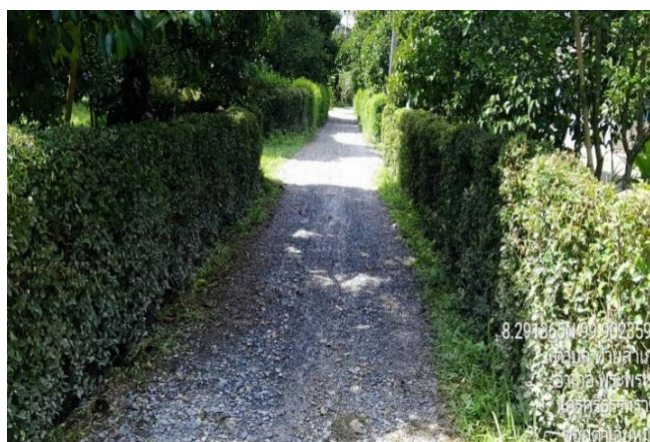
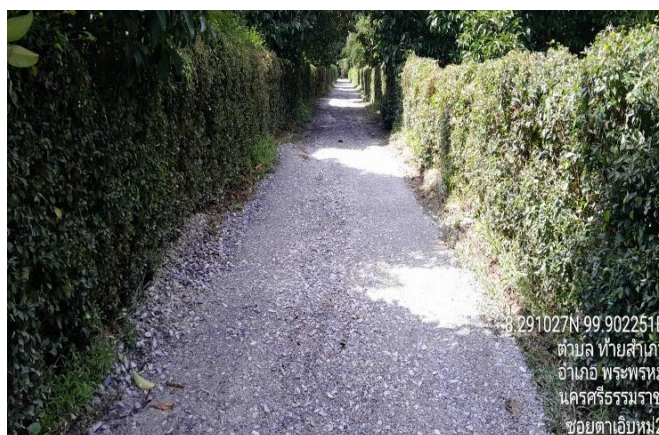

โครงการซ่อมแซมถนนสายซอยแม่สมใจ หมู่ที่ ๒
ทำการใช้หินคลุกถมผิวจราจรในส่วนที่ชำรุดเสียหาย หนาเฉลี่ย ๐.๐๕ - ๐.๑๐ เมตร
ปริมาตร ๕ ลูกบาศก์เมตร พร้อมปรับเกลี่ยเรียบ



โครงการซ่อมแซมถนนสายชอยนาสระ หมู่ที่ ๒
 ทำการใช้หินคลุกถมผิวจราจรในส่วนที่ชำรุดเสียหาย หนาเฉลี่ย ๐.๐๕ - ๐.๑๐ เมตร
 ปริมาตร ๑๕ ลูกบาศก์เมตร พร้อมปรับเกลี่ยเรียบ



โครงการซ่อมแซมถนนสายซอยนายเซ็ง หมู่ที่ ๓

ทำการใช้ดินถมถนนพื้นที่ชำรุดเสียหาย หนาเฉลี่ย ๐.๑๐ - ๐.๑๕ เมตร ปริมาตร ๒๕ ลูกบาศก์เมตร พร้อมปรับเกลี่ยเรียบ แล้วใช้หินคลุกถมผิวจราจรในส่วนที่ชำรุดเสียหาย หนาเฉลี่ย ๐.๐๕ - ๐.๑๐ เมตร ปริมาตร ๑๕ ลูกบาศก์เมตร พร้อมปรับเกลี่ยเรียบ



โครงการซ่อมแซมถนนสายซอยชลประทาน-โคกม่วง หมู่ที่ ๓
ทำการใช้หินคลุกถมผิวจราจรในส่วนที่ชำรุดเสียหาย หนาเฉลี่ย ๐.๐๕ - ๐.๑๐ เมตร
ปริมาตร ๒๐ ลูกบาศก์เมตร พร้อมปรับเกลี่ยเรียบ



โครงการซ่อมแซมถนนสายวัดนนท์-บ้านรอ หมู่ที่ ๓

ทำการใช้ดินถมถนนในพื้นที่ชำรุดเสียหาย หนาเฉลี่ย ๐.๑๐ - ๐.๒๕ เมตร
 ปริมาตร ๑๐ ลูกบาศก์เมตร พร้อมปรับเกลี่ยเรียบ แล้วใช้หินคลุกถมผิวจราจรในส่วนที่ชำรุดเสียหาย
 หนาเฉลี่ย ๐.๐๕ - ๐.๑๐ เมตร ปริมาตร ๑๕ ลูกบาศก์เมตร พร้อมปรับเกลี่ยเรียบ



โครงการซ่อมแซมถนนสายชอยนายเสถียร หมู่ที่ ๓
 ทำการใช้หินคลุกถมผิวจราจรในส่วนที่ชำรุดเสียหาย หนาเฉลี่ย ๐.๐๕ - ๐.๑๐ เมตร
 ปริมาตร ๑๕ ลูกบาศก์เมตร พร้อมปรับเกลี่ยเรียบ



โครงการซ่อมแซมถนนสายซอยเหมืองสาคุ หมู่ที่ ๓
ทำการใช้หินคลุกถมผิวจราจรในส่วนที่ชำรุดเสียหาย หนาเฉลี่ย ๐.๐๕ - ๐.๑๐ เมตร
ปริมาตร ๑๕ ลูกบาศก์เมตร พร้อมปรับเกลี่ยเรียบ



โครงการซ่อมแซมถนนสายซอยนายเลี่ยม หมู่ที่ ๓
ทำการใช้หินคลุกถมผิวจราจรในส่วนที่ชำรุดเสียหาย หนาเฉลี่ย ๐.๐๕ - ๐.๑๐ เมตร
ปริมาตร ๑๕ ลูกบาศก์เมตร พร้อมปรับเกลี่ยเรียบ

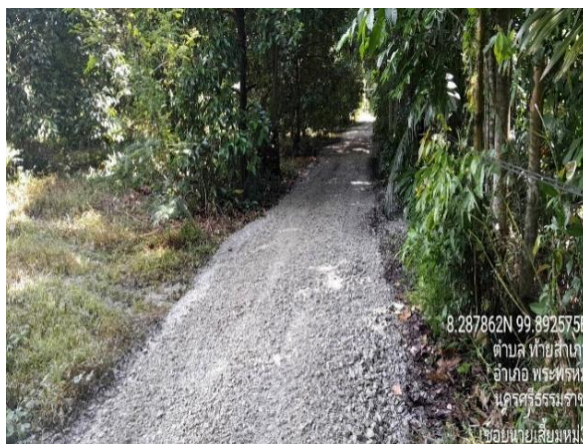
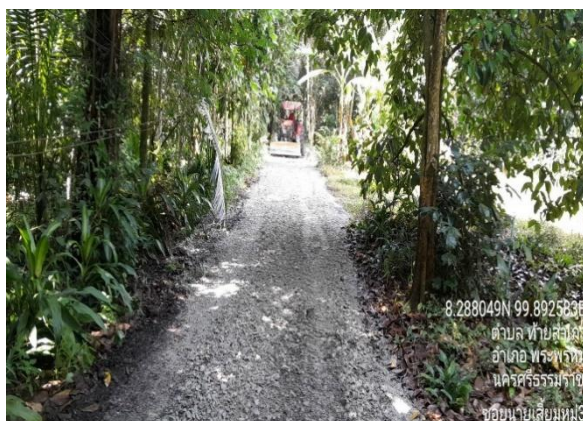

โครงการซ่อมแซมถนนสายซอยข้างคอกวัว หมู่ที่ ๓
ทำการใช้หินคลุกถมผิวจราจรในส่วนที่ชำรุดเสียหาย หนาเฉลี่ย ๐.๐๕ - ๐.๑๐ เมตร
ปริมาตร ๑๕ ลูกบาศก์เมตร พร้อมปรับเกลี่ยเรียบ



โครงการซ่อมแซมถนนสายซอยประชาร่วมใจ หมู่ที่ ๓
ทำการใช้หินคลุกถมผิวจราจรในส่วนที่ชำรุดเสียหาย หนาเฉลี่ย ๐.๐๕ - ๐.๑๐ เมตร
ปริมาตร ๑๐ ลูกบาศก์เมตร พร้อมปรับเกลี่ยเรียบ

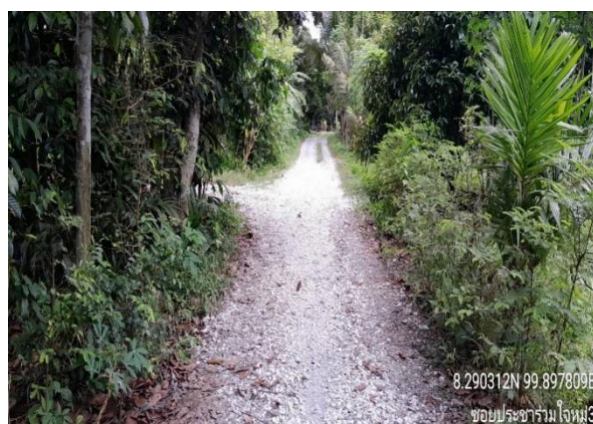

โครงการซ่อมแซมถนนสายซอยถาวร หมู่ที่ ๓
 ทำการใช้หินคลุกถมผิวจราจรในส่วนที่ชำรุดเสียหาย หนาเฉลี่ย ๐.๐๕ - ๐.๑๐ เมตร
 ปริมาตร ๑๕ ลูกบาศก์เมตร พร้อมปรับเกลี่ยเรียบ

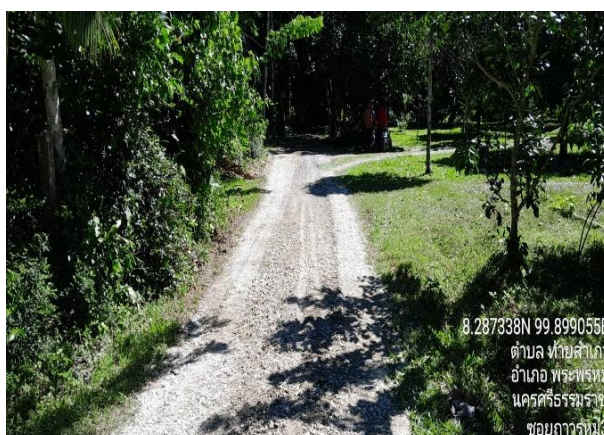

โครงการซ่อมแซมถนนสายซอยใหญ่ซอย หมู่ที่ ๓
 ทำการใช้หินคลุกถมผิวจราจรในส่วนที่ชำรุดเสียหาย หนาเฉลี่ย ๐.๐๕ - ๐.๑๐ เมตร
 ปริมาตร ๕ ลูกบาศก์เมตร พร้อมปรับเกลี่ยเรียบ



โครงการซ่อมแซมถนนสายซอยประชาอุทิศ หมู่ที่ ๓
ทำการใช้หินคลุกถมผิวจราจรในส่วนที่ชำรุดเสียหาย หนาเฉลี่ย ๐.๐๕ - ๐.๑๐ เมตร
ปริมาตร ๒๐ ลูกบาศก์เมตร พร้อมปรับเกลี่ยเรียบ



โครงการซ่อมแซมถนนสายทุ่งสระโพธิ์ หมู่ที่ ๔
ทำการใช้หินคลุกถมผิวจราจรในส่วนที่ชำรุดเสียหาย หนาเฉลี่ย ๐.๐๕ - ๐.๑๐ เมตร
ปริมาตร ๕๐ ลูกบาศก์เมตร พร้อมปรับเกลี่ยเรียบ



โครงการซ่อมแซมถนนสายทิพย์-ถนนมัน หมู่ที่ ๔
ทำการใช้หินคลุกถมผิวจราจรในส่วนที่ชำรุดเสียหาย หนาเฉลี่ย ๐.๐๕ - ๐.๑๐ เมตร
ปริมาตร ๕๐ ลูกบาศก์เมตร พร้อมปรับเกลี่ยเรียบ

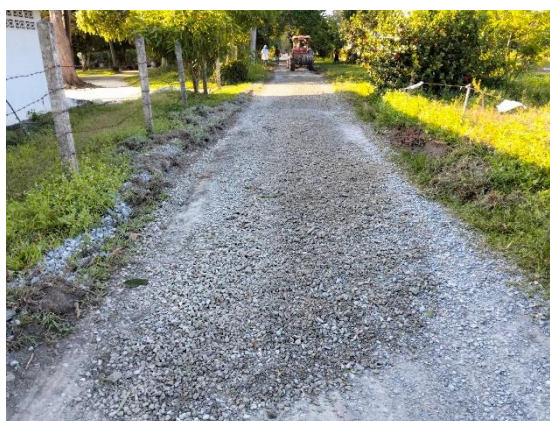

โครงการซ่อมแซมถนนสายลุงแดง-ศาลาหวด หมู่ที่ ๔
ทำการใช้หินคลุกถมผิวจราจรในส่วนที่ชำรุดเสียหาย หนาเฉลี่ย ๐.๐๕ - ๐.๑๐ เมตร
ปริมาตร ๒๕ ลูกบาศก์เมตร พร้อมปรับเกลี่ยเรียบ

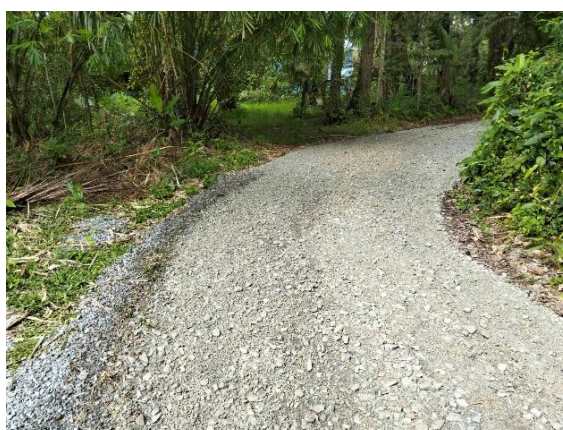
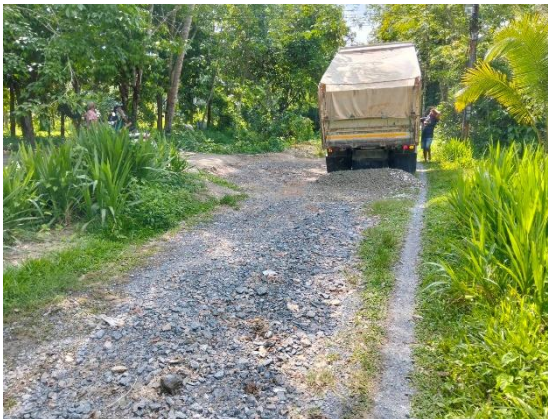

โครงการซ่อมแซมถนนสายทุ่งหลด หมู่ที่ ๔
ทำการใช้หินคลุกถมผิวจราจรในส่วนที่ชำรุดเสียหาย หนาเฉลี่ย ๐.๐๕ - ๐.๑๐ เมตร
ปริมาตร ๕ ลูกบาศก์เมตร พร้อมปรับเกลี่ยเรียบ

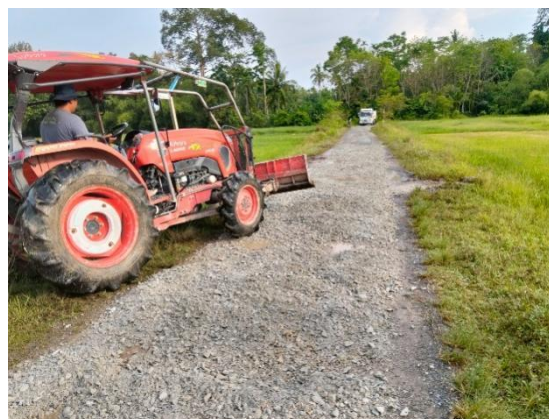

โครงการซ่อมแซมถนนสายซอยปลัดนก-สนั่น หมู่ที่ ๔
ทำการใช้หินคลุกถมผิวจราจรในส่วนที่ชำรุดเสียหาย หนาเฉลี่ย ๐.๐๕ - ๐.๑๐ เมตร
ปริมาตร ๓๐ ลูกบาศก์เมตร พร้อมปรับเกลี่ยเรียบ



โครงการซ่อมแซมถนนสายหมู่ ๔ , หมู่ ๘ หมู่ที่ ๔-๘
ทำการใช้หินคลุกถมผิวจราจรในส่วนที่ชำรุดเสียหาย หนาเฉลี่ย ๐.๐๕ - ๐.๑๐ เมตร
ปริมาตร ๕๐ ลูกบาศก์เมตร พร้อมปรับเกลี่ยเรียบ

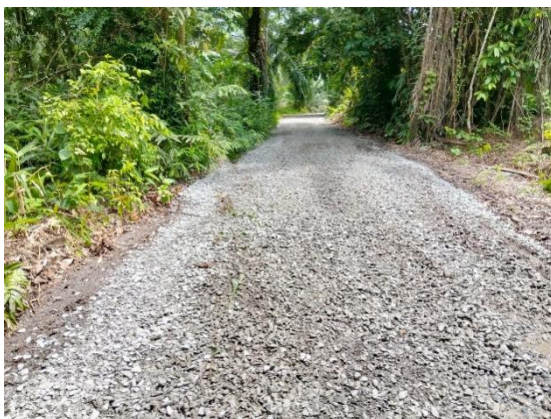

โครงการซ่อมแซมถนนสายซอยจำเริญ หมู่ที่ ๕
ทำการใช้หินคลุกถมผิวจราจรในส่วนที่ชำรุดเสียหาย หนาเฉลี่ย ๐.๐๕ - ๐.๑๐ เมตร
ปริมาตร ๑๕ ลูกบาศก์เมตร พร้อมปรับเกลียเรียบ



โครงการซ่อมแซมถนนสายซอยหมอดุด หมู่ที่ ๕
ทำการใช้หินคลุกถมผิวจราจรในส่วนที่ชำรุดเสียหาย หนาเฉลี่ย ๐.๐๕ - ๐.๑๐ เมตร
ปริมาตร ๒๕ ลูกบาศก์เมตร พร้อมปรับเกลี่ยเรียบ

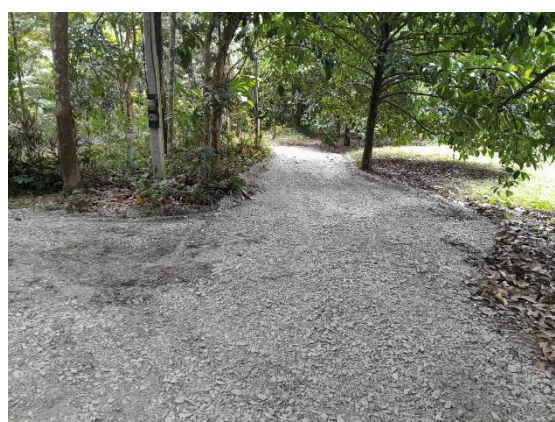

โครงการซ่อมแซมถนนสายซอยลากพระ หมู่ที่ ๕
ทำการใช้หินคลุกถมผิวจราจรในส่วนที่ชำรุดเสียหาย หนาเฉลี่ย ๐.๐๕ - ๐.๑๐ เมตร
ปริมาตร ๒๕ ลูกบาศก์เมตร พร้อมปรับเกลี่ยเรียบ

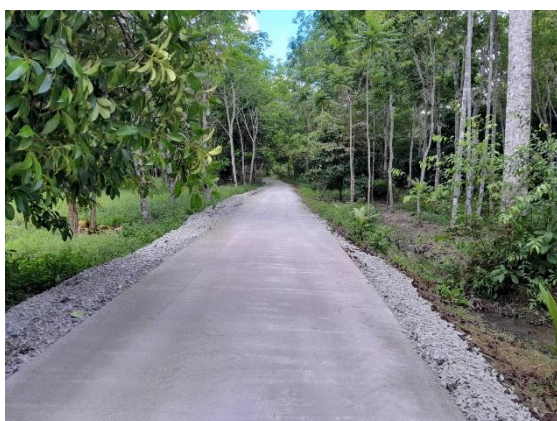

โครงการซ่อมแซมถนนสายซอยหนองไหล หมู่ที่ ๕
ทำการใช้หินคลุกถมผิวจราจรในส่วนที่ชำรุดเสียหาย หนาเฉลี่ย ๐.๐๕ - ๐.๑๐ เมตร
ปริมาตร ๒๕ ลูกบาศก์เมตร พร้อมปรับเกลี่ยเรียบ



โครงการซ่อมแซมถนนสายเลียบหนองซีแรด หมู่ที่ ๕
 ทำการใช้หินคลุกถมผิวจราจรในส่วนที่ชำรุดเสียหาย หนาเฉลี่ย ๐.๐๕ - ๐.๑๐ เมตร
 ปริมาตร ๑๕๐ ลูกบาศก์เมตร พร้อมปรับเกลี่ยเรียบ



โครงการซ่อมแซมถนนสายซอยหมาล่า หมู่ที่ ๕
ทำการใช้หินคลุกถมผิวจราจรในส่วนที่ชำรุดเสียหาย หนาเฉลี่ย ๐.๐๕ - ๐.๑๐ เมตร
ปริมาตร ๒๕ ลูกบาศก์เมตร พร้อมปรับเกลี่ยเรียบ



โครงการซ่อมแซมถนนสายซอยยายปริ่ม หมู่ที่ ๕
ทำการใช้หินคลุกถมผิวจราจรในส่วนที่ชำรุดเสียหาย หนาเฉลี่ย ๐.๐๕ - ๐.๑๐ เมตร
ปริมาตร ๑๕ ลูกบาศก์เมตร พร้อมปรับเกลี่ยเรียบ

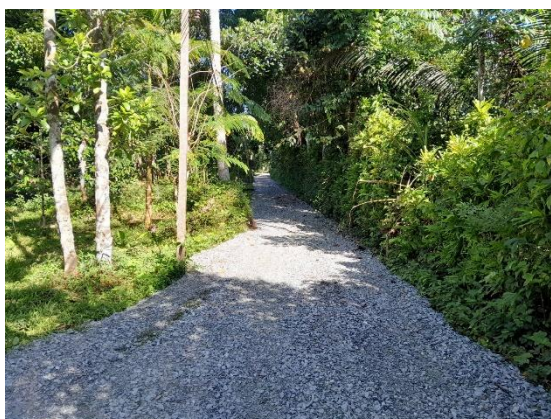
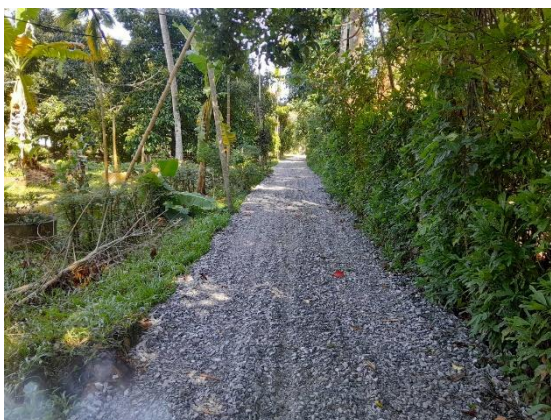
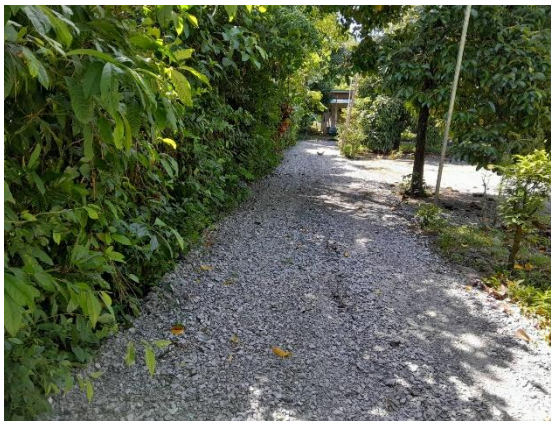

โครงการซ่อมแซมถนนสายซอยสามพี่น้อง หมู่ที่ ๕
ทำการใช้หินคลุกถมผิวจราจรในส่วนที่ชำรุดเสียหาย หนาเฉลี่ย ๐.๐๕ - ๐.๑๐ เมตร
ปริมาตร ๑๕ ลูกบาศก์เมตร พร้อมปรับเกลี่ยเรียบ



โครงการซ่อมแซมถนนสายซอยนิยม หมู่ที่ ๕
ทำการใช้หินคลุกถมผิวจราจรในส่วนที่ชำรุดเสียหาย หนาเฉลี่ย ๐.๐๕ - ๐.๑๐ เมตร
ปริมาตร ๒๕ ลูกบาศก์เมตร พร้อมปรับเกลี่ยเรียบ

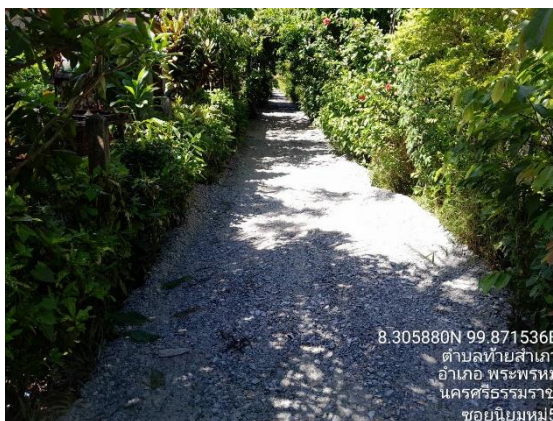
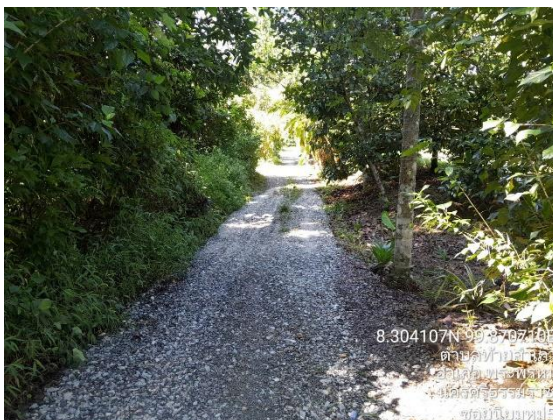
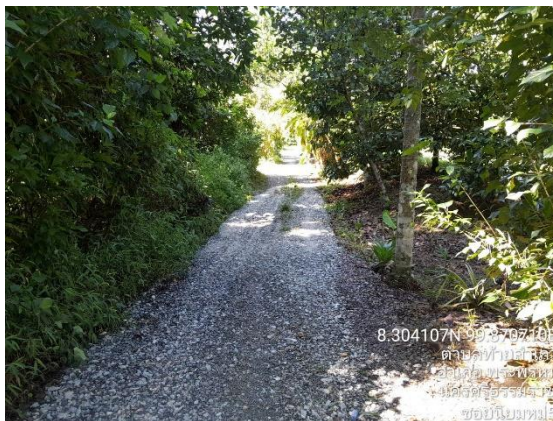

โครงการซ่อมแซมถนนสายซอยไทรงาม (ช่วงที่ ๑) หมู่ที่ ๕

ทำการใช้หินใหญ่ถมคันทางในส่วนที่ชำรุดเสียหาย หนาเฉลี่ย ๑.๐๐ - ๑.๕๐ เมตร ปริมาตร ๕๐ ลูกบาศก์เมตร พร้อมปรับเกลี่ยเรียบ และใช้ดินถมถนนพื้นที่ในส่วนที่ชำรุดเสียหาย หนาเฉลี่ย ๑.๕๐ - ๒.๕๐ เมตร ปริมาตร ๓๕๐ ลูกบาศก์เมตร พร้อมปรับเกลี่ยเรียบ แล้วใช้หินคลุกถมผิวจราจรในส่วนที่ชำรุดเสียหาย หนาเฉลี่ย ๐.๐๕ - ๐.๑๐ เมตร ปริมาตร ๑๐ ลูกบาศก์เมตร พร้อมปรับเกลี่ยเรียบ

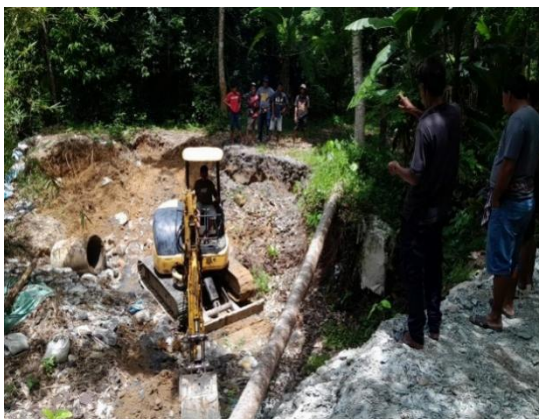

โครงการซ่อมแซมถนนสายนางเกต หมู่ที่ ๖
ทำการใช้หินคลุกถมผิวจราจรในส่วนที่ชำรุดเสียหาย หนาเฉลี่ย ๐.๐๕ - ๐.๑๐ เมตร
ปริมาตร ๒๐ ลูกบาศก์เมตร พร้อมปรับเกลี่ยเรียบ



โครงการซ่อมแซมถนนสายชลประทาน-ห้วยหลง หมู่ที่ ๖
ทำการใช้หินคลุกถมผิวจราจรในส่วนที่ชำรุดเสียหาย หนาเฉลี่ย ๐.๐๕ - ๐.๑๐ เมตร
ปริมาตร ๒๕ ลูกบาศก์เมตร พร้อมปรับเกลี่ยเรียบ



โครงการซ่อมแซมถนนสายเมฆาภาคอุทิศ (เลียบคลองน้ำ) หมู่ที่ ๖
 ทำการใช้หินคลุกถมผิวจราจรในส่วนที่ชำรุดเสียหาย หนาเฉลี่ย ๐.๐๕ - ๐.๑๐ เมตร
 ปริมาตร ๓๕ ลูกบาศก์เมตร พร้อมปรับเกลี่ยเรียบ



โครงการซ่อมแซมถนนสายห้วยหลง หมู่ที่ ๖
การใช้หินคลุกถมผิวจราจรในส่วนที่ชำรุดเสียหาย หนาเฉลี่ย ๐.๐๕ - ๐.๑๐ เมตร
ปริมาตร ๕๐ ลูกบาศก์เมตร พร้อมปรับเกลี่ยเรียบ



โครงการซ่อมแซมถนนสายชอยลุงแดง หมู่ที่ ๖
ทำการใช้หินคลุกถมผิวจราจรในส่วนที่ชำรุดเสียหาย หนาเฉลี่ย ๐.๐๕ - ๐.๑๐ เมตร
ปริมาตร ๒๕ ลูกบาศก์เมตร พร้อมปรับเกลี่ยเรียบ

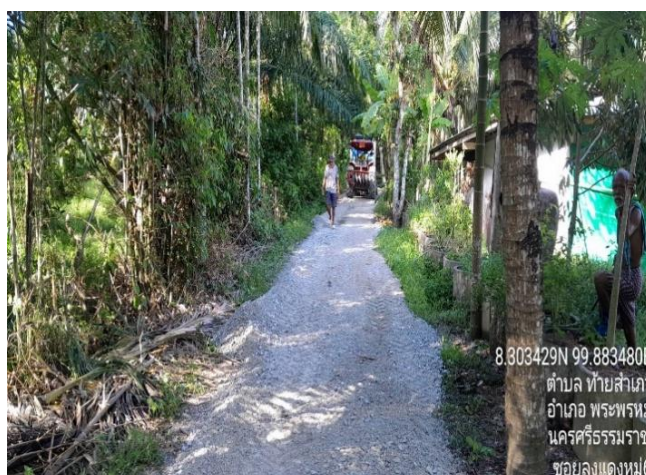

โครงการซ่อมแซมถนนสายเชิงแตระ-ขุนทะเล หมู่ที่ ๖
 ทำการใช้หินคลุกถมผิวจราจรในส่วนที่ชำรุดเสียหาย หนาเฉลี่ย ๐.๐๕ - ๐.๑๐ เมตร
 ปริมาตร ๔๐ ลูกบาศก์เมตร พร้อมปรับเกลี่ยเรียบ



โครงการซ่อมแซมถนนสายไสคุด(ไหลทาง) หมู่ที่ ๖
ทำการใช้หินคลุกถมผิวจราจรในส่วนที่ชำรุดเสียหาย หนาเฉลี่ย ๐.๐๕ - ๐.๑๐ เมตร
ปริมาตร ๑๐ ลูกบาศก์เมตร พร้อมปรับเกลี่ยเรียบ



โครงการซ่อมแซมถนนสายซอยหนูเจียร หมู่ที่ ๖
 ทำการใช้หินคลุกถมผิวจราจรในส่วนที่ชำรุดเสียหาย หนาเฉลี่ย ๐.๐๕ - ๐.๑๐ เมตร
 ปริมาตร ๑๕ ลูกบาศก์เมตร พร้อมปรับเกลี่ยเรียบ



โครงการซ่อมแซมถนนสายคลองราม หมู่ที่ ๗
ทำการใช้หินคลุกถมผิวจราจรในส่วนที่ชำรุดเสียหาย หนาเฉลี่ย ๐.๐๕ - ๐.๑๐ เมตร
ปริมาตร ๒๕ ลูกบาศก์เมตร พร้อมปรับเกลี่ยเรียบ



โครงการซ่อมแซมถนนสายวัดใหม่ไสคุด(จारी) หมู่ที่ ๗
ทำการใช้หินคลุกถมผิวจราจรในส่วนที่ชำรุดเสียหาย หนาเฉลี่ย ๐.๐๕ - ๐.๑๐ เมตร
ปริมาตร ๕ ลูกบาศก์เมตร พร้อมปรับเกลี่ยเรียบ



โครงการซ่อมแซมถนนสายซอยตาดับ-ทุ่งหมอน้อย หมู่ที่ ๗
ทำการใช้หินคลุกถมผิวจราจรในส่วนที่ชำรุดเสียหาย หนาเฉลี่ย ๐.๐๕ - ๐.๑๐ เมตร
ปริมาตร ๒๐ ลูกบาศก์เมตร พร้อมปรับเกลี่ยเรียบ



โครงการซ่อมแซมถนนสายซอยปากตม๑ หมู่ที่ ๗
 ทำการใช้หินคลุกถมผิวจราจรในส่วนที่ชำรุดเสียหาย หนาเฉลี่ย ๐.๐๕ - ๐.๑๐ เมตร
 ปริมาตร ๑๕ ลูกบาศก์เมตร พร้อมปรับเกลี่ยเรียบ

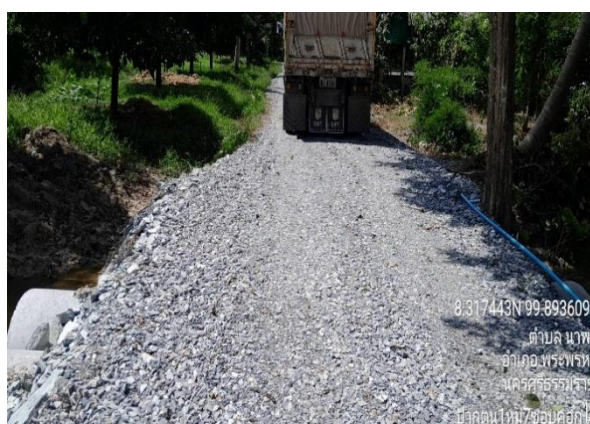

โครงการซ่อมแซมถนนสายซอยปากตม๒ หมู่ที่ ๗
ทำการใช้หินคลุกถมผิวจราจรในส่วนที่ชำรุดเสียหาย หนาเฉลี่ย ๐.๐๕ - ๐.๑๐ เมตร
ปริมาตร ๑๐ ลูกบาศก์เมตร พร้อมปรับเกลี่ยเรียบ



โครงการซ่อมแซมถนนสายซอยปากตม๓ หมู่ที่ ๗
ทำการใช้หินคลุกถมผิวจราจรในส่วนที่ชำรุดเสียหาย หนาเฉลี่ย ๐.๐๕ - ๐.๑๐ เมตร
ปริมาตร ๑๕ ลูกบาศก์เมตร พร้อมปรับเกลี่ยเรียบ



โครงการซ่อมแซมถนนสายซอยปากตม๔ หมู่ที่ ๗
 ทำการใช้หินคลุกถมผิวจราจรในส่วนที่ชำรุดเสียหาย หนาเฉลี่ย ๐.๐๕ - ๐.๑๐ เมตร
 ปริมาตร ๕ ลูกบาศก์เมตร พร้อมปรับเกลี่ยเรียบ

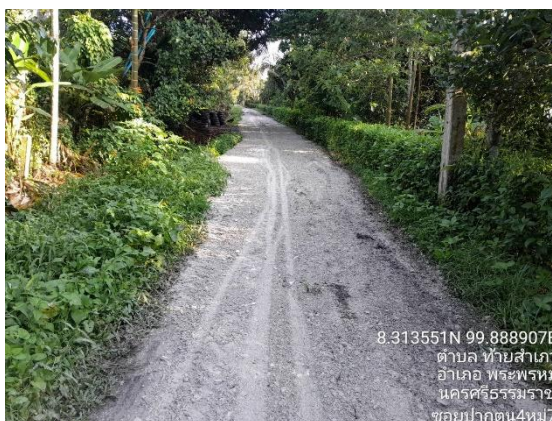

โครงการซ่อมแซมถนนสายซอยป่ายาง-หนองเต่าน้ำม หมู่ที่ ๗
ทำการใช้หินคลุกถมผิวจราจรในส่วนที่ชำรุดเสียหาย หนาเฉลี่ย ๐.๐๕ - ๐.๑๐ เมตร
ปริมาตร ๑๐ ลูกบาศก์เมตร พร้อมปรับเกลี่ยเรียบ



โครงการซ่อมแซมถนนสายซอยหน้าคอก-ไลโหนด หมู่ที่ ๗
 ทำการใช้หินคลุกถมผิวจราจรในส่วนที่ชำรุดเสียหาย หนาเฉลี่ย ๐.๐๕ - ๐.๑๐ เมตร
 ปริมาตร ๔๐ ลูกบาศก์เมตร พร้อมปรับเกลี่ยเรียบ

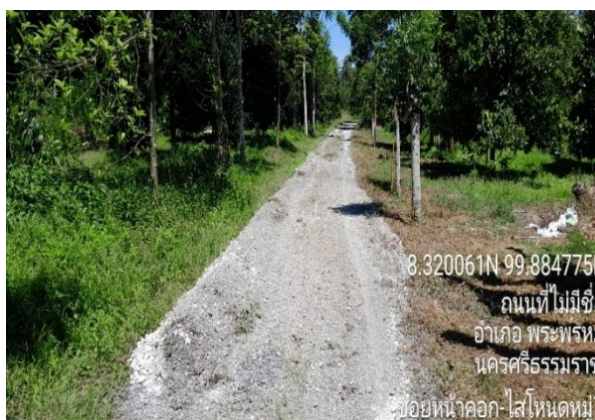
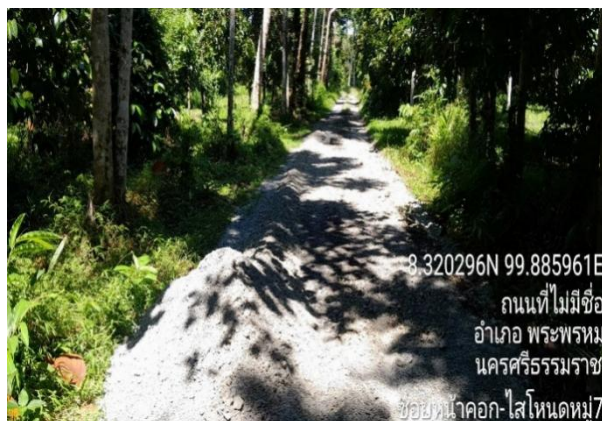

โครงการซ่อมแซมถนนสายซอยตาน้อย หมู่ที่ ๗
ทำการใช้หินคลุกถมผิวจราจรในส่วนที่ชำรุดเสียหาย หนาเฉลี่ย ๐.๐๕ - ๐.๑๐ เมตร
ปริมาตร ๑๐ ลูกบาศก์เมตร พร้อมปรับเกลี่ยเรียบ



โครงการซ่อมแซมถนนสายซอยนิกเรียม๒ หมู่ที่ ๗
ทำการใช้หินคลุกถมผิวจราจรในส่วนที่ชำรุดเสียหาย หนาเฉลี่ย ๐.๐๕ - ๐.๑๐ เมตร
ปริมาตร ๑๕ ลูกบาศก์เมตร พร้อมปรับเกลี่ยเรียบ

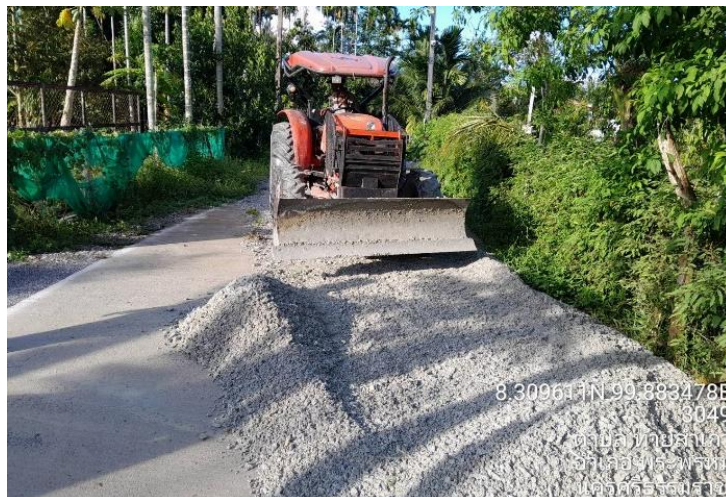

โครงการซ่อมแซมถนนสายซอยปากช่อง-ไลใหญ่ หมู่ที่ ๗

ทำการใช้ดินถมถมผิวจราจรในส่วนที่ชำรุดเสียหาย หนาเฉลี่ย ๐.๐๕ - ๐.๑๐ เมตร

ปริมาตร ๑๐ ลูกบาศก์เมตร พร้อมปรับเกลี่ยเรียบ

และใช้หินคลุกถมผิวจราจรในส่วนที่ชำรุดเสียหาย หนาเฉลี่ย ๐.๐๕ - ๐.๑๐ เมตร

ปริมาตร ๒๕ ลูกบาศก์เมตร พร้อมปรับเกลี่ยเรียบ



โครงการซ่อมแซมถนนสายซอยเปรมฤทัย หมู่ที่ ๗
ทำการใช้หินคลุกถมผิวจราจรในส่วนที่ชำรุดเสียหาย หนาเฉลี่ย ๐.๐๕ - ๐.๑๐ เมตร
ปริมาตร ๑๕ ลูกบาศก์เมตร พร้อมปรับเกลี่ยเรียบ

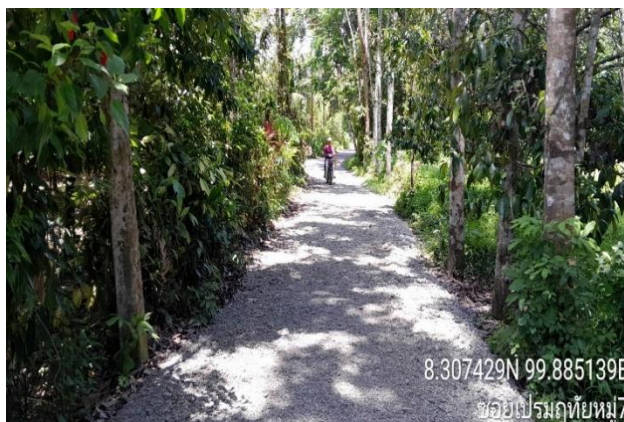
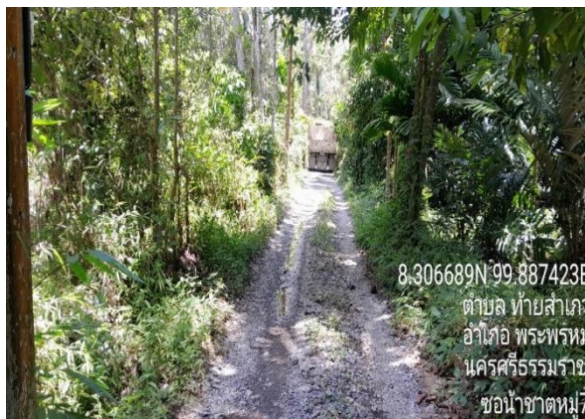

โครงการซ่อมแซมถนนสายซอยน้ำชาติ หมู่ที่ ๗
ทำการใช้หินคลุกถมผิวจราจรในส่วนที่ชำรุดเสียหาย หนาเฉลี่ย ๐.๐๕ - ๐.๑๐ เมตร
ปริมาตร ๕ ลูกบาศก์เมตร พร้อมปรับเกลี่ยเรียบ

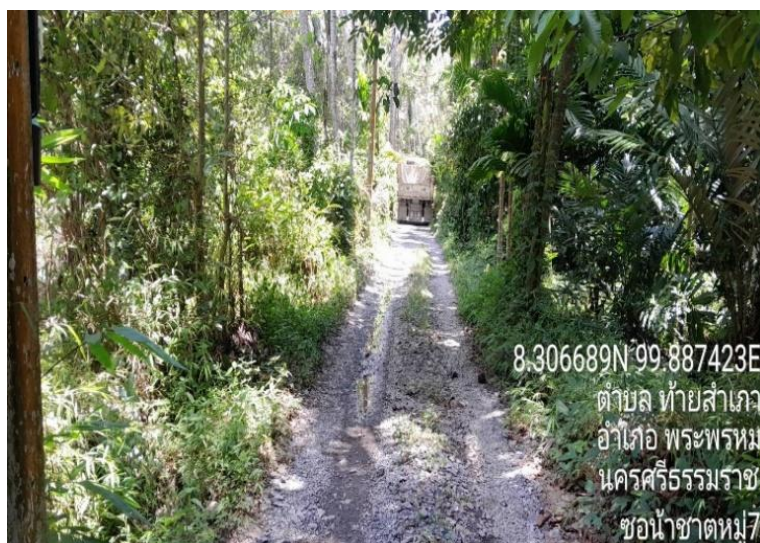

โครงการซ่อมแซมถนนสายซอยจุดพล หมู่ที่ ๗
ทำการใช้หินคลุกถมผิวจราจรในส่วนที่ชำรุดเสียหาย หนาเฉลี่ย ๐.๐๕ - ๐.๑๐ เมตร
ปริมาตร ๑๕ ลูกบาศก์เมตร พร้อมปรับเกลี่ยเรียบ

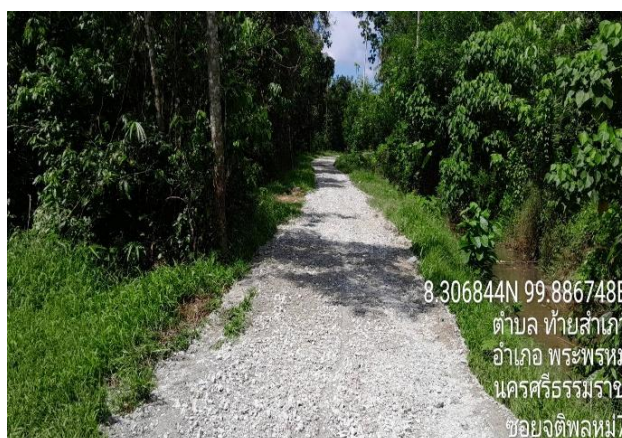

โครงการซ่อมแซมถนนสายซอยตาตับ-ทุ่งตก หมู่ที่ ๗
 ทำการใช้หินคลุกถมผิวจราจรในส่วนที่ชำรุดเสียหาย หนาเฉลี่ย ๐.๐๕ - ๐.๑๐ เมตร
 ปริมาตร ๕๐ ลูกบาศก์เมตร พร้อมปรับเกลี่ยเรียบ



โครงการซ่อมแซมถนนสายซอยสุจิน หมู่ที่ ๗
ทำการใช้หินคลุกถมผิวจราจรในส่วนที่ชำรุดเสียหาย หนาเฉลี่ย ๐.๐๕ - ๐.๑๐ เมตร
ปริมาตร ๒๐ ลูกบาศก์เมตร พร้อมปรับเกลี่ยเรียบ



โครงการซ่อมแซมถนนสายซอยตาลับ-ทอนปอ หมู่ที่ ๗
 ทำการใช้หินคลุกถมผิวจราจรในส่วนที่ชำรุดเสียหาย หนาเฉลี่ย ๐.๐๕ - ๐.๑๐ เมตร
 ปริมาตร ๒๕ ลูกบาศก์เมตร พร้อมปรับเกลี่ยเรียบ



โครงการซ่อมแซมถนนสายซอยคอกไก่(วางท่อจุดถนนลูกรังเดิม) หมู่ที่ ๗
ทำการขุดวางท่อระบายน้ำ ค.ส.ล. มอก.ชั้น ๓ \varnothing ๐.๘๐ เมตร จำนวน ๑๒ ท่อน
พร้อมยาแนวรอยต่อและกลบกลับ แล้วใช้หินคลุกถมผิวจราจรในส่วนที่ชำรุดเสียหาย
หนาเฉลี่ย ๐.๐๕ - ๐.๑๐ เมตร ปริมาตร ๑๐ ลูกบาศก์เมตร พร้อมปรับเกลี่ยเรียบ



โครงการซ่อมแซมถนนสายชอยหนองจิก หมู่ที่ ๗
 ทำการใช้หินคลุกถมผิวจราจรในส่วนที่ชำรุดเสียหาย หนาเฉลี่ย ๐.๐๕ - ๐.๑๐ เมตร
 ปริมาตร ๑๐ ลูกบาศก์เมตร พร้อมปรับเกลี่ยเรียบ



โครงการซ่อมแซมถนนสายบ้านเนกซ์-นายคล้าย หมู่ที่ ๘
ทำการใช้ดินถมถนนในพื้นที่ชำรุดเสียหาย หนาเฉลี่ย ๐.๑๐ - ๐.๑๕ เมตร
ปริมาตร ๑๕ ลูกบาศก์เมตร พร้อมปรับเกลี่ยเรียบ
แล้วใช้หินคลุกถมผิวจราจรในส่วนที่ชำรุดเสียหาย หนาเฉลี่ย ๐.๐๕ - ๐.๑๐ เมตร
ปริมาตร ๑๐ ลูกบาศก์เมตร พร้อมปรับเกลี่ยเรียบ



โครงการซ่อมแซมถนนสายดอนหัน หมู่ที่ ๘
ทำการใช้ดินถมถนนในพื้นที่ชำรุดเสียหาย หนาเฉลี่ย ๐.๑๐ - ๐.๑๕ เมตร
ปริมาตร ๓๕ ลูกบาศก์เมตร พร้อมปรับเกลี่ยเรียบ
แล้วใช้หินคลุกถมผิวจราจรในส่วนที่ชำรุดเสียหาย หนาเฉลี่ย ๐.๐๕ - ๐.๑๐ เมตร
ปริมาตร ๒๐ ลูกบาศก์เมตร พร้อมปรับเกลี่ยเรียบ



โครงการซ่อมแซมถนนสายนายคล้า-ดอนหัน หมู่ที่ ๘
ทำการใช้หินคลุกถมผิวจราจรในส่วนที่ชำรุดเสียหาย หนาเฉลี่ย ๐.๐๕ - ๐.๑๐ เมตร
ปริมาตร ๔๐ ลูกบาศก์เมตร พร้อมปรับเกลี่ยเรียบ



โครงการซ่อมแซมถนนสายเลียบทุ่ง หมู่ที่ ๘
ทำการใช้หินคลุกถมผิวจราจรในส่วนที่ชำรุดเสียหาย หนาเฉลี่ย ๐.๐๕ - ๐.๑๐ เมตร
ปริมาตร ๓๕ ลูกบาศก์เมตร พร้อมปรับเกลี่ยเรียบ



โครงการซ่อมแซมถนนสายโรมัน-ในไร่ หมู่ที่ ๘
ทำการใช้หินคลุกถมผิวจราจรในส่วนที่ชำรุดเสียหาย หนาเฉลี่ย ๐.๐๕ - ๐.๑๐ เมตร
ปริมาตร ๓๕ ลูกบาศก์เมตร พร้อมปรับเกลี่ยเรียบ



โครงการซ่อมแซมถนนสายลูกรังทั้ง-ต้นโต หมู่ที่ ๘
ทำการใช้หินคลุกถมผิวจราจรในส่วนที่ชำรุดเสียหาย หนาเฉลี่ย ๐.๐๕ - ๐.๑๐ เมตร
ปริมาตร ๓๐ ลูกบาศก์เมตร พร้อมปรับเกลี่ยเรียบ



โครงการซ่อมแซมถนนสายลูงดับ หมู่ที่ ๘
ทำการใช้หินคลุกถมผิวจราจรในส่วนที่ชำรุดเสียหาย หนาเฉลี่ย ๐.๐๕ - ๐.๑๐ เมตร
ปริมาตร ๒๕ ลูกบาศก์เมตร พร้อมปรับเกลี่ยเรียบ



โครงการซ่อมแซมถนนสายนายคล้าย-วัดปอม หมู่ที่ ๘-๔
ทำการใช้หินคลุกถมผิวจราจรในส่วนที่ชำรุดเสียหาย หนาเฉลี่ย ๐.๐๕ - ๐.๑๐ เมตร
ปริมาตร ๖๕ ลูกบาศก์เมตร พร้อมปรับเกลี่ยเรียบ



โครงการซ่อมแซมถนนสายทางไฟ-นาป่า หมู่ที่ ๙
ทำการใช้หินคลุกถมผิวจราจรในส่วนที่ชำรุดเสียหาย หนาเฉลี่ย ๐.๐๕ - ๐.๑๐ เมตร
ปริมาตร ๑๕ ลูกบาศก์เมตร พร้อมปรับเกลี่ยเรียบ



โครงการซ่อมแซมถนนสายทางไฟ-นาป่า (แยกซ้าย) หมู่ที่ ๙
ทำการใช้หินคลุกถมผิวจราจรในส่วนที่ชำรุดเสียหาย หนาเฉลี่ย ๐.๐๕ - ๐.๑๐ เมตร
ปริมาตร ๕ ลูกบาศก์เมตร พร้อมปรับเกลี่ยเรียบ



โครงการซ่อมแซมถนนสายใต้ทางไฟ หมู่ที่ ๙
ทำการใช้หินคลุกถมผิวจราจรในส่วนที่ชำรุดเสียหาย หนาเฉลี่ย ๐.๐๕ - ๐.๑๐ เมตร
ปริมาตร ๑๐ ลูกบาศก์เมตร พร้อมปรับเกลี่ยเรียบ



โครงการซ่อมแซมถนนสายทางทุ่งท้ายคอก หมู่ที่ ๙
ทำการใช้หินคลุกถมผิวจราจรในส่วนที่ชำรุดเสียหาย หนาเฉลี่ย ๐.๐๕ - ๐.๑๐ เมตร
ปริมาตร ๑๕ ลูกบาศก์เมตร พร้อมปรับเกลี่ยเรียบ

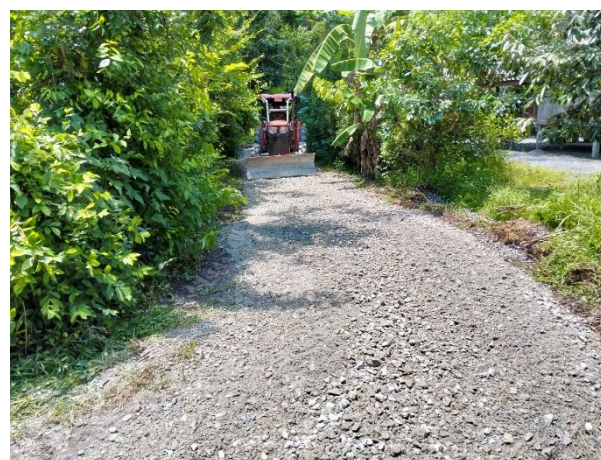

โครงการซ่อมแซมถนนสายซอยหมู่ที่ ๔,๘,๙ หมู่ที่ ๙
ทำการใช้หินคลุกถมผิวจราจรในส่วนที่ชำรุดเสียหาย หนาเฉลี่ย ๐.๐๕ - ๐.๑๐ เมตร
ปริมาตร ๑๕ ลูกบาศก์เมตร พร้อมปรับเกลี่ยเรียบ



โครงการซ่อมแซมถนนสายซอยพัฒนาประชาอุทิศ(ไหล่ทาง) หมู่ที่ ๑๐
ทำการใช้หินคลุกถมไหล่ทางในส่วนที่ชำรุดเสียหาย หนาเฉลี่ย ๐.๐๕ - ๐.๑๐ เมตร
ปริมาตร ๒๕ ลูกบาศก์เมตร พร้อมปรับเกลี่ยเรียบ



โครงการซ่อมแซมถนนสายซอยประชาอุทิศ แยก๑(ไหล่ทาง) หมู่ที่ ๑๐
ทำการใช้หินคลุกถมไหล่ทางในส่วนที่ชำรุดเสียหาย หนาเฉลี่ย ๐.๐๕ - ๐.๑๐ เมตร
ปริมาตร ๑๕ ลูกบาศก์เมตร พร้อมปรับเกลี่ยเรียบ



โครงการซ่อมแซมถนนสายซอยประชาอุทิศ แยก๒(นายไม้) หมู่ที่ ๑๐
ทำการใช้หินคลุกถมผิวจราจรในส่วนที่ชำรุดเสียหาย หนาเฉลี่ย ๐.๐๕ - ๐.๑๐ เมตร
ปริมาตร ๑๕ ลูกบาศก์เมตร พร้อมปรับเกลี่ยเรียบ และใช้หินคลุกถมไหล่ทางในส่วนที่ชำรุดเสียหาย
หนาเฉลี่ย ๐.๐๕ - ๐.๑๐ เมตร ปริมาตร ๓๐ ลูกบาศก์เมตร พร้อมปรับเกลี่ยเรียบ



โครงการซ่อมแซมถนนสายซอยหนองอิฐ-ทุ่งมาย(ไหล่ทาง) หมู่ที่ ๑๐
ทำการใช้ดินถมไหล่ทางในส่วนที่ชำรุดเสียหาย หนาเฉลี่ย ๐.๑๐ - ๐.๒๐ เมตร
ปริมาตร ๑๕ ลูกบาศก์เมตร พร้อมปรับเกลี่ยเรียบ และใช้หินคลุกถมไหล่ทางในส่วนที่ชำรุดเสียหาย
หนาเฉลี่ย ๐.๐๕ - ๐.๑๐ เมตร ปริมาตร ๗๐ ลูกบาศก์เมตร พร้อมปรับเกลี่ยเรียบ



โครงการซ่อมแซมถนนสายซอยหมอเจียร หมู่ที่ ๑๐
ทำการใช้หินคลุกถมไหล่ทางในส่วนที่ชำรุดเสียหาย หนาเฉลี่ย ๐.๐๕ - ๐.๑๐ เมตร
ปริมาตร ๓๐ ลูกบาศก์เมตร พร้อมปรับเกลี่ยเรียบ

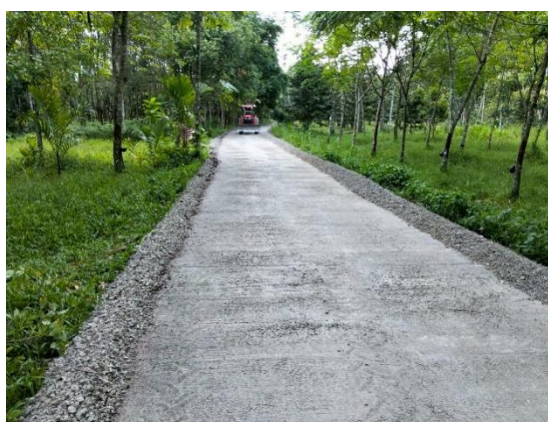
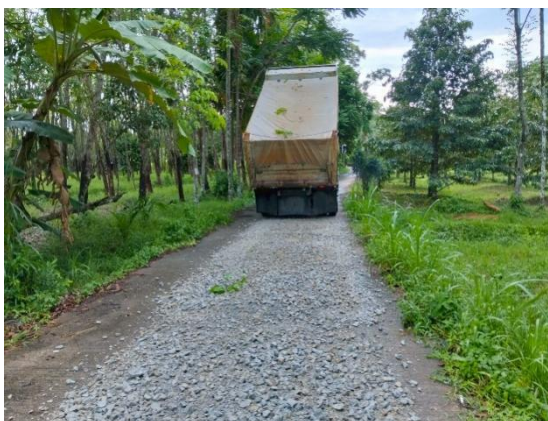

โครงการซ่อมแซมถนนสายปายาง-บ้านเนกซ์(ไหล่ทาง) หมู่ที่ ๑๐

ทำการใช้ดินถมถมไหล่ทางในส่วนที่ชำรุดเสียหาย หนาเฉลี่ย ๐.๑๐ - ๐.๑๕ เมตร ปริมาตร ๓๐ ลูกบาศก์เมตร พร้อมปรับเกลี่ยเรียบ แล้วใช้หินคลุกถมไหล่ทางในส่วนที่ชำรุดเสียหาย หนาเฉลี่ย ๐.๐๕ - ๐.๑๐ เมตร ปริมาตร ๑๐ ลูกบาศก์เมตร พร้อมปรับเกลี่ยเรียบ



โครงการซ่อมแซมถนนสายซอยหนองอิฐ-เลียบคลองหนองจิก หมู่ที่ ๑๐
ทำการใช้หินคลุกถมผิวจราจรในส่วนที่ชำรุดเสียหาย หนาเฉลี่ย ๐.๐๕ - ๐.๑๐ เมตร
ปริมาตร ๒๐ ลูกบาศก์เมตร พร้อมปรับเกลี่ยเรียบ



โครงการซ่อมแซมถนนสายซอยหนองอิฐ-ชลประทาน หมู่ที่ ๑๐
ทำการใช้หินคลุกถมผิวจราจรในส่วนที่ชำรุดเสียหาย หนาเฉลี่ย ๐.๐๕ - ๐.๑๐ เมตร
ปริมาตร ๕ ลูกบาศก์เมตร พร้อมปรับเกลี่ยเรียบ



โครงการซ่อมแซมถนนสายซอยตัน หมู่ที่ ๑๐
ทำการใช้หินคลุกถมผิวจราจรในส่วนที่ชำรุดเสียหาย หนาเฉลี่ย ๐.๐๕ - ๐.๑๐ เมตร
ปริมาตร ๑๐ ลูกบาศก์เมตร พร้อมปรับเกลี่ยเรียบ



โครงการซ่อมแซมถนนสายประชาอุทิศ(ซอยจิรวรรณ) หมู่ที่ ๑๐
ทำการใช้หินคลุกถมผิวจราจรในส่วนที่ชำรุดเสียหาย หนาเฉลี่ย ๐.๐๕ - ๐.๑๐ เมตร
ปริมาตร ๖๐ ลูกบาศก์เมตร พร้อมปรับเกลี่ยเรียบ



โครงการซ่อมแซมถนนสายทำสาร-ป่าตอ หมู่ที่ ๑๑
ทำการใช้หินคลุกถมผิวจราจรในส่วนที่ชำรุดเสียหาย หนาเฉลี่ย ๐.๐๕ - ๐.๑๐ เมตร
ปริมาตร ๓๐ ลูกบาศก์เมตร พร้อมปรับเกลี่ยเรียบ



โครงการซ่อมแซมถนนสายชอยจิตร-รี หมู่ที่ ๑๒
ทำการใช้หินคลุกถมผิวจราจรในส่วนที่ชำรุดเสียหาย หนาเฉลี่ย ๐.๐๕ - ๐.๑๐ เมตร ปริมาตร ๒๕
ลูกบาศก์เมตร พร้อมปรับเกลี่ยเรียบ



โครงการซ่อมแซมถนนสายซอยเล็ก-ริน หมู่ที่ ๑๒
 ทำการใช้หินคลุกถมผิวจราจรในส่วนที่ชำรุดเสียหาย หนาเฉลี่ย ๐.๐๕ - ๐.๑๐ เมตร
 ปริมาตร ๑๐ ลูกบาศก์เมตร พร้อมปรับเกลี่ยเรียบ

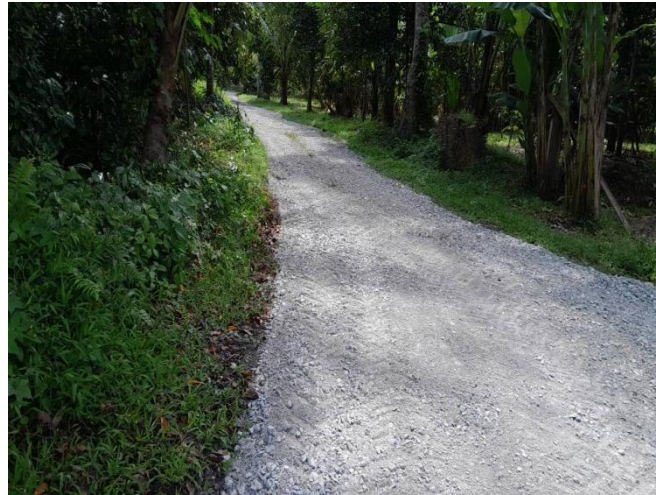

โครงการซ่อมแซมถนนสายชอยยอกิชาติ หมู่ที่ ๑๒
ทำการใช้หินคลุกถมผิวจราจรในส่วนที่ชำรุดเสียหาย หนาเฉลี่ย ๐.๐๕ - ๐.๑๐ เมตร
ปริมาตร ๔๐ ลูกบาศก์เมตร พร้อมปรับเกลี่ยเรียบ

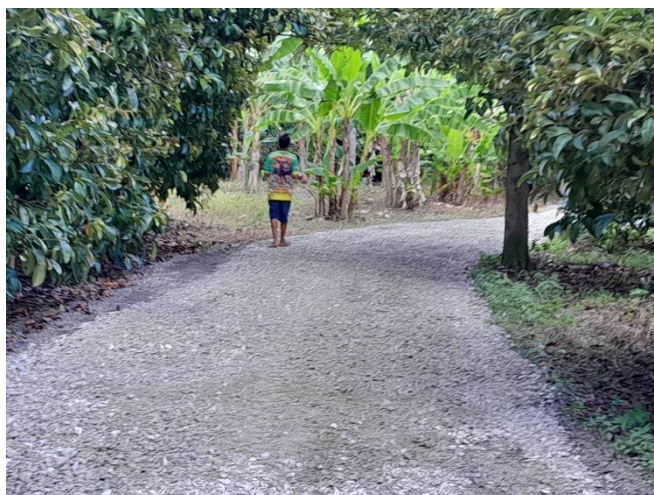

โครงการซ่อมแซมถนนสายซอยไผ่-ตลาด หมู่ที่ ๑๒
 ทำการใช้หินคลุกถมผิวจราจรในส่วนที่ชำรุดเสียหาย หนาเฉลี่ย ๐.๐๕ - ๐.๑๐ เมตร
 ปริมาตร ๕ ลูกบาศก์เมตร พร้อมปรับเกลี่ยเรียบ

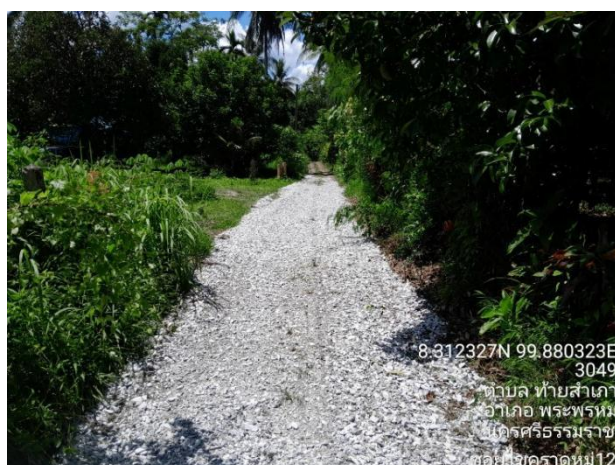
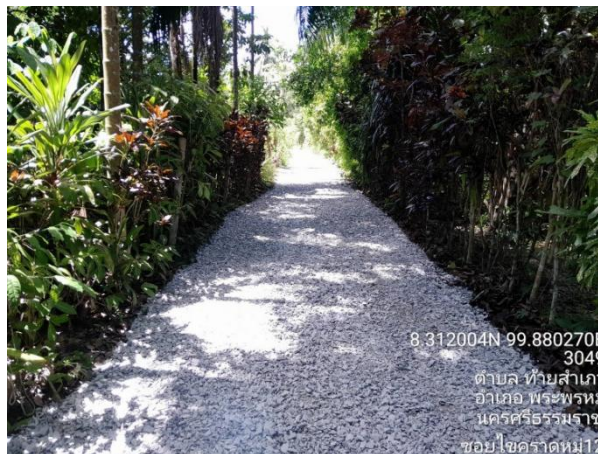

โครงการซ่อมแซมถนนสายหน้าคอกพัฒนา หมู่ที่ ๑๒
ทำการใช้หินคลุกถมผิวจราจรในส่วนที่ชำรุดเสียหาย หนาเฉลี่ย ๐.๐๕ - ๐.๑๐ เมตร
ปริมาตร ๒๕ ลูกบาศก์เมตร พร้อมปรับเกลี่ยเรียบ

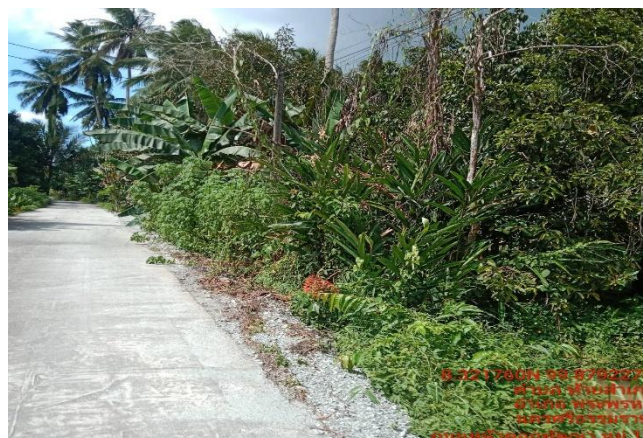

โครงการซ่อมแซมถนนสายหน้าคอกพัฒนา แยก๑-๒ หมู่ที่ ๑๒
ทำการใช้หินคลุกถมผิวจราจรในส่วนที่ชำรุดเสียหาย หนาเฉลี่ย ๐.๐๕ - ๐.๑๐ เมตร
ปริมาตร ๔๐ ลูกบาศก์เมตร พร้อมปรับเกลี่ยเรียบ

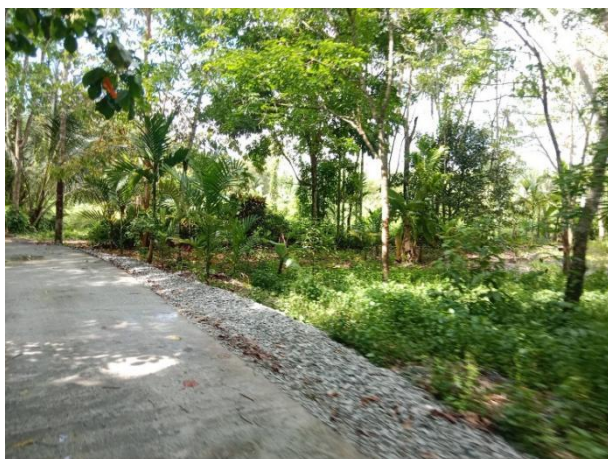

โครงการซ่อมแซมถนนสายซอยหม้อจวน หมู่ที่ ๑๒
ทำการใช้หินคลุกถมผิวจราจรในส่วนที่ชำรุดเสียหาย หนาเฉลี่ย ๐.๐๕ - ๐.๑๐ เมตร
ปริมาตร ๑๐ ลูกบาศก์เมตร พร้อมปรับเกลี่ยเรียบ



โครงการซ่อมแซมถนนสายซอยหนองลึก หมู่ที่ ๑๓
ทำการใช้หินคลุกถมผิวจราจรในส่วนที่ชำรุดเสียหาย หนาเฉลี่ย ๐.๐๕ - ๐.๑๐ เมตร
ปริมาตร ๑๐ ลูกบาศก์เมตร พร้อมปรับเกลี่ยเรียบ

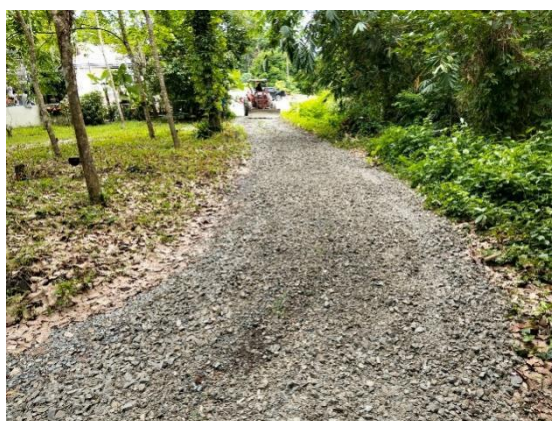

โครงการซ่อมแซมถนนสายซอยนายหวาน หมู่ที่ ๑๓

ทำการใช้หินคลุกถมไหล่ทางในส่วนที่ชำรุดเสียหาย หนาเฉลี่ย ๐.๐๕ - ๐.๑๐ เมตร

ปริมาตร ๑๕ ลูกบาศก์เมตร พร้อมปรับเกลี่ยเรียบ



โครงการซ่อมแซมถนนสายซอยนายประโชติ หมู่ที่ ๑๓
ทำการใช้หินคลุกถมผิวจราจรในส่วนที่ชำรุดเสียหาย หนาเฉลี่ย ๐.๐๕ - ๐.๑๐ เมตร
ปริมาตร ๑๕ ลูกบาศก์เมตร พร้อมปรับเกลี่ยเรียบ



โครงการซ่อมแซมถนนสายซอยไสนา หมู่ที่ ๑๓
ทำการใช้หินคลุกถมผิวจราจรในส่วนที่ชำรุดเสียหาย หนาเฉลี่ย ๐.๐๕ - ๐.๑๐ เมตร
ปริมาตร ๓๐ ลูกบาศก์เมตร พร้อมปรับเกลี่ยเรียบ



โครงการซ่อมแซมถนนสายเชิงแตระ-บ้านรอ หมู่ที่ ๑๓
ทำการใช้หินคลุกถมผิวจราจรในส่วนที่ชำรุดเสียหาย หนาเฉลี่ย ๐.๐๕ - ๐.๑๐ เมตร
ปริมาตร ๒๐ ลูกบาศก์เมตร พร้อมปรับเกลี่ยเรียบ



โครงการซ่อมแซมถนนสายบ้านรอ-ท่าสาร หมู่ที่ ๑๓
ทำการใช้หินคลุกถมผิวจราจรในส่วนที่ชำรุดเสียหาย หนาเฉลี่ย ๐.๐๕ - ๐.๑๐ เมตร
ปริมาตร ๓๐ ลูกบาศก์เมตร พร้อมปรับเกลี่ยเรียบ



โครงการซ่อมแซมถนนสายบ้านรอ(สามแยก) หมู่ที่ ๑๓

ทำการขุดวางท่อระบายน้ำ ค.ส.ล. มอก.ชั้น ๓ \varnothing ๐.๘๐ เมตร จำนวน ๒ ท่อน พร้อมยาแนวรอยต่อและกลบกลับ แล้วใช้หินคลุกถมหลังท่อและผิวจราจรในส่วนที่ชำรุดเสียหาย หนาเฉลี่ย ๐.๐๕ - ๐.๑๐ เมตร ปริมาตร ๕ ลูกบาศก์เมตร พร้อมปรับเกลี่ยเรียบ



โครงการซ่อมแซมตลิ่งอาคารโรงสูบน้ำบ้านนบรอ หมู่ที่ ๑๓

ทำการใช้หินใหญ่ถมรองพื้นริมตลิ่งในส่วนที่ชำรุดเสียหาย หนาเฉลี่ย ๐.๕๐ - ๑.๐๐ เมตร ปริมาตร ๑๕ ลูกบาศก์เมตร พร้อมตบแต่งและใช้ดินถมตลิ่งในส่วนที่ชำรุดเสียหาย หนาเฉลี่ย ๐.๑๐ - ๐.๓๐ เมตร ปริมาตร ๒๐ ลูกบาศก์เมตร พร้อมปรับเกลี่ยเรียบ แล้วใช้หินคลุกถมผิวดินริมตลิ่ง หนาเฉลี่ย ๐.๕๐ - ๐.๑๐ เมตร ปริมาตร ๑๕ ลูกบาศก์เมตร พร้อมปรับเกลี่ยเรียบ



โครงการก่อสร้างถนนคอนกรีตเสริมเหล็กถนนอาณาเขต หมู่ที่ ๔ - หมู่ที่ ๘
ผิวจราจรกว้าง ๔.๐๐ เมตร หนา ๐.๑๕ เมตร ระยะทางรวม ๑๖๐.๐๐ เมตร
หรือมีพื้นที่ไม่น้อยกว่า ๖๔๐.๐๐ ตารางเมตร มีไหล่ทางทั้ง ๒ ข้างๆละ ๐.๒๕ เมตร



โครงการก่อสร้างถนนคอนกรีตเสริมเหล็กสายตาดับ-ทุ่งหมอน้อย หมู่ที่ ๗
 ผิวจราจรกว้าง ๓.๐๐ เมตร หนา ๐.๑๕ เมตร ระยะทางรวม ๑๙๐.๐๐ เมตร
 หรือมีพื้นที่ไม่น้อยกว่า ๕๗๐.๐๐ ตารางเมตร มีไหล่ทางทั้ง ๒ ข้างๆละ ๐.๒๕ เมตร



โครงการก่อสร้างถนนคอนกรีตเสริมเหล็กสายทางไฟ-นาป่า หมู่ที่ ๙
ผิวจราจรกว้าง ๔.๐๐ เมตร หน้า ๐.๑๕ เมตร ระยะทางรวม ๑๖๐.๐๐ เมตร
หรือมีพื้นที่ไม่น้อยกว่า ๖๔๐.๐๐ ตารางเมตร มีไหล่ทางทั้ง ๒ ข้างๆละ ๐.๒๕ เมตร



โครงการขุดเจาะบาดาล หมู่ที่ ๘ (ถนนอาณาเขต หมู่ที่ ๔ , หมู่ที่ ๘)

ขุดเจาะบ่อบาดาล ท่อขนาดเส้นผ่านศูนย์กลาง ๑๕๐ มิลลิเมตร (๖ นิ้ว) ท่อ PVC. ชั้น ๑๓.๕
ค่าเฉลี่ยความลึกตั้งแต่ ๔๓-๑๐๐ เมตร และได้ปริมาณน้ำไม่น้อยกว่า ๕.๐๐ ลูกบาศก์เมตรต่อชั่วโมง



โครงการปรับปรุงระบบประปาภายในหมู่บ้าน หมู่ที่ ๑๒
 ปริมาณงานชนิดท่อ PVC. เส้นผ่านศูนย์กลาง ๒ นิ้ว ชั้น ๑๓.๕ (RT.)
 ระยะทางรวมไม่น้อยกว่า ๒๗๐.๐๐ เมตร



โครงการปรับปรุงถนนสายบ้านเหรียญ-วัดหนา หมู่ที่ ๔
ผิวจราจรกว้าง ๔.๐๐ เมตร หินคลุกความหนาเฉลี่ย ๐.๑๐ เมตร ระยะทางรวม ๗๐๐.๐๐ เมตร
หรือมีพื้นที่รวมไม่น้อยกว่า ๒,๘๐๐.๐๐ ตารางเมตร

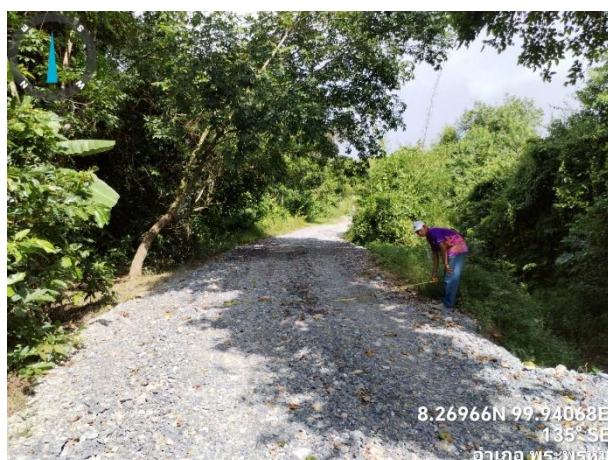
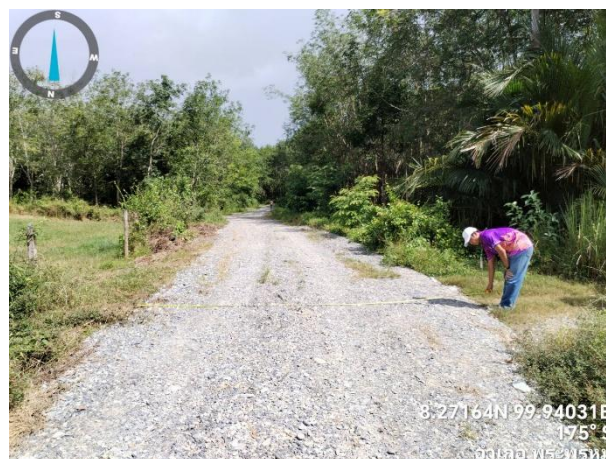
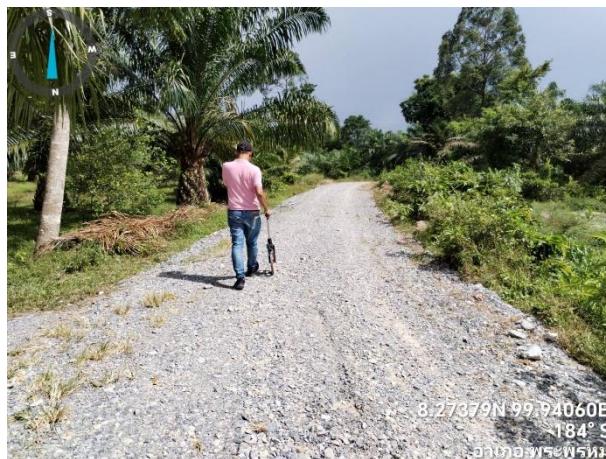

โครงการก่อสร้างถนนคอนกรีตเสริมเหล็กซอยแพทย์ชั้น หมู่ที่ ๒

ผิวจราจรกว้าง ๓.๐๐ เมตร หนา ๐.๑๕ เมตร ระยะทางรวม ๙๐.๐๐ เมตร
หรือมีพื้นที่ไม่น้อยกว่า ๒๗๐.๐๐ ตารางเมตร มีไหล่ทางทั้ง ๒ ข้างๆละ ๐.๒๕ เมตร



โครงการก่อสร้างถนนคอนกรีตเสริมเหล็กสายประชาอุทิศ แยก๑ (นายไม้ระยะที่ ๓) หมู่ที่ ๑๐
ผิวจราจรกว้าง ๓.๐๐ เมตร หนา ๐.๑๕ เมตร ระยะทางรวม ๘๒.๐๐ เมตร
หรือมีพื้นที่ไม่น้อยกว่า ๒๔๖.๐๐ ตารางเมตร มีไหล่ทางทั้ง ๒ ข้างๆละ ๐.๒๕ เมตร

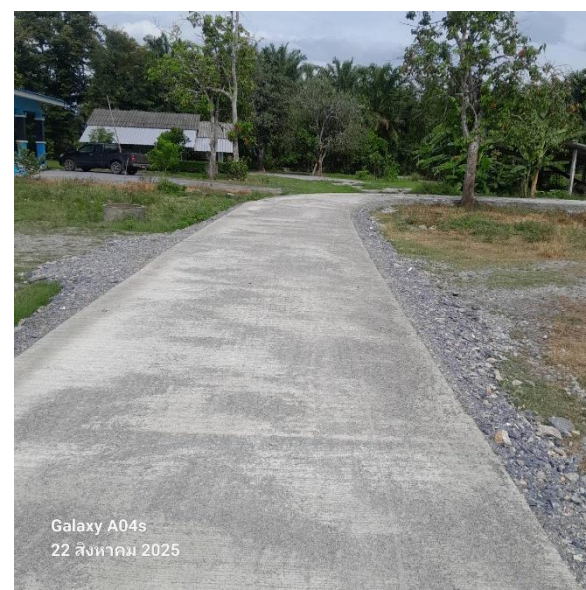

โครงการก่อสร้างถนนคอนกรีตเสริมเหล็กซอยแม่ตาล หมู่ที่ ๑
ผิวจราจรกว้าง ๕.๐๐ เมตร หนา ๐.๑๕ เมตร ระยะทางรวม ๑๒๕.๐๐ เมตร
หรือมีพื้นที่ไม่น้อยกว่า ๖๒๕.๐๐ ตารางเมตร มีไหล่ทางทั้ง ๒ ข้างๆละ ๐.๕๐ เมตร

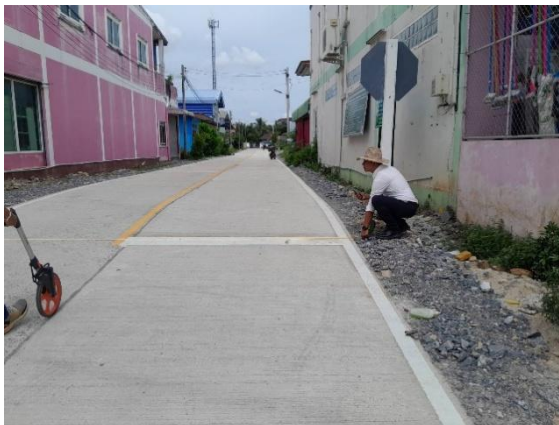

โครงการปรับปรุงถนนผิวจราจรคอนกรีตเสริมเหล็กสายปายาง-บ้านเนกซ์ หมู่ที่ ๑๐
 ผิวจราจรกว้าง ๘.๐๐ เมตร หนา ๐.๑๕ เมตร ระยะทางรวม ๗๐.๐๐ เมตร
 หรือมีพื้นที่ไม่น้อยกว่า ๕๖๐.๐๐ ตารางเมตร มีไหล่ทางทั้ง ๒ ข้างๆ ละ ๐.๒๕ เมตร



โครงการวางท่อระบายน้ำคอนกรีตเสริมเหล็กถนนทางหลวงพัฒนา ๑ หมู่ที่ ๕

๑. งานวางท่อระบายน้ำคอนกรีตเสริมเหล็ก ขนาดเส้นผ่านศูนย์กลาง ๐.๘๐ เมตร พร้อมบ่อพักคอนกรีตเสริมเหล็ก ระยะทางรวม ๗๔.๐๐ เมตร
๒. งานถมดิน/หินคลุกหลังท่อคอนกรีตเสริมเหล็ก พร้อมปรับเกลี่ยบดทับโดยเครื่องจักร ตามสภาพ
๓. งานติดตั้งป้ายประชาสัมพันธ์โครงการ



โครงการบุกเบิกถนนซอยประชาอุทิศ (ระยะที่ ๓) หมู่ที่ ๓
ผิวจราจรกว้าง ๔.๐๐ เมตร หินคลุกความหนาเฉลี่ย ๐.๑๐ เมตร ระยะทางรวม ๑๖๕.๐๐ เมตร
หรือมีพื้นที่รวมไม่น้อยกว่า ๖๖๐.๐๐ ตารางเมตร



โครงการบุกเบิกถนนซอยอาภรณ์ หมู่ที่ ๕
ผิวจราจรกว้าง ๔.๐๐ เมตร หินคลุกความหนาเฉลี่ย ๐.๑๐ เมตร ระยะทางรวม ๒๐๐.๐๐ เมตร
หรือมีพื้นที่รวมไม่น้อยกว่า ๘๐๐.๐๐ ตารางเมตร



โครงการบุกเบิกถนนสายหน้าคอกพัฒนา ๒ (ซอยนายณรงค์) หมู่ที่ ๑๒
ผิวจราจรกว้าง ๔.๐๐ เมตร หินคลุกความหนาเฉลี่ย ๐.๑๐ เมตร ระยะทางรวม ๑๐๕.๐๐ เมตร
หรือมีพื้นที่รวมไม่น้อยกว่า ๔๒๐.๐๐ ตารางเมตร



ภาคผนวก

- ๑๐.นโยบายด้านการป้องกันและบรรเทาสาธารณภัย

๑๐. นโยบายด้านการป้องกันและบรรเทาสาธารณภัย

โครงการโครงการฝึกอบรมอัคคีภัยเบื้องต้นแก่ชุมชน สถานศึกษา

องค์การบริหารส่วนตำบลท้ายสำเภา ได้ดำเนินโครงการฝึกอบรมอัคคีภัยเบื้องต้นแก่ชุมชน และสถานศึกษา ประจำปี ๒๕๖๘ ในวันพฤหัสบดี ที่ ๑๗ กรกฎาคม ๒๕๖๘ โดยมีนายคมกฤต คลิ่งเชื้อ นายกองค์การบริหารส่วนตำบลท้ายสำเภา เป็นประธานเปิด ร่วมกับ นายสุวิทย์ เคาหาแก้ว รองนายก อบต.ท้ายสำเภา หัวหน้าส่วนราชการ ผู้อำนวยการโรงเรียนวัดท้ายสำเภา และเจ้าหน้าที่ผู้เกี่ยวข้อง ณ โรงเรียนวัดท้ายสำเภา ตำบลท้ายสำเภา อำเภอยะพราง จังหวัดนครศรีธรรมราช โดยองค์การบริหารส่วนตำบลท้ายสำเภาเล็งเห็นถึงความปลอดภัย การจัดฝึกอบรมในครั้งนี้ เพื่อให้ครู นักเรียน และประชาชนได้มีความรู้ความเข้าใจ ตระหนักถึงความปลอดภัย และลดความเสี่ยง ในเรื่อง การป้องกันและระงับอัคคีภัยเบื้องต้น และได้รับเกียรติให้ความรู้ สาธิตการปฐมพยาบาล การป้องกัน อัคคีภัยเบื้องต้นจาก นายสุเมธ หนูทอง เจ้าพนักงานป้องกันและบรรเทาสาธารณภัยชำนาญงาน และ ทีมวิทยากร จากเทศบาลนครนครศรีธรรมราช



โครงการจัดระเบียบท้องถนน ๑ อปท. ๑ ถนนสวย ปลอดภัย” ประจำปีงบประมาณ พ.ศ. ๒๕๖๘

องค์การบริหารส่วนตำบลท้ายสำเภา ได้ดำเนินโครงการ “จัดระเบียบท้องถนน ๑ อปท. ๑ ถนนสวย ปลอดภัย” ประจำปีงบประมาณ พ.ศ. ๒๕๖๘ ถนนจำนวน ๑ สายทาง ระยะทาง ๑,๒๗๐ ความกว้าง ๖ เมตร สายทางถนนเทิดพระเกียรติ ที่ตั้ง หมู่ที่ ๑,๗ ชุมชนมหาวิทยาลัยรามคำแหง/บ้านไส้คุด ตำบลท้ายสำเภา อำเภอพระพรหม จังหวัดนครศรีธรรมราช ภายใต้กิจกรรม ๓ สร้าง ประกอบด้วย สร้างความเป็นระเบียบเรียบร้อย สร้างความสวยงาม และสร้างความปลอดภัย โดยมีวัตถุประสงค์เพื่อพัฒนา ดูแล รักษาความเป็นระเบียบเรียบร้อยของถนนทางหลวงท้องถิ่น ไม่ให้ส่งผลกระทบต่อการใช้ชีวิตของประชาชน ประชาชนได้รับการบริการในการจัดบริการสาธารณะอย่างเท่าเทียมและเป็นธรรม เพื่อให้องค์กรปกครองส่วนท้องถิ่นมีถนนที่มีภูมิทัศน์ที่สวยงาม สะอาด และมีสภาพแวดล้อมที่ดีตลอดจนประชาชนเดินทางสัญจรได้อย่างสะดวก ปลอดภัยตามที่กระทรวงมหาดไทยได้กำหนด ๕ นโยบายหลักที่จะนำไปสู่เป้าหมายการ “บำบัดทุกข์ บำรุงสุข” เพื่อคุณภาพชีวิตของประชาชนดีขึ้น นโยบายด้านที่ ๑ การจัดระเบียบสังคมปราบปรามผู้มีอิทธิพล ซึ่งการขับเคลื่อนนโยบายดังกล่าวสามารถดำเนินการได้นอกเหนือจากการปราบปรามผู้มีอิทธิพล และสามารถทำได้ทันที คือ เรื่องของการสร้างความสะอาดและความเป็นระเบียบเรียบร้อยของบ้านเมือง เพื่อให้ประชาชนในท้องถิ่นได้รับการบริการสาธารณะจากองค์กรปกครองส่วนท้องถิ่นที่ดี ชุมชนมีความเป็นระเบียบเรียบร้อย ส่งผลต่อคุณภาพชีวิตที่ดีของประชาชน องค์การบริหารส่วนตำบลท้ายสำเภา จึงได้ดำเนินการจัดระเบียบถนนที่อยู่ในความรับผิดชอบให้มีความเป็นระเบียบเรียบร้อย

